

**ESTADO DA BAHIA**

Prefeitura Municipal de Vera Cruz

CNPJ: 13.891.130/0001-03

Rua São Bento, 123 – Centro – Mar Grande

CEP: 44.470-000 - Vera Cruz /Bahia – www.veracruz.ba.gov.br

EDITAL DE LICITAÇÃO
CONCORRÊNCIA ELETRÔNICA Nº 006/2026
PROCESSO ADM. Nº 0530/2025

I. REGÊNCIA LEGAL

LEI Nº 14.133/2021 E LEI COMPLEMENTAR Nº 123/2006 COM AS ALTERAÇÕES INTRODUZIDAS PELA LEI COMPLEMENTAR Nº 147/2014.

II. ÓRGÃO(S) INTERESSADO(S)

SECRETARIA MUNICIPAL DE INFRAESTRUTURA E HABITAÇÃO

III. MODALIDADE

CONCORRÊNCIA ELETRÔNICA nº 006/2026

IV. PROCESSO ADMINISTRATIVO

0530/2025

V. MODO DE DISPUTA

ABERTO E FECHADO

VI. CRITÉRIO DE JULGAMENTO

MENOR PREÇO GLOBAL

VII. REGIME DE EXECUÇÃOINDIRETA COM EMPREITADA
POR PREÇO GLOBAL**VIII. OBJETO**

Contratação de empresa para execução de obra de Revitalização da praça do Sonrisal, na localidade de Nova Divinéia, no município de Vera Cruz..

IX. LOCAL E DATA DO RECEBIMENTO DAS PROPOSTAS, DOCUMENTOS RELATIVOS À HABILITAÇÃO E INÍCIO DA ABERTURA DOS ENVELOPES.

FIM DE RECEBIMENTOS DAS PROPOSTAS: 19/02/2026 - 12:59H

DATA DA SESSÃO: 19/02/2026

HORA: 13H

LOCAL: www.licitanet.com.br**X. DOTAÇÃO ORÇAMENTÁRIA**

Unidade: 09.01

Ação: 1034

Elemento: 4.4.90.51.00

Fonte: 1500/1708/1709/1720

XI. PRAZO DE EXECUÇÃO

90 (noventa dias)

XII. LOCAL E MEIO DE COMUNICAÇÃO PARA ESCLARECIMENTOS SOBRE ESTE EDITALO edital encontra-se à disposição nos seguintes locais: <http://pmveracruzba.imprensaoficial.org/>, no sítio www.licitanet.com.br, <https://pncp.gov.br>; Informações através do E-MAIL: licitacaopmveracruz@gmail.com



ESTADO DA BAHIA

Prefeitura Municipal de Vera Cruz

CNPJ: 13.891.130/0001-03

Rua São Bento, 123 – Centro – Mar Grande

CEP: 44.470-000 - Vera Cruz /Bahia – www.veracruz.ba.gov.br

EDITAL DE LICITAÇÃO CONCORRÊNCIA ELETRÔNICA Nº 006/2026 PROCESSO ADM. Nº 0530/2025

A Prefeitura Municipal de Vera Cruz, Estado da Bahia, pessoa jurídica de direito público interno, inscrita no CNPJ n.º 13.891.130/0001-03, com sede na Rua São Bento, n. 123 – Centro – Mar Grande, Vera Cruz – BA, por intermédio do seu Agente de Contratação e comissão, designados pela Portaria 001/2025, torna público para conhecimento dos interessados, que realizará licitação na modalidade CONCORRÊNCIA ELETRÔNICA na forma ELETRÔNICA Nº 006/2026, critério de julgamento MENOR PREÇO GLOBAL, dentro das especificações constantes neste Edital e seus Anexos. O processo será regido pelas disposições legais e condições estabelecidas no presente Edital, pela Lei Federal nº 14.133/21, Lei Complementar 123/06, e demais legislação aplicável.

1. DO OBJETO

1.1. Contratação de

1.2. empresa para execução de obra de Revitalização da praça do Sonrisal, na

1.3. localidade de Nova Divinéia, no município de Vera Cruz..

1.2. Será adotado como critério de julgamento o MENOR PREÇO GLOBAL, considerado o menor dispêndio para a Administração, nos termos do art. 34 da Lei nº 14.133/2021, e observadas as exigências contidas neste Edital e seus Anexos quanto às especificações do objeto.

2. DA PARTICIPAÇÃO NA LICITAÇÃO

2.1. O licitante responsabiliza-se exclusiva e formalmente pelas transações efetuadas em seu nome, assume como firmes e verdadeiras suas propostas e seus lances, inclusive os atos praticados diretamente ou por seu representante, excluída a responsabilidade do provedor do sistema ou do órgão ou entidade promotora da licitação por eventuais danos decorrentes de uso indevido das credenciais de acesso, ainda que por terceiros.

2.2. É de responsabilidade do cadastrado conferir a exatidão dos seus dados cadastrais nos Sistemas relacionados no item anterior e mantê-los atualizados junto aos órgãos responsáveis pela informação, devendo proceder, imediatamente, à correção ou à alteração dos registros tão logo identifique incorreção ou aqueles se tornem desatualizados.

2.3. A não observância do disposto no item anterior poderá ensejar desclassificação no momento da habilitação.

2.4. Será concedido tratamento favorecido para as microempresas e empresas de pequeno porte, nos limites previstos da Lei Complementar nº 123, de 2006, e suas alterações.

2.5. Não poderão disputar esta licitação:

2.5.1. aquele que não atenda às condições deste Edital e seu (s) anexo (s);

2.5.2. autor do anteprojeto, do projeto básico ou do projeto executivo, pessoa física ou jurídica, quando a licitação versar sobre serviços ou fornecimento de bens a ele relacionados;

2.5.3. empresa, isoladamente ou em consórcio, responsável pela elaboração do projeto básico ou do projeto executivo, ou empresa da qual o autor do projeto seja dirigente, gerente, controlador, acionista ou detentor de mais de 5% (cinco por cento) do capital com direito a voto, responsável técnico ou subcontratado, quando a licitação versar sobre serviços ou fornecimento de bens a ela necessários;

2.5.4. aquele que se encontre, ao tempo da licitação, impossibilitada de participar da licitação em decorrência de sanção que lhe foi imposta;



ESTADO DA BAHIA

Prefeitura Municipal de Vera Cruz

CNPJ: 13.891.130/0001-03

Rua São Bento, 123 – Centro – Mar Grande

CEP: 44.470-000 - Vera Cruz /Bahia – www.veracruz.ba.gov.br

2.5.5. aquele que mantenha vínculo de natureza técnica, comercial, econômica, financeira, trabalhista ou civil com dirigente do órgão ou entidade contratante ou com agente público que desempenhe função na licitação ou atue na fiscalização ou na gestão do contrato, ou que deles seja cônjuge, companheiro ou parente em linha reta, colateral ou por afinidade, até o terceiro grau;

2.5.6. empresas controladoras, controladas ou coligadas, nos termos da Lei nº 6.404, de 15 de dezembro de 1976, concorrendo entre si;

2.5.7. aquele que, nos 5 (cinco) anos anteriores à divulgação do edital, tenha sido condenada judicialmente, com trânsito em julgado, por exploração de trabalho infantil, por submissão de trabalhadores a condições análogas às de escravo ou por contratação de adolescentes nos casos vedados pela legislação trabalhista;

2.5.8. agente público do órgão ou entidade licitante;

2.5.9. A pessoa jurídica poderá participar da licitação em consórcio, observadas as regras do art. 15 da Lei nº 14.133/2021;

2.5.10. Organizações da Sociedade Civil de Interesse Público - OSCIP, atuando nessa condição;

2.5.11. Não poderá participar, direta ou indiretamente, da licitação ou da execução do contrato agente público do órgão ou entidade contratante, devendo ser observadas as situações que possam configurar conflito de interesses no exercício ou após o exercício do cargo ou emprego, nos termos da legislação que disciplina a matéria, conforme § 1º do art. 9º da Lei nº 14.133, de 2021.

2.6. O impedimento de que trata o item 2.5.4 será também aplicado ao licitante que atue em substituição a outra pessoa jurídica, com o intuito de burlar a efetividade da sanção a ela aplicada, inclusive a sua controladora, controlada ou coligada, desde que devidamente comprovado o ilícito ou a utilização fraudulenta da personalidade jurídica do licitante.

2.7. A critério da Administração e exclusivamente a seu serviço, o autor dos projetos e a empresa a que se referem os itens 2.5.2 e 2.5.3 poderão participar no apoio das atividades de planejamento da contratação, de execução da licitação ou de gestão do contrato, desde que sob supervisão exclusiva de agentes públicos do órgão ou entidade.

2.8. Equiparam-se aos autores do projeto as empresas integrantes do mesmo grupo econômico.

2.9. O disposto nos itens 2.5.2 e 2.5.3 não impede a licitação ou a contratação de serviço que inclua como encargo do contratado a elaboração do projeto básico e do projeto executivo, nas contratações integradas, e do projeto executivo, nos demais regimes de execução.

2.10. Em licitações e contratações realizadas no âmbito de projetos e programas parcialmente financiados por agência oficial de cooperação estrangeira ou por organismo financeiro internacional com recursos do financiamento ou da contrapartida nacional, não poderá participar pessoa física ou jurídica que integre o rol de pessoas sancionadas por essas entidades ou que seja declarada inidônea nos termos da Lei nº 14.133/2021.

2.11. A vedação de que trata o item 2.5.8 estende-se a terceiro que auxilie a condução da contratação na qualidade de integrante de equipe de apoio, profissional especializado ou funcionário ou representante de empresa que preste assessoria técnica.

2.12. Como condição para participação no Concorrência Eletrônica, a licitante assinalará “sim” ou “não” em campo próprio do sistema eletrônico, relativo às seguintes declarações:

2.12.1. Que cumpre os requisitos estabelecidos no artigo 3º da Lei Complementar nº 123/2006, estando apta a usufruir do tratamento favorecido estabelecido em seus arts. 42 a 49 e que não celebrou contratos com a Administração Pública cujos valores extrapolam a receita bruta máxima admitida para fins de enquadramento como empresa de pequeno porte;

2.12.1.1 Nos itens exclusivos para participação de microempresas e empresas de pequeno porte, a assinalação do campo “não” impedirá o prosseguimento no certame;



ESTADO DA BAHIA

Prefeitura Municipal de Vera Cruz

CNPJ: 13.891.130/0001-03

Rua São Bento, 123 – Centro – Mar Grande

CEP: 44.470-000 - Vera Cruz /Bahia – www.veracruz.ba.gov.br

2.12.1.2 Nos itens em que a participação não for exclusiva para microempresas e empresas de pequeno porte, a assinalação do campo “não” apenas produzirá o efeito de o licitante não ter direito ao tratamento favorecido previsto na Lei Complementar nº 123/2006, mesmo que microempresa, empresa de pequeno porte;

2.13 Que está ciente e concorda com as condições contidas no Edital e seus anexos;

2.14 Que cumpre os requisitos para a habilitação definidos no Edital e que a proposta apresentada está em conformidade com as exigências editalícias;

2.15 Que inexistem fatos impeditivos para sua habilitação no certame, ciente da obrigatoriedade de declarar ocorrências posteriores;

2.16 Que não emprega menor de 18 anos em trabalho noturno, perigoso ou insalubre e não emprega menor de 16 anos, salvo menor, a partir de 14 anos, na condição de aprendiz, nos termos do artigo 7º, XXXIII, da Constituição Federal de 1998;

2.17 Que a proposta foi elaborada de forma independente;

2.18 Que não possui, em sua cadeia produtiva, empregados executando trabalho degradante ou forçado, observando o disposto nos incisos III e IV do art. 1º e no inciso III do art. 5º da Constituição Federal;

2.19 Que cumpre com a reserva de cargos prevista em lei para pessoa com deficiência ou para reabilitado da Previdência Social e que atenda às regras de acessibilidade previstas na legislação, conforme disposto no art. 93 da Lei nº 8.213/1991;

2.20 A declaração falsa relativa ao cumprimento de qualquer condição sujeitará o licitante às sanções previstas em lei e neste Edital.

2.20.1 A microempresa ou empresa de pequeno porte, além da apresentação da declaração para fins de habilitação, deverá, quando do cadastramento da proposta inicial de preço a ser digitado no sistema, verificar nos dados cadastrais se assinalou o regime ME/EPP no sistema conforme o seu regime de tributação para fazer valer seus direitos, nos termos da Lei Complementar 123/2006 e alterações

2.21. DO CREDENCIAMENTO NO APLICATIVO

2.21.1 O credenciamento se dará através da atribuição de chave de identificação e/ou senha individual.

2.21.2 O credenciamento do usuário será pessoal e intransferível para acesso ao sistema, sendo o mesmo responsável por todos os atos praticados nos limites de suas atribuições e competências.

2.21.3 O credenciamento do usuário implica em sua responsabilidade legal e na presunção de capacidade técnica para realização das transações inerentes ao pregão.

2.21.4 As informações e esclarecimentos acerca do credenciamento devem ser obtidos junto o Pregoeiro designado.

2.21.5 As micro empresas (ME) e Empresas de Pequeno Porte (EPP) deverão apresentar também declaração de que atendem os requisitos do artigo 3º da Lei Complementar nº. 123/2006, para que possam fazer jus aos benefícios previstos na referida lei, bem como que, inexistem fatos supervenientes que conduzam ao desenquadramento desta situação. A declaração a qual se refere o item acima deverá estar assinada pelo representante legal da empresa

2.21.5 A falsidade das declarações prestadas objetivando os benefícios da Lei Complementar Federal nº. 123 de 14 de setembro de 2006 poderá caracterizar o crime de que trata o artigo 299 do Código Penal, sem prejuízo do enquadramento em outras figuras penais e das sanções administrativas previstas na legislação pertinente, mediante o devido processo legal, e implicará também a inabilitação da licitante, se o fato viera ser constatado durante o trâmite da licitação.

2.22. O licitante responsabiliza-se exclusiva e formalmente pelas transações efetuadas em seu nome, assume como firmes e verdadeiras suas propostas e seus lances, inclusive os atos praticados diretamente ou por seu representante, excluído a responsabilidade do provedor do sistema ou do órgão ou entidade promotora da licitação por eventuais danos decorrentes de uso indevido, ainda que por terceiros.



ESTADO DA BAHIA

Prefeitura Municipal de Vera Cruz

CNPJ: 13.891.130/0001-03

Rua São Bento, 123 – Centro – Mar Grande

CEP: 44.470-000 - Vera Cruz /Bahia – www.veracruz.ba.gov.br

3.23. O custo de operacionalização e uso do sistema, ficará a cargo do licitante.

3.24. O licitante responsabilizar-se exclusiva e formalmente pelas transações efetuadas em seu nome, assume como firmes e verdadeiras suas propostas e seus lances, inclusive os atos praticados diretamente ou por seu representante, excluída a responsabilidade do provedor do sistema ou do órgão ou entidade promotora da licitação por eventuais danos decorrentes de uso indevido das credenciais de acesso, ainda que por terceiros.

3. DA APRESENTAÇÃO DA PROPOSTA E DOS DOCUMENTOS DE HABILITAÇÃO

3.1. Na presente licitação, a fase de habilitação sucederá as fases de apresentação de propostas e lances e de julgamento.

3.2. Os licitantes encaminharão, exclusivamente por meio do sistema eletrônico, a proposta com o preço ou o percentual de desconto, conforme o critério de julgamento adotado neste Edital, até a data e o horário estabelecidos para abertura da sessão pública.

3.3. No cadastramento da proposta inicial, o licitante declarará, em campo próprio do sistema, que:

3.3.1. está ciente e concorda com as condições contidas no edital e seus anexos, bem como de que a proposta apresentada compreende a integralidade dos custos para atendimento dos direitos trabalhistas assegurados na Constituição Federal, nas leis trabalhistas, nas normas infralegais, nas convenções coletivas de trabalho e nos termos de ajustamento de conduta vigentes na data de sua entrega em definitivo e que cumpre plenamente os requisitos de habilitação definidos no instrumento convocatório;

3.3.2. não emprega menor de 18 anos em trabalho noturno, perigoso ou insalubre e não emprega menor de 16 anos, salvo menor, a partir de 14 anos, na condição de aprendiz, nos termos do artigo 7º, XXXIII, da Constituição;

3.3.3. não possui empregados executando trabalho degradante ou forçado, observando o disposto nos incisos III e IV do art. 1º e no inciso III do art. 5º da Constituição Federal;

3.3.4. cumpre as exigências de reserva de cargos para pessoa com deficiência e para reabilitado da Previdência Social, previstas em lei e em outras normas específicas.

3.4. O licitante organizado em cooperativa deverá declarar, ainda, em campo próprio do sistema eletrônico, que cumpre os requisitos estabelecidos no artigo 16 da Lei nº 14.133, de 2021.

3.5. O fornecedor enquadrado como microempresa, empresa de pequeno porte ou sociedade cooperativa deverá declarar, ainda, em campo próprio do sistema eletrônico, que cumpre os requisitos estabelecidos no artigo 3º da Lei Complementar nº 123, de 2006, estando apto a usufruir do tratamento favorecido estabelecido em seus arts. 42 a 49, observado o disposto nos §§ 1º ao 3º do art. 4º, da Lei nº 14.133, de 2021.

3.5.1. no item exclusivo para participação de microempresas e empresas de pequeno porte, a assinalação do campo “não” impedirá o prosseguimento no certame, para aquele item;

3.5.2. nos itens em que a participação não for exclusiva para microempresas e empresas de pequeno porte, a assinalação do campo “não” apenas produzirá o efeito de o licitante não ter direito ao tratamento favorecido previsto na Lei Complementar nº 123, de 2006, mesmo que microempresa, empresa de pequeno porte ou sociedade cooperativa.

3.6. A falsidade da declaração de que trata os itens 3.3 ou 3.5 sujeitará o licitante às sanções previstas na Lei nº 14.133, de 2021, e neste Edital.

3.7. Os licitantes poderão retirar ou substituir a proposta ou, na hipótese de a fase de habilitação anteceder as fases de apresentação de propostas e lances e de julgamento, os documentos de habilitação anteriormente inseridos no sistema, até a abertura da sessão pública.

3.8. Não haverá ordem de classificação na etapa de apresentação da proposta e dos documentos de habilitação pelo licitante, o que ocorrerá somente após os procedimentos de abertura da sessão pública e da fase de envio de lances.



ESTADO DA BAHIA

Prefeitura Municipal de Vera Cruz

CNPJ: 13.891.130/0001-03

Rua São Bento, 123 – Centro – Mar Grande

CEP: 44.470-000 - Vera Cruz /Bahia – www.veracruz.ba.gov.br

3.9. Serão disponibilizados para acesso público os documentos que compõem a proposta dos licitantes convocados para apresentação de propostas, após a fase de envio de lances.

3.10. Desde que disponibilizada a funcionalidade no sistema, o licitante poderá parametrizar o seu valor final mínimo ou o seu percentual de desconto máximo quando do cadastramento da proposta e obedecerá às seguintes regras:

3.10.1. a aplicação do intervalo mínimo de diferença de valores ou de percentuais entre os lances, que incidirá tanto em relação aos lances intermediários quanto em relação ao lance que cobrir a melhor oferta; e

3.10.2. os lances serão de envio automático pelo sistema, respeitado o valor final mínimo, caso estabelecido, e o intervalo de que trata o subitem acima.

3.11. O valor final mínimo ou o percentual de desconto final máximo parametrizado no sistema poderá ser alterado pelo fornecedor durante a fase de disputa, sendo vedado:

3.11.1. valor superior a lance já registrado pelo fornecedor no sistema, quando adotado o critério de julgamento por menor preço; e

3.11.2. percentual de desconto inferior a lance já registrado pelo fornecedor no sistema, quando adotado o critério de julgamento por maior desconto.

3.12. O valor final mínimo ou o percentual de desconto final máximo parametrizado na forma do item 3.10 possuirá caráter sigiloso para os demais fornecedores e para o órgão ou entidade promotora da licitação, podendo ser disponibilizado estrita e permanentemente aos órgãos de controle externo e interno.

3.13. Caberá ao licitante interessado em participar da licitação acompanhar as operações no sistema eletrônico durante o processo licitatório e se responsabilizar pelo ônus decorrente da perda de negócios diante da inobservância de mensagens emitidas pela Administração ou de sua desconexão.

3.14. O licitante deverá comunicar imediatamente ao provedor do sistema qualquer acontecimento que possa comprometer o sigilo ou a segurança, para imediato bloqueio de acesso.

4. DO PREENCHIMENTO DA PROPOSTA

4.1. O licitante enviará sua proposta mediante o preenchimento, no sistema eletrônico, dos seguintes campos:

4.2. Valor unitário e total para cada item ou lote de itens, em moeda corrente nacional;

4.3. Descrição detalhada do objeto, contendo as informações similares à especificação do Projeto Básico: indicando, no que for aplicável, o modelo, prazo de validade ou de garantia, número do registro ou inscrição do bem no órgão competente, quando for o caso;

4.4. Todas as especificações do objeto contidas na proposta vinculam a Contratada.

4.5. Nos valores propostos estarão inclusos todos os custos operacionais, encargos previdenciários, trabalhistas, tributários, comerciais e quaisquer outros que incidam direta ou indiretamente no fornecimento dos bens ou serviços.

4.6. Os preços ofertados, tanto na proposta inicial, quanto na etapa de lances, serão de exclusiva responsabilidade do licitante, não lhe assistindo o direito de pleitear qualquer alteração, sob alegação de erro, omissão ou qualquer outro pretexto.

4.7. O prazo de validade da proposta não será inferior a 60 (SESSENTA) DIAS, a contar da data de sua apresentação.

4.8. Os licitantes devem respeitar os preços máximos estabelecidos nas normas de regência de contratações públicas, quando participarem de licitações públicas;



ESTADO DA BAHIA

Prefeitura Municipal de Vera Cruz

CNPJ: 13.891.130/0001-03

Rua São Bento, 123 – Centro – Mar Grande

CEP: 44.470-000 - Vera Cruz /Bahia – www.veracruz.ba.gov.br

- 4.9.** Se o regime tributário da empresa implicar o recolhimento de tributos em percentuais variáveis, a cotação adequada será a que corresponde à média dos efetivos recolhimentos da empresa nos últimos doze meses.
- 4.10.** Independentemente do percentual de tributo inserido na planilha, no pagamento serão retidos na fonte os percentuais estabelecidos na legislação vigente.
- 4.11.** Na presente licitação, a Microempresa e a Empresa de Pequeno Porte não poderão se beneficiar do regime de tributação pelo Simples Nacional, visto que os serviços serão prestados com disponibilização de trabalhadores em dedicação exclusiva de mão de obra, o que configura cessão de mão de obra para fins tributários, conforme art. 17, inciso XII, da Lei Complementar no 123/2006.
- 4.12.** A apresentação das propostas implica obrigatoriedade do cumprimento das disposições nelas contidas, em conformidade com o que dispõe o Projeto Básico/Termo de Referência, assumindo o proponente o compromisso de executar o objeto licitado nos seus termos, bem como de fornecer os materiais, equipamentos, ferramentas e utensílios necessários, em quantidades e qualidades adequadas à perfeita execução contratual, promovendo, quando requerido, sua substituição.
- 4.13.** O descumprimento das regras supramencionadas pela Administração por parte dos contratados pode ensejar a responsabilização pelo Tribunal de Contas, após o devido processo legal, gerar as seguintes consequências: assinatura de prazo para a adoção das medidas necessárias ao exato cumprimento da lei, nos termos do art. 71, inciso IX, da Constituição; ou condenação dos agentes públicos responsáveis e da empresa contratada ao pagamento dos prejuízos ao erário, caso verificada a ocorrência de superfaturamento por sobrepreço na execução do contrato.
- 4.14.** A licitante interessada em participar deste certame fica obrigada a prestar, previamente, garantia da proposta, nas mesmas modalidades de que trata o § 1º, do art. 96, da Lei 14.133/21 e critérios previstos no caput e § 1º do art. 58 da mesma lei, no valor equivalente a 1% (um por cento) do valor estimado da contratação. O comprovante da garantia deverá ser anexado juntamente com a proposta de preços.
- 4.15.** À planilha de preços anexada ao sistema deverá conter os seguintes documentos:
- 4.16.** Proposta de preços;
- 4.17.** Planilha Orçamentária, no mesmo formato do apresentado no Projeto Básico. Não deverão ser omitidos ou modificados os valores das quantidades expressas nesta planilha orçamentária, bem como não deverão ser formuladas ou propostas alterações nas especificações dos serviços, sob pena de desclassificação da licitante;
- 4.18.** Planilha de Composição de Custos Unitários;
- 4.18.1.** A licitante deverá apresentar composição unitária de todos os itens e subitens que compõem o a planilha Orçamentária, todavia não é preciso repetir a composição de preços para os serviços que apareçam mais de uma vez no Orçamento Estimativo da Prefeitura.
- 4.18.2.** Nas planilhas orçamentárias não poderão ser apresentados preços unitários diferenciados para um mesmo serviço, SOB PENA DE DESCLASSIFICAÇÃO da proposta;
- 4.19.** Planilha de Composição de BDI, conforme modelo proposto no projeto básico;
- 4.19.1.** DA COMPOSIÇÃO DO BDI
- a) Todas as licitantes deverão apresentar, como parte integrante de suas propostas, composição analítica do BDI (bonificação e despesas indiretas)



ESTADO DA BAHIA

Prefeitura Municipal de Vera Cruz

CNPJ: 13.891.130/0001-03

Rua São Bento, 123 – Centro – Mar Grande

CEP: 44.470-000 - Vera Cruz /Bahia – www.veracruz.ba.gov.br

- b) Para cálculo da composição do BDI, fica determinado o uso da fórmula contida no Manual de Orientações para a Elaboração de Planilhas Orçamentárias de Obras Públicas do TCU de 2014.
- c) O preenchimento da planilha e a elaboração dos cálculos são de total responsabilidade do licitante.
- d) Deverá ser apresentada a planilha analítica do BDI, demonstrando-se os percentuais de cada um dos itens que compõem cada um dos grupos. (Especificar cada um dos itens de cada um dos grupos), pois a não apresentação das referidas memórias do cálculo do BDI implicará na desclassificação sumária do proponente.
- e) A planilha deverá vir acompanhada de Informação do contador responsável pela empresa, comprovando e demonstrando que as informações referentes aos impostos (ISS, PIS, COFINS) e aos encargos sociais, estão de acordo com o enquadramento tributário, como também, com a realidade praticada pela empresa.
- f) O valor do BDI a ser proposto poderá variar de acordo com os custos apropriados por cada licitante, até o limite máximo de 22,5% (vinte e dois e cinquenta por cento) desde que sejam apresentados os valores dos impostos considerados como incidentes sobre o faturamento e as demais parcelas de composição do BDI.
- g) Todos os percentuais considerados deverão ser expressos abertamente na composição do BDI e deverão guardar coerência com a realidade dos fatos e a legislação vigente não podendo ser, posteriormente, alegado pelo licitante como não considerado.
- h) Os tributos considerados de natureza direta e personalística, como o Imposto de Renda de Pessoa Jurídica - IRPJ e a Contribuição Sobre o Lucro Líquido - CSLL, não deverão ser incluídos no BDI, nos termos do artigo 102, § 7º, II, da LDO 2013 e 9º, II, do Decreto 7.983, de 2013;
- i) Em observância ao Acórdão nº 2622/2013 – TCU – Plenário as empresas optantes pelo Simples Nacional: devem apresentar os percentuais de ISS, PIS e COFINS compatíveis com as alíquotas a que a empresa está obrigada a recolher, previstas no Anexo IV da Lei Complementar n. 126/2006 e Lei Complementar nº 155/2018.
- j) As empresas optantes pelo SIMPLES Nacional, deverão destacar a alíquota total correspondente à soma do ISS, PIS e COFINS como encargos tributários de sua faixa de faturamento, a qual deverá ser informada no quadro. Neste caso, não preencher os campos correspondentes a estes impostos.
- k) Se enquadrada no Simples Nacional, informar o anexo e a faixa de tributação que a empresa se enquadra atualmente.
- l) Para as empresas optantes pelo simples nacional a planilha deverá estar acompanhada da Declaração Anual Simplificada ou Declaração de Opção pelo Simples emitida pela RFB.
- m) A planilha deverá estar acompanhada da última Escrituração Fiscal da Contribuição (EFD) – Sped Contribuições, transmitida
- n) Caso haja isenção de tributos, deverá ser apresentada a lei que concedeu a isenção.
- o) As alíquotas de tributos cotadas pelo Licitante não podem ser superiores aos limites estabelecidos na legislação tributária;

4.20. Dados do representante legal da empresa que assinará o contrato, na hipótese de a empresa licitante ser declarada vencedora do certame.



ESTADO DA BAHIA

Prefeitura Municipal de Vera Cruz

CNPJ: 13.891.130/0001-03

Rua São Bento, 123 – Centro – Mar Grande

CEP: 44.470-000 - Vera Cruz /Bahia – www.veracruz.ba.gov.br

4.21. Deverá apresentar o Cronograma físico-financeiro, prevendo desembolsos mensais, com prazo de execução dos serviços, o qual terá seus valores ajustados durante a execução da obra, conforme modelo anexo a esse edital.

4.22. Declaração expressa de que a licitante, atesta ter conhecimento dos projetos, especificações e que as mesmas são satisfatórias e corretas para serem executadas dentro do prazo previsto;

4.23. Declaração de que os serviços oferecidos, obedecerão às especificações contidas nos anexos deste Edital, e, no que forem aplicáveis, as normas dos fabricantes, das concessionárias, bem como as pertinentes à Associação Brasileira de Normas Técnicas – ABNT.

4.24. A não apresentação de qualquer dessas planilhas, composições e declarações acarretará a desclassificação da licitante.

5. DA ABERTURA DA SESSÃO, CLASSIFICAÇÃO DAS PROPOSTAS E FORMULAÇÃO DE LANCES

5.1. A abertura da presente licitação dar-se-á em sessão pública, por meio de sistema eletrônico, na data, horário e local indicados neste Edital.

5.2. A Agente de Contratação verificará as propostas apresentadas, desclassificando, desde logo, aquelas que não estejam em conformidade com os requisitos estabelecidos neste Edital, contenham vícios insanáveis ou não apresentem as especificações técnicas exigidas no Projeto Básico, conforme art. 59 da Lei nº 14.133/2021.

5.2.1. Também será desclassificada a proposta que identifique o licitante.

5.2.2. A desclassificação será sempre fundamentada e registrada no sistema, com acompanhamento em tempo real por todos os participantes.

5.2.3. A não desclassificação da proposta não impede o seu julgamento definitivo em sentido contrário, levado a efeito na fase de aceitação.

5.3. O sistema ordenará automaticamente as propostas classificadas, sendo que somente estas participarão da fase de lances.

5.4. O sistema disponibilizará campo próprio para troca de mensagens entre o Agente de Contratação e os licitantes.

5.5. Iniciada a etapa competitiva, os licitantes deverão encaminhar lances exclusivamente por meio do sistema eletrônico, sendo imediatamente informados do seu recebimento e do valor consignado no registro.

5.5.1. O lance deverá ser ofertado pelo valor global da obra.

5.6. Os licitantes poderão oferecer lances sucessivos, observando o horário fixado para abertura da sessão e as regras estabelecidas no Edital.

5.7. O licitante somente poderá oferecer lance de valor inferior ao último por ele ofertado e registrado pelo sistema.

5.8. O intervalo mínimo de diferença de valores ou percentuais entre os lances, que incidirá tanto em relação aos lances intermediários quanto em relação à proposta que cobrir a melhor oferta deverá ser de R\$ 1,00 (um real).

5.9. O intervalo entre os lances enviados, é aquele estabelecido pelo sistema em uso.

5.10. Será adotado para o envio de lances no pregão eletrônico o MODO DE DISPUTA “ABERTO E FECHADO”, em que os licitantes apresentarão lances públicos e sucessivos, com lance final e fechado;



ESTADO DA BAHIA

Prefeitura Municipal de Vera Cruz

CNPJ: 13.891.130/0001-03

Rua São Bento, 123 – Centro – Mar Grande

CEP: 44.470-000 - Vera Cruz /Bahia – www.veracruz.ba.gov.br

5.11. A etapa de lances da sessão pública terá duração inicial de 15 (quinze minutos). Após esse prazo, o sistema encaminhará aviso de fechamento iminente dos lances, após o que transcorrerá o período de tempo de até 10 (dez) minutos, aleatoriamente determinado, findo o qual será automaticamente encerrada a recepção de lances.

5.12. Encerrado o prazo previsto no item anterior, o sistema abrirá oportunidade para que o autor da oferta de valor mais baixo e os das ofertas com preços até 10% (dez por cento) superior àquela possam ofertar um lance final e fechado em até 05 (cinco) minutos, o qual será sigiloso até o encerramento deste prazo;

5.13. Não havendo, no mínimo, três ofertas nas condições de que trata este item, os autores dos melhores lances subsequentes, na ordem de classificação, até o máximo de três, poderão oferecer um lance final e fechado em até cinco minutos, que será sigiloso até o encerramento do prazo.

5.14. Não havendo novos lances na forma estabelecida nos itens anteriores, a sessão pública encerrar-se-á automaticamente.

5.15. Após o término dos prazos estabelecidos nos itens anteriores, o sistema ordenará os lances segundo a ordem crescente de valores.

5.16. Não havendo lance final e fechado classificado na forma estabelecida nos itens anteriores, haverá o reinício da etapa fechada, para que os demais licitantes, até o máximo de três, na ordem de classificação, possam ofertar um lance final e fechado em até 05 (cinco) minutos, o qual será sigiloso até o encerramento deste prazo.

5.17. Encerrada a fase competitiva sem que haja a prorrogação automática pelo sistema, poderá o Agente de Contratação, assessorado pela equipe de apoio, justificadamente, admitir o reinício da sessão pública de lances, em prol da consecução do melhor preço.

5.18. Em caso de falha no sistema, os lances em desacordo com os subitens anteriores deverão ser desconsiderados pelo Agente de Contratação.

5.19. Não serão aceitos dois ou mais lances de mesmo valor, prevalecendo aquele que for recebido e registrado primeiro.

5.20. No caso de desconexão com o Agente de Contratação, no decorrer da etapa competitiva do CONCORRÊNCIA ELETRÔNICA, o sistema eletrônico poderá permanecer acessível aos licitantes para a recepção dos lances.

5.21. Quando a desconexão do sistema eletrônico para o Agente de Contratação persistir por tempo superior a dez minutos, a sessão pública será suspensa e terá reinício somente após comunicação expressa do Agente de Contratação aos participantes do certame, quando serão divulgadas data e hora para a sua reabertura, através do endereço do sistema ora utilizado. E será reiniciada somente após decorridas vinte e quatro horas da comunicação do fato pelo Agente de Contratação aos participantes.

5.22. Caso o licitante não apresente lances, concorrerá com o valor de sua proposta.

5.23. Em relação a itens não exclusivos para participação de microempresas e empresas de pequeno porte, uma vez encerrada a etapa de lances, será efetivada a verificação automática, junto à Receita Federal, do porte da entidade empresarial. O sistema identifica em coluna própria as microempresas e empresas de pequeno porte participantes, procedendo à comparação com os valores da primeira colocada, se esta for empresa de maior porte, assim como das demais classificadas, para o fim de aplicar-se o disposto nos arts. 44 e 45 da LC nº 123/2006, regulamentada pelo Decreto nº 8.538/2015.



ESTADO DA BAHIA

Prefeitura Municipal de Vera Cruz

CNPJ: 13.891.130/0001-03

Rua São Bento, 123 – Centro – Mar Grande

CEP: 44.470-000 - Vera Cruz /Bahia – www.veracruz.ba.gov.br

5.24. Nessas condições, as propostas de microempresas e empresas de pequeno porte que se encontrarem na faixa de até 5% (cinco por cento) acima da melhor proposta ou melhor lance serão consideradas empatadas com a primeira colocada.

5.25. A melhor classificada nos termos do item anterior terá o direito de encaminhar uma última oferta para desempate, obrigatoriamente em valor inferior ao da primeira colocada, no prazo de 5 (cinco) minutos controlados pelo sistema, contados após a comunicação automática para tanto.

5.26. Caso a microempresa ou a empresa de pequeno porte melhor classificada desista ou não se manifeste no prazo estabelecido, serão convocadas as demais licitantes microempresa e empresa de pequeno porte que se encontrem naquele intervalo de 10% (dez por cento), na ordem de classificação, para o exercício do mesmo direito, no prazo estabelecido no subitem anterior.

5.27. No caso de equivalência dos valores apresentados pelas microempresas e empresas de pequeno porte que se encontrem nos intervalos estabelecidos nos subitens anteriores, será realizado sorteio entre elas para que se identifique aquela que primeiro poderá apresentar melhor oferta.

5.28. Quando houver propostas beneficiadas com as margens de preferência em relação ao produto estrangeiro, o critério de desempate será aplicado exclusivamente entre as propostas que fizerem jus às margens de preferência, conforme regulamento.

5.29. Em caso de empate entre duas ou mais propostas, serão utilizados os seguintes critérios de desempate, nesta ordem:

5.29.1. disputa final, hipótese em que os licitantes empatados poderão apresentar nova proposta em ato contínuo à classificação;

5.29.2. avaliação do desempenho contratual prévio dos licitantes;

5.29.3. desenvolvimento pelo licitante de ações de equidade entre homens e mulheres no ambiente de trabalho, conforme regulamento;

5.29.4. desenvolvimento pelo licitante de programa de integridade, conforme orientações dos órgãos de controle;

5.30. Persistindo o empate, será assegurada preferência, sucessivamente, aos bens e serviços produzidos ou prestados por:

5.29.1. empresas estabelecidas no território do Estado ou do Distrito Federal do órgão ou entidade da Administração Pública estadual ou distrital licitante ou, no caso de licitação realizada por órgão ou entidade de Município, no território do Estado em que este se localize;

5.29.2. empresas brasileiras;

5.29.3. empresas que invistam em pesquisa e no desenvolvimento de tecnologia no País;

5.29.4. empresas que comprovem a prática de mitigação, nos termos da Lei nº 12.187/2009.

5.30. Encerrada a etapa de envio de lances da sessão pública, o Agente de Contratação deverá encaminhar, pelo sistema eletrônico, contraproposta ao licitante que tenha apresentado o melhor preço, para que seja obtida melhor proposta, vedada a negociação em condições diferentes das previstas neste Edital.

5.30.1. a negociação será realizada por meio do sistema, podendo ser acompanhada pelos demais licitantes.

5.30.2. O Agente de Contratação solicitará ao licitante melhor classificado que, no prazo de até 03 (três) horas, envie a proposta adequada ao último lance ofertado após a negociação realizada, acompanhada,



ESTADO DA BAHIA

Prefeitura Municipal de Vera Cruz

CNPJ: 13.891.130/0001-03

Rua São Bento, 123 – Centro – Mar Grande

CEP: 44.470-000 - Vera Cruz /Bahia – www.veracruz.ba.gov.br

se for o caso, dos documentos complementares, quando necessários à confirmação daqueles exigidos neste Edital e já apresentados.

5.31. Após a negociação do preço, o Agente de Contratação iniciará a fase de aceitação e julgamento da proposta.

5.32. O prazo previsto no subitem 5.30.2 poderá ser prorrogado, por igual período, por solicitação justificada do licitante, formulada antes de findo o prazo, e formalmente aceita pelo Agente de Contratação.

6. ACEITABILIDADE DA PROPOSTA

6.1. Encerrada a etapa de lances e concluída a negociação, quando houver, o agente de contratação examinará a proposta classificada em primeiro lugar quanto à conformidade com as especificações técnicas e quanto à compatibilidade do preço em relação ao valor estimado para a contratação.

6.2. Será rejeitada a proposta que apresentar valores irrisórios ou de valor zero, incompatíveis com os preços de mercado acrescidos dos respectivos encargos, exceto quando se referirem a materiais e instalações de propriedade do licitante, para os quais ele renuncie à parcela ou à totalidade da remuneração.

6.3 O agente de contratação poderá solicitar parecer de técnicos pertencentes ao quadro de pessoal do órgão solicitante ou, ainda, de pessoas físicas ou jurídicas estranhas a ela, para orientar sua decisão.

6.4. Se a proposta não for aceitável, o agente de contratação examinará a proposta subsequente e, assim, sucessivamente, na ordem de classificação, até a apuração de uma proposta que atenda a este edital.

6.5. Havendo apenas uma oferta, esta poderá ser aceita, desde que atenda todas as condições deste edital e o seu preço seja compatível com o valor estimado para a contratação e dentro da realidade praticada no mercado.

6.6. Encerrada a análise quanto à aceitação da proposta, o agente de contratação verificará a habilitação do licitante, observado o disposto neste Edital.

7. DA FASE DE JULGAMENTO

7.1. Encerrada a etapa de negociação, o Agente de contratação/Comissão verificará se o licitante provisoriamente classificado em primeiro lugar atende às condições de participação no certame, conforme previsto no art. 14 da Lei nº 14.133/2021, legislação correlata e no item 2.5 do edital, especialmente quanto à existência de sanção que impeça a participação no certame ou a futura contratação, mediante a consulta aos seguintes cadastros:

7.1.1. SICAF;

7.1.2. Cadastro Nacional de Empresas Inidôneas e Suspensas - CEIS, mantido pela Controladoria-Geral da União (<https://www.portaltransparencia.gov.br/sancoes/ceis>); e

7.1.3. Cadastro Nacional de Empresas Punidas – CNEP, mantido pela Controladoria-Geral da União (<https://www.portaltransparencia.gov.br/sancoes/cnep>).

7.1.4. Constatada a existência de sanção, o licitante será reputado inabilitado, por falta de condição de participação.

7.2. Caso o licitante provisoriamente classificado em primeiro lugar tenha se utilizado de algum tratamento favorecido às ME/EPPs, o Agente de Contratação/Comissão verificará se faz jus ao benefício.

7.3. Verificadas as condições de participação e de utilização do tratamento favorecido, o Agente de Contratação/Comissão examinará a proposta classificada em primeiro lugar quanto à adequação ao objeto e à compatibilidade do preço em relação ao máximo estipulado para contratação neste Edital e em seus anexos.

7.4. Será desclassificada a proposta vencedora que:

7.4.1. conter vícios insanáveis;



ESTADO DA BAHIA

Prefeitura Municipal de Vera Cruz

CNPJ: 13.891.130/0001-03

Rua São Bento, 123 – Centro – Mar Grande

CEP: 44.470-000 - Vera Cruz /Bahia – www.veracruz.ba.gov.br

- 7.4.2. não obedecer às especificações técnicas contidas no Projeto Básico/Termo de Referência;
- 7.4.3. apresentar preços inexequíveis ou permanecerem acima do preço máximo definido para a contratação;
- 7.4.4. não tiverem sua exequibilidade demonstrada, quando exigido pela Administração;
- 7.4.5. apresentar desconformidade com quaisquer outras exigências deste Edital ou seus anexos, desde que insanável.

7.5. No caso de bens e serviços em geral, é indício de inexequibilidade das propostas valores inferiores a 50% (cinquenta por cento) do valor orçado pela Administração.

7.5.1. A inexequibilidade, na hipótese de que trata o **caput**, só será considerada após diligência do Agente de Contratação/Comissão, que comprove:

- 7.5.1.1. que o custo do licitante ultrapassa o valor da proposta; e
- 7.5.1.2. inexistirem custos de oportunidade capazes de justificar o vulto da oferta.

7.6. Em contratação de serviços de engenharia, além das disposições acima, a análise de exequibilidade e sobrepreço considerará o seguinte:

7.6.1. Nos regimes de execução por tarefa, empreitada por preço global ou empreitada integral, semi-integrada ou integrada, a caracterização do sobrepreço se dará pela superação do valor global estimado;

7.6.2. No regime de empreitada por preço unitário, a caracterização do sobrepreço se dará pela superação do valor global estimado;

7.6.3. No caso de serviços de engenharia, serão consideradas inexequíveis as propostas cujos valores forem inferiores a 75% (setenta e cinco por cento) do valor orçado pela Administração, independentemente do regime de execução.

7.6.4. Será exigida garantia adicional do licitante vencedor cuja proposta for inferior a 85% (oitenta e cinco por cento) do valor orçado pela Administração, equivalente à diferença entre este último e o valor da proposta, sem prejuízo das demais garantias exigíveis de acordo com a Lei.

7.7. Se houver indícios de inexequibilidade da proposta de preço, ou em caso da necessidade de esclarecimentos complementares, poderão ser efetuadas diligências, para que a empresa comprove a exequibilidade da proposta.

7.8. Caso o custo global estimado do objeto licitado tenha sido decomposto em seus respectivos custos unitários por meio de Planilha de Custos e Formação de Preços elaborada pela Administração, o licitante classificado em primeiro lugar será convocado para apresentar Planilha por ele elaborada, com os respectivos valores adequados ao valor final da sua proposta, sob pena de não aceitação da proposta.

7.8.1. Em se tratando de serviços de engenharia, o licitante vencedor será convocado a apresentar à Administração, por meio eletrônico, as planilhas com indicação dos quantitativos e dos custos unitários, seguindo o modelo elaborado pela Administração, bem como com detalhamento das Bonificações e Despesas Indiretas (BDI) e dos Encargos Sociais (ES), com os respectivos valores adequados ao valor final da proposta vencedora, admitida a utilização dos preços unitários, no caso de empreitada por preço global, empreitada integral, contratação semi-integrada e contratação integrada, exclusivamente para eventuais adequações indispensáveis no cronograma físico-financeiro e para balizar excepcional aditamento posterior do contrato.



ESTADO DA BAHIA

Prefeitura Municipal de Vera Cruz

CNPJ: 13.891.130/0001-03

Rua São Bento, 123 – Centro – Mar Grande

CEP: 44.470-000 - Vera Cruz /Bahia – www.veracruz.ba.gov.br

7.9. Erros no preenchimento da planilha não constituem motivo para a desclassificação da proposta. A planilha poderá ser ajustada pelo fornecedor, no prazo indicado pelo sistema, desde que não haja majoração do preço e que se comprove que este é o bastante para arcar com todos os custos da contratação;

7.9.1. O ajuste de que trata este dispositivo se limita a sanar erros ou falhas que não alterem a substância das propostas;

7.9.2. Considera-se erro no preenchimento da planilha passível de correção a indicação de recolhimento de impostos e contribuições na forma do Simples Nacional, quando não cabível esse regime.

7.10. Para fins de análise da proposta quanto ao cumprimento das especificações do objeto, poderá ser colhida a manifestação escrita do setor requisitante do serviço ou da área especializada no objeto.

7.11. Caso o Projeto Básico/Termo de Referência exija a apresentação de amostra, o licitante classificado em primeiro lugar deverá apresentá-la, sob pena de não aceitação da proposta.

7.12. Por meio de mensagem no sistema, será divulgado o local e horário de realização do procedimento para a avaliação das amostras, cuja presença será facultada a todos os interessados, incluindo os demais licitantes.

7.13. Os resultados das avaliações serão divulgados por meio de mensagem no sistema.

7.14. No caso de não haver entrega da amostra ou ocorrer atraso na entrega, sem justificativa aceita pelo Agente de Contratação/Comissão, ou havendo entrega de amostra fora das especificações previstas neste Edital, a proposta do licitante será recusada.

7.15. Se a(s) amostra(s) apresentada(s) pelo primeiro classificado não for(em) aceita(s), o Agente de Contratação/Comissão analisará a aceitabilidade da proposta ou lance ofertado pelo segundo classificado. Seguir-se-á com a verificação da(s) amostra(s) e, assim, sucessivamente, até a verificação de uma que atenda às especificações constantes no Projeto Básico/Termo de Referência.

8. DA FASE DE HABILITAÇÃO

8.1. COMO CONDIÇÃO PRÉVIA AO EXAME DA DOCUMENTAÇÃO DE HABILITAÇÃO DO LICITANTE DETENTOR DA PROPOSTA CLASSIFICADA EM PRIMEIRO LUGAR, O AGENTE DE CONTRATAÇÃO VERIFICARÁ O EVENTUAL DESCUMPRIMENTO DAS CONDIÇÕES DE PARTICIPAÇÃO, ESPECIALMENTE QUANTO À EXISTÊNCIA DE SANÇÃO QUE IMPEÇA A PARTICIPAÇÃO NO CERTAME OU A FUTURA CONTRATAÇÃO, MEDIANTE A CONSULTA AOS DOCUMENTOS INSERIDOS NO SISTEMA, E AINDA NOS SEGUINTE CADASTROS:

8.1.1 Cadastro Nacional de Empresas Inidôneas e Suspensas – CEIS e o e o Cadastro Nacional de Empresas Punidas – CNEP (www.portaldatransparencia.gov.br/);

8.1.2. Cadastro Nacional de Condenações Cíveis por Atos de Improbidade Administrativa, mantido pelo Conselho Nacional de Justiça (www.cnj.jus.br/improbidade_adm/consultar_requerido.php).

8.1.3. Lista de Inidôneos, mantida pelo Tribunal de Contas da União – TCU <https://contas.tcu.gov.br/ords/f?p=1660:3:0>

8.1.4. Constatada a existência de sanção, o Agente de Contratação reputará o licitante inabilitado, por falta de condição de participação

8.2. Os documentos previstos no Projeto Básico/Termo de Referência, necessários e suficientes para demonstrar a capacidade do licitante de realizar o objeto da licitação, serão exigidos para fins de habilitação, nos termos dos arts. 62 a 70 da Lei nº 14.133, de 2021.



ESTADO DA BAHIA

Prefeitura Municipal de Vera Cruz

CNPJ: 13.891.130/0001-03

Rua São Bento, 123 – Centro – Mar Grande

CEP: 44.470-000 - Vera Cruz /Bahia – www.veracruz.ba.gov.br

8.3. Quando permitida a participação de empresas estrangeiras que não funcionem no País, as exigências de habilitação serão atendidas mediante documentos equivalentes, inicialmente apresentados em tradução livre.

8.3.1. Na hipótese de o licitante vencedor ser empresa estrangeira que não funcione no País, para fins de assinatura do contrato ou da ata de registro de preços, os documentos exigidos para a habilitação serão traduzidos por tradutor juramentado no País e apostilados nos termos do disposto no Decreto nº 8.660, de 29 de janeiro de 2016, ou de outro que venha a substituí-lo, ou consularizados pelos respectivos consulados ou embaixadas.

8.4. Quando permitida a participação de consórcio de empresas, a habilitação técnica, quando exigida, será feita por meio do somatório dos quantitativos de cada consorciado e, para efeito de habilitação econômico-financeira, quando exigida, será observado o somatório dos valores de cada consorciado.

8.4.1. Se o consórcio não for formado integralmente por microempresas ou empresas de pequeno porte e o projeto básico/termo de referência exigir requisitos de habilitação econômico-financeira, haverá um acréscimo de 20%, para o consórcio em relação ao valor exigido para os licitantes individuais.

8.5. Os documentos exigidos para fins de habilitação poderão ser apresentados em original ou através de publicações em órgão de imprensa oficial, ou cópia autenticada por cartório competente ou pelos membros da comissão, mediante apresentação dos originais.

8.6. Não serão aceitos protocolos de entrega ou solicitação de documentos em substituição aos requeridos no presente edital e seus anexos.

8.7. Os documentos extraídos via Internet somente serão considerados válidos após a confirmação da autenticidade por servidor municipal no endereço oficial (site) do órgão emissor.

8.8. Os documentos exigidos para fins de habilitação poderão ser substituídos por registro cadastral emitido por órgão ou entidade pública, desde que o registro tenha sido feito em obediência ao disposto na Lei nº 14.133/2021.

8.9. Será verificado se o licitante apresentou declaração de que atende aos requisitos de habilitação, e o declarante responderá pela veracidade das informações prestadas, na forma da lei (art. 63, I, da Lei nº 14.133/2021).

8.10. Será verificado se o licitante apresentou no sistema, sob pena de inabilitação, a declaração de que cumpre as exigências de reserva de cargos para pessoa com deficiência e para reabilitado da Previdência Social, previstas em lei e em outras normas específicas.

8.11. O licitante deverá apresentar, sob pena de desclassificação, declaração de que suas propostas econômicas compreendem a integralidade dos custos para atendimento dos direitos trabalhistas assegurados na Constituição Federal, nas leis trabalhistas, nas normas infralegais, nas convenções coletivas de trabalho e nos termos de ajustamento de conduta vigentes na data de entrega das propostas.

8.12. Considerando que na presente contratação a avaliação prévia do local de execução é imprescindível para o conhecimento pleno das condições e peculiaridades do objeto a ser contratado, o licitante deve atestar, sob pena de inabilitação, que conhece o local e as condições de realização do serviço, assegurado a ele o direito de realização de vistoria prévia.

8.12.1. O licitante que optar por realizar vistoria prévia terá disponibilizado pela Administração data e horário exclusivos, a ser agendado através do e-mail: licitacaopmveracruz@gmail.com, de modo que seu agendamento não coincida com o agendamento de outros licitantes.



ESTADO DA BAHIA

Prefeitura Municipal de Vera Cruz

CNPJ: 13.891.130/0001-03

Rua São Bento, 123 – Centro – Mar Grande

CEP: 44.470-000 - Vera Cruz /Bahia – www.veracruz.ba.gov.br

8.12.2. Caso o licitante opte por não realizar vistoria, poderá substituir a declaração exigida no presente item por declaração formal assinada pelo seu responsável técnico acerca do conhecimento pleno das condições e peculiaridades da contratação.

8.13. A verificação pelo Agente de Contratação/Comissão, em sítios eletrônicos oficiais de órgãos e entidades emissores de certidões constitui meio legal de prova, para fins de habilitação.

8.13.1. Os documentos relativos à regularidade fiscal que constem do Projeto Básico/Termo de Referência somente serão exigidos, em qualquer caso, em momento posterior ao julgamento das propostas, e apenas do licitante mais bem classificado.

8.14. Após a entrega dos documentos para habilitação, não será permitida a substituição ou a apresentação de novos documentos, salvo em sede de diligência, para (Lei 14.133/21, art. 64.):

8.14.1. complementação de informações acerca dos documentos já apresentados pelos licitantes e desde que necessária para apurar fatos existentes à época da abertura do certame; e

8.14.2. atualização de documentos cuja validade tenha expirado após a data de recebimento das propostas;

8.15. Na análise dos documentos de habilitação, a comissão de contratação poderá sanar erros ou falhas, que não alterem a substância dos documentos e sua validade jurídica, mediante decisão fundamentada, registrada em ata e acessível a todos, atribuindo-lhes eficácia para fins de habilitação e classificação.

8.16. Na hipótese de o licitante não atender às exigências para habilitação, o Agente de Contratação/Comissão examinará a proposta subsequente e assim sucessivamente, na ordem de classificação, até a apuração de uma proposta que atenda ao presente edital, observado o prazo estipulado nesse edital.

8.17. Somente serão disponibilizados para acesso público os documentos de habilitação do licitante cuja proposta atenda ao edital de licitação, após concluídos os procedimentos de que trata o subitem anterior.

8.18. A comprovação de regularidade fiscal e trabalhista das microempresas e das empresas de pequeno porte somente será exigida para efeito de contratação, e não como condição para participação na licitação (art. 4º do Decreto nº 8.538/2015).

8.19. A habilitação será verificada por meio do sistema eletrônico, através dos anexos juntados pela(s) licitante(s) na aba “outros documentos”.

8.20. Os documentos necessários à habilitação, conforme relação abaixo:

8.21. HABILITAÇÃO JURÍDICA

- a) Registro Comercial, no caso de empresa individual;
- b) Ato Constitutivo, Estatuto ou Contrato Social em vigor, devidamente registrado, em se tratando de sociedades comerciais, e no caso de sociedade por ações, acompanhado de documentos de eleições de seus administradores;
- c) Inscrição do ato constitutivo, no caso de sociedades civis, acompanhada de prova de diretoria em exercício;
- d) Decreto de autorização, em se tratando de empresa ou sociedade estrangeira em funcionamento no país, e ato de registro ou autorização para funcionamento, expedido pelo órgão competente, quando a atividade assim o exigir.

8.21.1 HABILITAÇÃO FISCAL, SOCIAL E TRABALHISTA



ESTADO DA BAHIA

Prefeitura Municipal de Vera Cruz

CNPJ: 13.891.130/0001-03

Rua São Bento, 123 – Centro – Mar Grande

CEP: 44.470-000 - Vera Cruz /Bahia – www.veracruz.ba.gov.br

- a) Prova de regularidade fiscal perante a Fazenda Nacional, mediante apresentação de certidão expedida conjuntamente pela Secretaria da Receita Federal do Brasil (RFB) e pela Procuradoria-Geral da Fazenda Nacional (PGFN);
- b) Prova de regularidade junto à Fazenda Estadual, através da Certidão Negativa conjunta junto aos Tributos Estaduais, emitida pela Secretaria da Fazenda Estadual onde a empresa for sediada;;
- c) Prova de regularidade junto à Fazenda Municipal, através da Certidão Negativa junto aos Tributos Municipais, emitida pela Secretaria da Fazenda Municipal onde a empresa for sediada.
- d) Prova de regularidade com o Fundo de Garantia do Tempo de Serviço (FGTS), mediante apresentação do Certificado de Regularidade do FGTS/CRF;
- e) Prova de inexistência de débitos inadimplidos perante a justiça do trabalho, mediante a apresentação de certidão negativa ou positiva com efeito de negativa (CNDT);
- f) Prova de inscrição no Cadastro Nacional de Pessoas Jurídicas (CNPJ);
- g) Prova de inscrição no cadastro de contribuintes estadual e/ou municipal, se houver relativo ao domicílio ou sede do licitante, pertinente ao seu ramo de atividade e compatível com o objeto contratual

8.21.2 As ME/EPP deverão apresentar toda a documentação exigida para efeito de comprovação de regularidade fiscal, mesmo que esta apresente alguma restrição (art. 43 da LC nº 123/06).

8.21.3. Havendo alguma restrição na comprovação da regularidade fiscal, será assegurado o prazo de 05 (cinco) dias úteis, cujo termo inicial corresponderá ao momento em que o proponente for declarado o vencedor do certame, prorrogáveis por igual período, a critério da Administração, para a regularização da documentação, pagamento ou parcelamento do débito, e emissão de eventuais certidões negativas ou positivas com efeito de certidão negativa (art. 43, §1º, da LC nº 147/14);

8.22. HABILITAÇÃO ECONÔMICO-FINANCEIRA

8.22.1. Certidão Negativa de falência, de concordata, de recuperação judicial ou extrajudicial (Lei nº 11.101/2005), expedida pelo distribuidor da sede da empresa, datado dos últimos 30 (trinta) dias, ou que esteja dentro do prazo de validade expresso na própria Certidão;

8.22.2. Balanços patrimoniais e demonstrações contábeis dos 2 (dois) últimos exercícios sociais, já exigíveis e apresentados na forma da lei, que comprovem a boa situação financeira da empresa, vedada a sua substituição por balancetes ou balanços provisórios, podendo ser atualizados por índices oficiais quando encerrado há mais de 3 (três) meses da data de apresentação da proposta.

8.22.3. No caso de empresa constituída no exercício social vigente, admite-se a apresentação de balanço patrimonial e demonstrações contábeis referentes ao período de existência da sociedade;

8.22.4. É admissível o balanço intermediário, se decorrer de lei ou contrato social/estatuto social;

8.22.5. Caso o licitante seja cooperativa, tais documentos deverão ser acompanhados da última auditoria contábil-financeira, conforme dispõe o artigo 112 da Lei nº 5.764, de 1971, ou de uma declaração, sob as penas da lei, de que tal auditoria não foi exigida pelo órgão fiscalizador;

8.22.6. A comprovação da boa situação financeira da empresa será realizada através da apresentação dos Índices Financeiros extraídos do Balanço Patrimonial, devidamente assinado pelo contador da empresa;

8.22.7. A comprovação da situação financeira da empresa será constatada mediante obtenção de índices de Liquidez Geral (LG), Solvência Geral (SG) e Liquidez Corrente (LC), superiores a 1 (hum) resultantes da aplicação das fórmulas:



ESTADO DA BAHIA

Prefeitura Municipal de Vera Cruz

CNPJ: 13.891.130/0001-03

Rua São Bento, 123 – Centro – Mar Grande

CEP: 44.470-000 - Vera Cruz /Bahia – www.veracruz.ba.gov.br

$$LG = \frac{\text{Ativo Circulante} + \text{Realizável a Longo Prazo}}{\text{Passivo Circulante} + \text{Passivo Não Circulante}}$$

$$SG = \frac{\text{Ativo Total}}{\text{Passivo Circulante} + \text{Passivo Não Circulante}}$$

$$LC = \frac{\text{Ativo Circulante}}{\text{Passivo Circulante}}$$

8.22.8. As empresas que apresentarem resultado inferior ou igual a 1 (um) em qualquer dos índices de Liquidez Geral (LG), Solvência Geral (SG) e Liquidez Corrente (LC), deverão comprovar, considerados os riscos para a Administração, e, a critério da autoridade competente, o capital mínimo ou o patrimônio líquido mínimo de 10% (dez) por cento) do valor estimado da contratação ou do item pertinente.

8.22.9. A licitante interessada em participar deste certame fica obrigada a prestar, previamente, garantia da proposta, nas mesmas modalidades de que trata o § 1º, do art. 96, da Lei 14.133/21 e critérios previstos no caput e § 1º do art. 58 da mesma lei, no valor equivalente a 1% (um por cento) do valor estimado da contratação. O comprovante da garantia deverá ser anexado juntamente com a proposta de preços.

8.22.10. Por se tratar de obra pública que demanda investimentos técnicos, operacionais e financeiros relevantes, bem como o cumprimento de cronogramas e normas específicas, exige-se a prestação de garantia de proposta, limitada a até 1% do valor estimado da contratação, nos termos do art. 5º da Lei nº 14.133/2021. Tal exigência tem por finalidade assegurar a seriedade dos licitantes, prevenindo propostas inexecutáveis, desistências imotivadas ou recusa na assinatura do contrato, mitigando riscos ao interesse público e conferindo maior segurança e eficiência ao certame. A licitante interessada em participar deste certame deverá apresentar no sistema previamente a garantia da proposta. A não apresentação da garantia de proposta, nos termos estabelecidos no edital, implicará na desclassificação do licitante.

8.23. QUALIFICAÇÃO TÉCNICA

8.23.1. Para participação deste certame, as empresas postulantes deverão apresentar Certidão de Registro da LICITANTE e do(s) responsável(s) técnico(s) junto ao CREA – Conselho Regional de Engenharia e Agronomia, ou CAU – Conselho de Arquitetura e Urbanismo, competente da região a que estiver vinculada a licitante, que comprove atividade relacionada com o objeto;

8.23.2 Comprovação pela LICITANTE de aptidão para executar obras e serviços de características semelhantes e de complexidade equivalente ou superior, pertinente e compatível com o objeto da licitação, através da apresentação de no mínimo 01 (um) Atestado de Capacidade Técnica em nome da empresa licitante, relativos às parcelas de maior relevância, fornecidos por pessoas jurídicas de direito público ou privado. Definem-se como obras/serviços similares, cujas parcelas de maior relevância estão discriminadas a seguir:

SERVIÇOS	ÁREA
EXECUÇÃO DE CONTENÇÃO	126 M³
ALAMBRADO PARA QUADRA POLIESPORTIVA	161 M²
EXECUÇÃO DE PAVIMENTO EM PISO INTERTRAVADO DRENANTE, COM BLOCO RETANGULAR COLORIDO DE 20 X 10 CM, ESPESSURA DE 6CM	143 M²
FORNECIMENTO E INSTALAÇÃO DE GRAMA SINTÉTICA 42MM, ALTA DURABILIDADE, COR VERDE	35,5 M²



ESTADO DA BAHIA

Prefeitura Municipal de Vera Cruz

CNPJ: 13.891.130/0001-03

Rua São Bento, 123 – Centro – Mar Grande

CEP: 44.470-000 - Vera Cruz /Bahia – www.veracruz.ba.gov.br

8.23.2. Comprovação pela LICITANTE de aptidão para executar obras e serviços de características semelhantes e de complexidade equivalente ou superior, pertinente e compatível com o objeto da licitação, através da apresentação de no mínimo 01 (um) Atestado de Capacidade Técnica em nome de seu responsável técnico, relativos às parcelas de maior relevância, fornecidos por pessoas jurídicas de direito público ou privado, devidamente registrado(s) no CREA/CAU, ou Conselho Profissional competente da respectiva região onde as obras e os serviços foram executados, acompanhado(s) da(s) respectiva(s) certidão(ões) de acervo técnico – CAT, em que fique demonstrado a execução da(s) obra(s) e/ou serviço(s) com compatibilidade com o objeto deste Edital, sendo:

SERVIÇOS
EXECUÇÃO DE CONTENÇÃO
ALAMBRADO PARA QUADRA POLIESPORTIVA
EXECUÇÃO DE PAVIMENTO EM PISO INTERTRAVADO DRENANTE
FORNECIMENTO E INSTALAÇÃO DE GRAMA SINTÉTICA 42MM, ALTA DURABILIDADE, COR VERDE

8.23.3 A exigência de comprovação de aptidão técnica por meio de atestados de capacidade, com a demonstração de quantitativos mínimos executados, tem como finalidade primordial assegurar a seleção de licitantes que possuam experiência prévia e capacidade operacional compatíveis com a dimensão e complexidade do objeto desta contratação, garantindo a segurança e a qualidade na execução do empreendimento.

A exigência encontra respaldo no Art. 67, § 2º, da Lei nº 14.133/2021 (Nova Lei de Licitações e Contratos Administrativos), que permite a solicitação de atestados com quantidades mínimas de até 50% das parcelas de maior relevância ou valor significativo.

8.23.4. Deverão constar do(s) atestado(s) de capacidade técnica, os seguintes dados:

- Local de execução;
- Nome da contratante e da contratada;
- Nome(s) do(s) responsável (eis) técnico(s). Juntamente anexado ao atestado deverá vir as anotações e registros de responsabilidade técnica (ART/RRT) emitidas pelo conselho de fiscalização em nome dos profissionais vinculados aos atestados;

8.23.4. A licitante poderá apresentar tantos atestados de capacidade técnica quantos julgar necessários para comprovar que já forneceu objeto semelhante ao deste instrumento;

8.23.5. Relação explícita e Declaração formal de que disporá, por ocasião da futura contratação, de instalações, aparelhamento e pessoal técnico, considerados essenciais para a execução contratual e cumprimento do objeto desta licitação, bem como da qualificação de cada um dos membros da equipe técnica que se responsabilizará pela execução dos serviços;

8.23.6. Atestado de Visita ou Declaração de Conhecimento das Informações e Condições Locais;



ESTADO DA BAHIA

Prefeitura Municipal de Vera Cruz

CNPJ: 13.891.130/0001-03

Rua São Bento, 123 – Centro – Mar Grande

CEP: 44.470-000 - Vera Cruz /Bahia – www.veracruz.ba.gov.br

8.23.6.1. Atestado de visita ao local dos serviços, fornecido por funcionário designado pela Secretaria, em duas vias, que o licitante vistoriou e cientificou-se das condições locais e das informações operacionais necessárias ao cumprimento das obrigações que vier a assumir perante o Município.

8.23.6.2. A Vistoria Técnica deverá ser feita por preposto credenciado pela licitante especificamente para o ato. A visita deverá ocorrer até o 3º (terceiro) dia útil anterior a data estipulada para a entrega das propostas e será agendada através da Secretaria no endereço constante deste edital, que deverá ocorrer em dia útil, das 08h30min às 14h30min.

8.23.6.3. A visita tratada neste item deverá ser realizada pelo respectivo responsável técnico da empresa licitante, que deverá se apresentar portando documento de identificação, carta de credenciamento devidamente assinada com firma reconhecida, acompanhada de cópia autenticada do contrato social e a certidão de registro do responsável técnico da empresa perante o CREA, na condição de engenheiro civil, para percorrer as áreas onde os serviços serão prestados;

8.23.6.4. A vistoria visa o conhecimento total das especificações e das condições para realização do serviço objeto da licitação, pois a Prefeitura Municipal não aceitará nenhuma alegação posterior.

8.23.6.5. O licitante que não fizer a vistoria assume a responsabilidade de executar os serviços sem direito a reclamações de reajustes de preços com base em desconhecimento das condições técnicas, logísticas ou materiais a serem empregados na execução dos serviços ou alegações de desconhecimento dos serviços ou local de execução.

8.23.6.6. O atestado previsto no item acima, poderá ser substituído por declaração do licitante de que vistoriou e/ou conhece os locais dos serviços ou que dispensa a visita técnica, assumindo total responsabilidade sobre a execução do objeto em local não inspecionado. A Declaração de Conhecimento das Informações e Condições Locais, deverá ser assinada pelo representante legal da licitante.

8.23.6.7. A realização da visita não se consubstancia em condição para a participação na licitação, ficando, contudo, as licitantes cientes de que após apresentação das propostas não serão admitidas, em hipótese alguma, alegações posteriores no sentido da inviabilidade de cumprir com as obrigações, face ao desconhecimento dos serviços e de dificuldades técnicas não previstas.

8.23.6.8. A visita técnica é da inteira responsabilidade da licitante, que será realizada com o responsável Técnico da empresa acompanhado de preposto designado pela Prefeitura.

8.23.6.9. O atestado de vistoria, ou a declaração que a substitui, deverá ser anexado aos demais documentos de habilitação.

8.23.6.10. A apresentação do Atestado de Visita/Vistoria ou da Declaração de conhecimento das informações e condições locais, conforme modelos disponibilizados no Edital serão obrigatórios na fase de habilitação.

8.24. Havendo necessidade de analisar minuciosamente os documentos exigidos, o Agente de Contratação suspenderá a sessão, informando no “chat” a nova data e horário para a continuidade da mesma.

8.25. Será inabilitado o licitante que não comprovar sua habilitação, seja por não apresentar quaisquer dos documentos exigidos, ou apresentá-los em desacordo com o estabelecido neste Edital.

8.26. Certidão simplificada emitida pela Junta Comercial da sede da licitante.

8.27. O licitante disponibilizará todas as informações necessárias à comprovação da legitimidade dos atestados, apresentando, quando solicitado pela Administração, cópia do contrato que deu suporte à contratação, endereço atual da contratante e local em que foi executado o objeto contratado, dentre outros documentos.



ESTADO DA BAHIA

Prefeitura Municipal de Vera Cruz

CNPJ: 13.891.130/0001-03

Rua São Bento, 123 – Centro – Mar Grande

CEP: 44.470-000 - Vera Cruz /Bahia – www.veracruz.ba.gov.br

8.28. Declaração que se obriga a apresentar o CNO DA RFB NO INICIO DA OBRA, estando o primeiro pagamento condicionando a esta apresentação, e sua respectiva CND de INSS da obra da RFB, ao final, estando condicionado o termo de recebimento da obra definitivo a apresentação deste documento.

9. DO ENCAMINHAMENTO DA PROPOSTA VENCEDORA

9.1. A proposta final do licitante declarado vencedor deverá ser encaminhada no prazo de até 03 (três) horas a contar da solicitação do Agente de Contratação no sistema eletrônico e deverá:

9.1.1. Ser redigida em língua portuguesa, digitada, em uma via, sem emendas, rasuras, entrelinhas ou ressalvas, devendo a última folha ser assinada e as demais rubricadas pelo licitante ou seu representante legal.

9.1.2. Conter a indicação do banco, número da conta e agência do licitante vencedor, para fins de pagamento.

9.2. A proposta final deverá ser documentada nos autos e será levada em consideração no decorrer da execução do contrato e aplicação de eventual sanção à Contratada, se for o caso.

9.2.1. Todas as especificações do objeto contidas na proposta, tais como marca, modelo, tipo, fabricante e procedência, vinculam a Contratada.

9.3. Os preços devem ser expressos em moeda corrente nacional, o valor unitário em algarismos e o valor global em algarismos e por extenso.

9.3.1. Ocorrendo divergência entre os preços unitários e o preço global, prevalecerão os primeiros; no caso de divergência entre os valores numéricos e os valores expressos por extenso, prevalecerão estes últimos.

9.4. A oferta deverá ser firme e precisa, limitada, rigorosamente, ao objeto deste Edital, sem conter alternativas de preço ou de qualquer outra condição que induza o julgamento a mais de um resultado, sob pena de desclassificação.

9.5. A proposta deverá obedecer aos termos deste Edital e seus Anexos, não sendo considerada aquela que não corresponda às especificações ali contidas ou que estabeleça vínculo à proposta de outro licitante.

9.6. As propostas que contenham a descrição do objeto, o valor e os documentos complementares estarão disponíveis na internet, após a homologação.

9.7. O prazo previsto no subitem 9.1 poderá ser prorrogado, por igual período, por solicitação justificada do licitante, formulada antes de findo o prazo, e formalmente aceita pelo Agente de Contratação.

10. DOS RECURSOS

10.1 A interposição de recurso referente ao julgamento das propostas, à habilitação ou inhabilitação de licitantes, à anulação ou revogação da licitação, observará o disposto no art. 165 da Lei nº 14.133, de 2021.

10.2. O prazo recursal é de 3 (três) dias úteis, contados da data de intimação ou de lavratura da ata.

10.3. Quando o recurso apresentado impugnar o julgamento das propostas ou o ato de habilitação ou inhabilitação do licitante:

10.3.1. a intenção de recorrer deverá ser manifestada imediatamente, sob pena de preclusão;

10.3.2. o prazo para a manifestação da intenção de recorrer será de 10 (dez) minutos.

10.3.3. o prazo para apresentação das razões recursais será iniciado na data de intimação ou de lavratura da ata de habilitação ou inhabilitação;



ESTADO DA BAHIA

Prefeitura Municipal de Vera Cruz

CNPJ: 13.891.130/0001-03

Rua São Bento, 123 – Centro – Mar Grande

CEP: 44.470-000 - Vera Cruz /Bahia – www.veracruz.ba.gov.br

- 10.4. Os recursos deverão ser encaminhados em campo próprio do sistema.
- 10.5. O recurso será dirigido à autoridade que tiver editado o ato ou proferido a decisão recorrida, a qual poderá reconsiderar sua decisão no prazo de 3 (três) dias úteis, ou, nesse mesmo prazo, encaminhar recurso para a autoridade superior, a qual deverá proferir sua decisão no prazo de 10 (dez) dias úteis, contado do recebimento dos autos.
- 10.6. Os recursos interpostos fora do prazo não serão conhecidos.
- 10.7. O prazo para apresentação de contrarrazões ao recurso pelos demais licitantes será de 3 (três) dias úteis, contados da data da intimação pessoal ou da divulgação da interposição do recurso, assegurada a vista imediata dos elementos indispensáveis à defesa de seus interesses.
- 10.8. O recurso e o pedido de reconsideração terão efeito suspensivo do ato ou da decisão recorrida até que sobrevenha decisão final da autoridade competente.
- 10.9. O acolhimento do recurso invalida tão somente os atos insuscetíveis de aproveitamento.

11. DAS INFRAÇÕES ADMINISTRATIVAS E SANÇÕES

- 11.1 Comete infração administrativa, nos termos da lei, o licitante que, com dolo ou culpa:
- 11.1.1 deixar de entregar a documentação exigida para o certame ou não entregar qualquer documento que tenha sido solicitado pelo Agente de Contratação/Comissão durante o certame;
- 11.1.2 Salvo em decorrência de fato superveniente devidamente justificado, não mantiver a proposta em especial quando:
- 11.1.2.1 não enviar a proposta adequada ao último lance ofertado ou após a negociação;
- 11.1.2.2 recusar-se a enviar o detalhamento da proposta quando exigível;
- 11.1.2.3 pedir para ser desclassificado quando encerrada a etapa competitiva;
- 11.1.2.4 deixar de apresentar amostra; ou
- 11.1.2.5 apresentar proposta ou amostra em desacordo com as especificações do edital;
- 11.1.3 não celebrar o contrato ou não entregar a documentação exigida para a contratação, quando convocado dentro do prazo de validade de sua proposta;
- 11.1.3.1 recusar-se, sem justificativa, a assinar o contrato ou a ata de registro de preço, ou a aceitar ou retirar o instrumento equivalente no prazo estabelecido pela Administração;
- 11.1.4 apresentar declaração ou documentação falsa exigida para o certame ou prestar declaração falsa durante a licitação
- 11.1.5 fraudar a licitação
- 11.1.6 comportar-se de modo inidôneo ou cometer fraude de qualquer natureza, em especial quando:
- 11.1.6.1 induzir deliberadamente a erro no julgamento;
- 11.1.6.2 apresentar amostra falsificada ou deteriorada;
- 11.1.7 praticar atos ilícitos com vistas a frustrar os objetivos da licitação
- 11.1.8 praticar ato lesivo previsto no [art. 5º da Lei n.º 12.846, de 2013](#).
- 11.2 Com fulcro na [Lei nº 14.133, de 2021](#), a Administração poderá, garantida a prévia defesa, aplicar aos licitantes e/ou adjudicatários as seguintes sanções, sem prejuízo das responsabilidades civil e criminal:
- 11.2.1 advertência;
- 11.2.2 multa;
- 11.2.3 impedimento de licitar e contratar; e
- 11.2.4 declaração de inidoneidade para licitar ou contratar, enquanto perdurarem os motivos determinantes da punição ou até que seja promovida sua reabilitação perante a própria autoridade que aplicou a penalidade.
- 11.3 Na aplicação das sanções serão considerados:



ESTADO DA BAHIA

Prefeitura Municipal de Vera Cruz

CNPJ: 13.891.130/0001-03

Rua São Bento, 123 – Centro – Mar Grande

CEP: 44.470-000 - Vera Cruz /Bahia – www.veracruz.ba.gov.br

- 11.3.1 a natureza e a gravidade da infração cometida.
- 11.3.2 as peculiaridades do caso concreto;
- 11.3.3 as circunstâncias agravantes ou atenuantes;
- 11.3.4 os danos que dela provierem para a Administração Pública;
- 11.3.5 a implantação ou o aperfeiçoamento de programa de integridade, conforme normas e orientações dos órgãos de controle.
- 11.4 A multa será recolhida em percentual de 0,5% a 30% incidente sobre o valor do contrato licitado, recolhida no prazo máximo de 10 (dez) dias úteis, a contar da comunicação oficial.
 - 11.4.1 Para as infrações previstas nos itens 11.1.1, 11.1.2 e 11.1.3, a multa será de 0,5% a 15% do valor do contrato licitado.
 - 11.4.2 Para as infrações previstas nos itens 11.1.4, 11.1.5, 11.1.6, 11.1.7 e 11.1.8, a multa será de 15% a 30% do valor do contrato licitado.
- 11.5 As sanções de advertência, impedimento de licitar e contratar e declaração de inidoneidade para licitar ou contratar poderão ser aplicadas, cumulativamente ou não, à penalidade de multa.
- 11.6 Na aplicação da sanção de multa será facultada a defesa do interessado no prazo de 15 (quinze) dias úteis, contado da data de sua intimação.
- 11.7 A sanção de impedimento de licitar e contratar será aplicada ao responsável em decorrência das infrações administrativas relacionadas nos itens 11.1.1, 11.1.2 e 11.1.3, quando não se justificar a imposição de penalidade mais grave, e impedirá o responsável de licitar e contratar no âmbito da Administração Pública direta e indireta do ente federativo a qual pertencer o órgão ou entidade, pelo prazo máximo de 3 (três) anos.
- 11.8 Poderá ser aplicada ao responsável a sanção de declaração de inidoneidade para licitar ou contratar, em decorrência da prática das infrações dispostas nos itens 11.1.4, 11.1.5, 11.1.6, 11.1.7 e 11.1.8, bem como pelas infrações administrativas previstas nos itens 11.1.1, 11.1.2 e 11.1.3 que justifiquem a imposição de penalidade mais grave que a sanção de impedimento de licitar e contratar, cuja duração observará o prazo previsto no [art. 156, §5º, da Lei n.º 14.133/2021](#).
- 11.9 A recusa injustificada do adjudicatário em assinar o contrato ou a ata de registro de preço, ou em aceitar ou retirar o instrumento equivalente no prazo estabelecido pela Administração, descrita no item 11.1.3, caracterizará o descumprimento total da obrigação assumida e o sujeitará às penalidades e à imediata perda da garantia de proposta em favor do órgão ou entidade promotora da licitação.
- 11.10 A apuração de responsabilidade relacionadas às sanções de impedimento de licitar e contratar e de declaração de inidoneidade para licitar ou contratar demandará a instauração de processo de responsabilização a ser conduzido por comissão composta por 2 (dois) ou mais servidores estáveis, que avaliará fatos e circunstâncias conhecidos e intimará o licitante ou o adjudicatário para, no prazo de 15 (quinze) dias úteis, contado da data de sua intimação, apresentar defesa escrita e especificar as provas que pretenda produzir.
- 11.11 Caberá recurso no prazo de 15 (quinze) dias úteis da aplicação das sanções de advertência, multa e impedimento de licitar e contratar, contado da data da intimação, o qual será dirigido à autoridade que tiver proferido a decisão recorrida, que, se não a reconsiderar no prazo de 5 (cinco) dias úteis, encaminhará o recurso com sua motivação à autoridade superior, que deverá proferir sua decisão no prazo máximo de 20 (vinte) dias úteis, contado do recebimento dos autos.
- 11.12 Caberá a apresentação de pedido de reconsideração da aplicação da sanção de declaração de inidoneidade para licitar ou contratar no prazo de 15 (quinze) dias úteis, contado da data da intimação, e decidido no prazo máximo de 20 (vinte) dias úteis, contado do seu recebimento.
- 11.13 O recurso e o pedido de reconsideração terão efeito suspensivo do ato ou da decisão recorrida até que sobrevenha decisão final da autoridade competente.
- 11.14 A aplicação das sanções previstas neste edital não exclui, em hipótese alguma, a obrigação de reparação integral dos danos causados.



ESTADO DA BAHIA

Prefeitura Municipal de Vera Cruz

CNPJ: 13.891.130/0001-03

Rua São Bento, 123 – Centro – Mar Grande

CEP: 44.470-000 - Vera Cruz /Bahia – www.veracruz.ba.gov.br

12. DA IMPUGNAÇÃO AO EDITAL E DO PEDIDO DE ESCLARECIMENTO

- 12.1 Qualquer pessoa é parte legítima para impugnar este Edital por irregularidade na aplicação da Lei nº 14.133, de 2021, devendo protocolar o pedido até 3 (três) dias úteis antes da data da abertura do certame.
- 12.2 A resposta à impugnação ou ao pedido de esclarecimento será divulgado em sítio eletrônico oficial no prazo de até 3 (três) dias úteis, limitado ao último dia útil anterior à data da abertura do certame.
- 12.3 A impugnação e o pedido de esclarecimento poderão ser realizados por forma eletrônica, pelo seguinte endereço eletrônico: e-mail: licitacaopmveracruz@gmail.com
- 12.4 As impugnações e pedidos de esclarecimentos não suspendem os prazos previstos no certame.
- 12.5 A concessão de efeito suspensivo à impugnação é medida excepcional e deverá ser motivada pelo agente de contratação, nos autos do processo de licitação.
- 12.6 Acolhida a impugnação, será definida e publicada nova data para a realização do certame.

13. DA REABERTURA DA SESSÃO PÚBLICA

- 13.1. A sessão pública poderá ser reaberta:

13.1.1. Nas hipóteses de provimento de recurso que leve à anulação de atos anteriores à realização da sessão pública precedente ou em que seja anulada a própria sessão pública, situação em que serão repetidos os atos anulados e os que dele dependam.

13.1.2. Quando houver erro na aceitação do preço melhor classificado ou quando o licitante declarado vencedor não assinar o contrato, não retirar o instrumento equivalente ou não comprovar a regularização fiscal e trabalhista, nos termos do art. 43, §1º da LC nº 123/2006. Nessas hipóteses, serão adotados os procedimentos imediatamente posteriores ao encerramento da etapa de lances.

- 13.2. Todos os licitantes remanescentes deverão ser convocados para acompanhar a sessão reaberta.

13.2.1. A convocação se dará por meio do sistema eletrônico ("chat").

14. DA ADJUDICAÇÃO E HOMOLOGAÇÃO

- 14.1. Julgados os recursos, constatada a regularidade dos atos praticados, a Autoridade Superior adjudica e homologa a licitação.

15. DA GARANTIA DE EXECUÇÃO

15.1. O valor da garantia à execução corresponderá a 5% (cinco por cento) do valor inicial do Contrato e deverá ter vigência de no mínimo 90 (noventa) dias superior ao prazo previsto no Termo Contratual, e deverá, ainda, ser prorrogada sua vigência na hipótese de ocorrer prorrogação do prazo contratual e/ou sua complementação em caso de acréscimo de valor.

15.2. Será exigida garantia adicional do licitante vencedor cuja proposta for inferior a 70% (setenta por cento) do valor orçado pela Administração, equivalente à diferença entre este último e o valor da proposta, nos termos do § 5º do art. 59 da Lei n.º 14.133/2021.

15.3 A garantia à execução poderá ser prestada por uma das seguintes modalidades:

I. caução em dinheiro ou em títulos da dívida pública emitidos sob a forma escritural, mediante registro em sistema centralizado de liquidação e de custódia autorizado pelo Banco Central do Brasil, e avaliados por seus valores econômicos, conforme definido pelo Ministério da Economia;

II. seguro-garantia;



ESTADO DA BAHIA

Prefeitura Municipal de Vera Cruz

CNPJ: 13.891.130/0001-03

Rua São Bento, 123 – Centro – Mar Grande

CEP: 44.470-000 - Vera Cruz /Bahia – www.veracruz.ba.gov.br

III. fiança bancária emitida por banco ou instituição financeira devidamente autorizada a operar no País pelo Banco Central do Brasil.

15.3.1 A garantia prestada responderá por eventuais multas aplicadas à Contratada, podendo ser retida para satisfação de perdas e danos resultantes de inadimplemento ou de ação ou omissão, dolosa ou culposa, da Contratada.

15.3.2 A garantia prestada pelo contratado será liberada ou restituída após a fiel execução do contrato ou após a sua extinção por culpa exclusiva da Administração e, quando em dinheiro, atualizada monetariamente.

16. DO TERMO DE CONTRATO OU INSTRUMENTO EQUIVALENTE

16.1. Após a homologação da licitação, em sendo realizada a contratação, será firmado Termo de Contrato ou emitido instrumento equivalente.

16.2. O adjudicatário terá o prazo de 3 dias úteis, contados a partir da data de sua convocação, para assinar o Termo de Contrato ou aceitar instrumento equivalente, conforme o caso (Nota de Empenho/Carta Contrato/Autorização), sob pena de decair do direito à contratação, sem prejuízo das sanções previstas neste Edital.

16.2.1 Alternativamente à convocação para comparecer perante o órgão ou entidade para a assinatura do Termo de Contrato ou aceite do instrumento equivalente, a Administração encaminhará para assinatura ou aceite da Adjudicatária, através de meio eletrônico, para que seja assinado ou aceito no prazo de 3 dias, a contar da data de seu recebimento ou através do e-mail licitacaopmveracruz@gmail.com

16.2.2. O prazo previsto no subitem anterior poderá ser prorrogado, por igual período, por solicitação justificada do adjudicatário e aceita pela Administração.

16.3. O Aceite da nota de empenho ou do instrumento equivalente, emitida à empresa adjudicada, implica no reconhecimento de que:

16.3.1. Referida nota está substituindo o contrato, aplicando-se à relação de negócios ali estabelecida as disposições da Lei nº 14.133/2021;

16.3.2. A contratada se vincula à sua proposta e às previsões contidas no edital e seus anexos;

16.3.3. A contratada reconhece que as hipóteses de rescisão são aquelas previstas no artigo 137 da Lei nº 14.133/2021 e reconhece os direitos da Administração previstos nos artigos 138 e 139 da mesma Lei.

16.4. O prazo de vigência da contratação é o estabelecido no Termo de Referência.

16.5. Na assinatura do contrato, será exigida a comprovação das condições de habilitação consignadas neste Edital, as quais deverão ser mantidas pelo licitante durante a vigência do contrato.

16.5.1. Na hipótese de irregularidade, o contratado deverá regularizar a sua situação perante o cadastro no prazo de até 05 (cinco) dias úteis, sob pena de aplicação das penalidades previstas no edital e anexos.

16.5. Na hipótese de o vencedor da licitação não comprovar as condições de habilitação consignadas no edital ou se recusar a assinar o contrato ou a ata de registro de preços, a Administração, sem prejuízo da aplicação das sanções das demais cominações legais cabíveis a esse licitante, poderá convocar outro licitante, respeitada a ordem de classificação, para, após a comprovação dos requisitos para habilitação, analisada a proposta e eventuais documentos complementares e, feita a negociação, assinar o contrato ou a ata de registro de preços.

17. DAS OBRIGAÇÕES DO CONTRATADO

17.1. Constituem obrigações da CONTRATADA, além de outras previstas neste Projeto Básico e na legislação



ESTADO DA BAHIA

Prefeitura Municipal de Vera Cruz

CNPJ: 13.891.130/0001-03

Rua São Bento, 123 – Centro – Mar Grande

CEP: 44.470-000 - Vera Cruz /Bahia – www.veracruz.ba.gov.br

pertinente, as seguintes:

- 17.2. Cumprir fielmente o presente Contrato, de modo que no prazo estabelecido, os serviços sejam inteiramente concluídos e acabados;
- 17.3. Manter durante toda a execução do projeto contratado, todas as condições de habilitação e qualificação exigidas na licitação, em compatibilidade com as obrigações assumidas;
- 17.4. Realizar as despesas com mão-de-obra, inclusive as decorrentes de obrigações previstas na legislação fiscal, social e trabalhista, apresentando à CONTRATANTE, quando exigida, cópia dos documentos de quitação;
- 17.5. Responder por todos os ônus referentes aos serviços ora contratados, desde os salários do pessoal, neles empregados, como também os encargos trabalhistas, previdenciários, fiscais e comerciais, que venham a incidir sobre o presente Contrato;
- 17.6. Assumir integral responsabilidade pela cobertura de acidentes de trabalho aos seus empregados e prepostos, e, perdas e danos a terceiros e à CONTRATANTE, porventura resultantes de suas atividades;
- 17.7. Indicar representante aceito pela CONTRATANTE para representá-la na execução do Contrato;
- 17.8. Efetuar despesas com os serviços na forma em que estão descritos e especificados no projeto básico.
- 17.9. Dar integral cumprimento ao que foi acordado por meio de sua Proposta e nos termos do Edital, que passam a integrar este Instrumento, independentemente de transcrição.
- 17.10. A CONTRATADA deverá fornecer todas as informações de interesse para execução das obras que a CONTRATANTE julgar necessário conhecer ou analisar.
- 17.11. Submeter-se à FISCALIZAÇÃO, através do setor competente, que acompanhará a entrega do material para verificação da qualidade e origem dos produtos, orientando, fiscalizando e intervindo ao seu exclusivo interesse, com a finalidade de garantir o exato cumprimento das condições pactuadas;
- 17.12. Em todas as ocasiões em que for requisitada, a CONTRATADA, através de seu representante, deverá apresentar-se às convocações da CONTRATANTE em seus escritórios ou no local das obras, de modo que nenhuma operação possa ser retardada ou suspensa devido à sua ausência.
- 17.13. Cabe à CONTRATANTE, no ato da convocação, especificar os assuntos que serão tratados, cabendo à CONTRATADA os ônus ocasionados pelo não-atendimento da convocação.
- 17.14. A CONTRATANTE terá, a qualquer tempo, livre acesso às obras e os locais onde o trabalho estiver em andamento.
- 17.15. Procedimentos operacionais referentes às alterações técnicas no projeto e demais assuntos de interesse de ambas as partes deverão ser objeto de acordo entre as partes.
- 17.16. Comunicar imediatamente e por escrito a Secretaria demandante, através da Fiscalização, qualquer anormalidade verificada, para que sejam adotadas as providências de regularização necessárias;
- 17.17. Cumprir, além dos postulados legais vigentes no âmbito federal, estadual e municipal, as normas da Prefeitura;
- 17.18. As penalidades ou multas impostas pelos órgãos competentes pelo descumprimento das disposições legais que regem a execução do objeto do presente Projeto Básico serão de inteira responsabilidade da CONTRATADA, devendo, se for o caso, obter licenças, providenciar pagamento de impostos, taxas e serviços auxiliares;
- 17.19. Arcar com todos os ônus de transportes e fretes necessários;

**ESTADO DA BAHIA**

Prefeitura Municipal de Vera Cruz

CNPJ: 13.891.130/0001-03

Rua São Bento, 123 – Centro – Mar Grande

CEP: 44.470-000 - Vera Cruz /Bahia – www.veracruz.ba.gov.br

17.20. A contratada se obriga a manter, durante toda a execução do contrato, em compatibilidade com as obrigações por ela assumidas, todas as condições exigidas para a habilitação na licitação, conforme art. 92, XVI, da Lei 14.133/2021.

17.21. A CONTRATADA deverá apresentar sempre que solicitado cópias autenticadas ou originais dos seguintes documentos de comprovação de regularidade no cumprimento de obrigações trabalhistas, em até 15 (quinze) dias corridos contados da solicitação pelo CONTRATANTE:

ITEM	DOCUMENTO
1	Cópias do livro de registro;
2	Cópias das carteiras de trabalho;
3	Certidão ou recibo do Cadastro Geral de Empregados e Desempregados – CAGED;
4	Comprovação do depósito bancário dos salários e folha de pagamento ou contracheques com devida comprovação de recebimento pelos empregados;
5	Guia de recolhimento do INSS;
6	Guia de recolhimento do FGTS;
7	GFIP (com discriminação dos recolhimentos INSS e FGTS por empregado);

17.22. A CONTRATADA deverá arcar com o ônus decorrente de eventual equívoco no dimensionamento dos quantitativos de sua proposta, inclusive quanto aos custos variáveis decorrentes de fatores futuros e incertos, devendo complementá-los, caso o previsto inicialmente em sua proposta não seja satisfatório para o atendimento do objeto da contratação, exceto quando ocorrer algum dos eventos arrolados no art. 124, II, d, da Lei nº 14.133, de 2021;

17.23. Registrar o Contrato decorrente desta licitação no CREA, na forma da Lei, e apresentar o comprovante de “Anotação de Responsabilidade Técnica” correspondente antes da apresentação da primeira fatura, sob pena de retardar o processo de pagamento.

17.24. Disponibilizar recursos administrativos, financeiros, de transporte, de compras, etc. que julgar conveniente para assegurar o bom andamento dos trabalhos, evitar interrupções e discontinuidades e garantir o fiel cumprimento dos prazos estabelecidos.

17.25. Não contratar, durante a vigência do contrato, cônjuge, companheiro ou parente em linha reta, colateral ou por afinidade, até o terceiro grau, de dirigente do contratante ou do fiscal ou gestor do contrato, nos termos do artigo 48, parágrafo único, da Lei nº 14.133, de 2021;

17.26. A Contratada deve cumprir todas as obrigações constantes deste edital e seus anexos, assumindo como exclusivamente seus os riscos e as despesas decorrentes da boa e perfeita execução do objeto, observando, ainda, as obrigações a seguir:

- a) recrutar pessoas habilitadas e com experiência comprovada, fornecendo à CONTRATANTE relação nominal dos profissionais, contendo identidade e atribuição/especificação técnica.
- b) executar os serviços através de pessoas idôneas, assumindo total responsabilidade por quaisquer danos ou falta que venham a cometer no desempenho de suas funções, podendo solicitar a substituição daquela cuja conduta seja julgada inconveniente.
- c) substituir os profissionais nos casos de impedimentos fortuitos, de maneira que não se prejudiquem o bom andamento e a boa prestação dos serviços.
- d) facilitar a ação da FISCALIZAÇÃO na inspeção dos serviços, prestando, prontamente, os esclarecimentos que forem solicitados pela CONTRATANTE.



ESTADO DA BAHIA

Prefeitura Municipal de Vera Cruz

CNPJ: 13.891.130/0001-03

Rua São Bento, 123 – Centro – Mar Grande

CEP: 44.470-000 - Vera Cruz /Bahia – www.veracruz.ba.gov.br

e) responder perante à Prefeitura Municipal de Vera Cruz/BA, mesmo no caso de ausência ou omissão da FISCALIZAÇÃO, indenizando-a devidamente por quaisquer atos ou fatos lesivos aos seus interesses, que possam interferir na execução do Contrato, quer sejam eles praticados por empregados, prepostos ou mandatários seus. A responsabilidade se estenderá a danos causados a terceiros, devendo a CONTRATADA adotar medidas preventivas contra esses danos, com fiel observância das normas emanadas das autoridades competentes e das disposições legais vigentes.

f) pagar seus empregados no prazo previsto em lei, sendo também de sua responsabilidade o pagamento de todos os tributos que, direta ou indiretamente, incidam sobre a prestação dos serviços contratados inclusive as contribuições previdenciárias fiscais e parafiscais, FGTS, PIS, COFINS, IRPJ, CSLL, emolumentos, seguros de acidentes de trabalho etc., ficando excluída qualquer solidariedade da Prefeitura Municipal de Vera Cruz/BA por eventuais autuações administrativas e/ou judiciais uma vez que a inadimplência da CONTRATADA, com referência às suas obrigações, não se transfere a Prefeitura.

g) disponibilizar, a qualquer tempo, toda documentação referente ao pagamento dos tributos, seguros, encargos sociais, trabalhistas e previdenciários relacionados com o objeto do CONTRATO.

17.27. DO CONTRATANTE

Para garantir o cumprimento do presente Contrato, a CONTRATANTE se obriga a:

17.27.1. Fornecer à CONTRATADA os elementos básicos, especificações e instruções complementares, suficientes e necessários à respectiva execução;

17.27.2. Exercer a fiscalização da execução do objeto através da SEINFRA, nas formas previstas pela Lei Federal Nº 14.133/21;

17.27.3. Fiscalizar a execução dos serviços por um representante da CONTRATANTE, determinando o que for necessário para regularizar as faltas ou defeitos observados, submetendo à autoridade competente o que ultrapassar a sua competência, em tempo hábil, para adoção das medidas convenientes.

17.27.4. Efetuar o pagamento dos serviços nos prazos estabelecidos, mediante a apresentação dos documentos hábeis para prática de tal ato;

17.27.5. Caberá à CONTRATANTE emitir as Ordens de Serviço à CONTRATADA para execução das obras e serviços de engenharia indicados na licitação.

17.27.6. As Ordens de Serviço serão emitidas com antecedência mínima de 5 (cinco) dias consecutivos da data de início.

17.27.7. Aceitar, para fins de pagamento, os serviços bem executados e rejeitar os serviços que não estejam de acordo com o projeto, exigindo da CONTRATADA a substituição, reparo ou refazimento daquilo que for rejeitado;

17.27.8. Conferir e atestar a exatidão das faturas correspondentes às medições de serviços executados, encaminhando-as para pagamento;

17.27.9. Determinar o afastamento do pessoal da CONTRATADA, mobilizado para a execução dos serviços, em caso de conduta imprópria, a seu exclusivo critério.

17.27.10. Notificar, formal e tempestivamente, a CONTRATADA sobre irregularidades observadas nos materiais e serviços fornecidos;

17.27.11. A CONTRATANTE terá, também, as atribuições de:



ESTADO DA BAHIA

Prefeitura Municipal de Vera Cruz

CNPJ: 13.891.130/0001-03

Rua São Bento, 123 – Centro – Mar Grande

CEP: 44.470-000 - Vera Cruz /Bahia – www.veracruz.ba.gov.br

- a. Representar junto à CONTRATADA no trato dos assuntos pertinentes à execução das obras e serviços de engenharia objeto do Contrato;
- b. Analisar e aprovar a programação de atividades elaborada pela CONTRATADA;
- c. Dirimir as dúvidas da CONTRATADA que porventura surjam durante a execução dos serviços, com relação a qualquer aspecto ligado ao objeto do Contrato;
- d. Acompanhar a CONTRATADA na medição dos serviços executados e aceitos, determinando os serviços a serem inseridos nos Boletins de Medição e autorizando a CONTRATADA a apresentar as faturas correspondentes para pagamento;

18. DAS DISPOSIÇÕES GERAIS

- 18.1 Será divulgada ata da sessão pública no sistema eletrônico.
- 18.2 Não havendo expediente ou ocorrendo qualquer fato superveniente que impeça a realização do certame na data marcada, a sessão será automaticamente transferida para o primeiro dia útil subsequente, no mesmo horário anteriormente estabelecido, desde que não haja comunicação em contrário, pelo Agente de Contratação/ Comissão.
- 18.3 Todas as referências de tempo no Edital, no aviso e durante a sessão pública observarão o horário de Brasília - DF.
- 18.4 A homologação do resultado desta licitação não implicará direito à contratação.
- 18.5 As normas disciplinadoras da licitação serão sempre interpretadas em favor da ampliação da disputa entre os interessados, desde que não comprometam o interesse da Administração, o princípio da isonomia, a finalidade e a segurança da contratação.
- 18.6 Os licitantes assumem todos os custos de preparação e apresentação de suas propostas e a Administração não será, em nenhum caso, responsável por esses custos, independentemente da condução ou do resultado do processo licitatório.
- 18.7 Na contagem dos prazos estabelecidos neste Edital e seus Anexos, excluir-se-á o dia do início e incluir-se-á o do vencimento. Só se iniciam e vencem os prazos em dias de expediente na Administração.
- 18.8 O desatendimento de exigências formais não essenciais não importará o afastamento do licitante, desde que seja possível o aproveitamento do ato, observados os princípios da isonomia e do interesse público.
- 18.9 Em caso de divergência entre disposições deste Edital e de seus anexos ou demais peças que compõem o processo, prevalecerá as deste Edital.
- 18.10 O Edital e seus anexos estão disponíveis, na íntegra, no Portal Nacional de Contratações Públicas (PNCP) e endereço eletrônico: <http://pmveracruzba.imprensaoficial.org/> ; www.licitanet.com.br
- 18.11 Integram este Edital, para todos os fins e efeitos, os seguintes anexos:
 - 18.11.1 ANEXO I – Minuta de Termo de Contrato;
 - 18.11.2 ANEXO II – Estudo Técnico Preliminar;
 - 18.11.3 ANEXO III – Projeto Básico;
 - 18.11.4 ANEXO IV – Memorial Descritivo;



ESTADO DA BAHIA

Prefeitura Municipal de Vera Cruz

CNPJ: 13.891.130/0001-03

Rua São Bento, 123 – Centro – Mar Grande

CEP: 44.470-000 - Vera Cruz /Bahia – www.veracruz.ba.gov.br

18.11.5 ANEXO V – Modelo Encargo Social; Modelo BDI; Planilha Orçamentária; Composições Unitárias; Cronograma Físico-Financeiro; Plantas;
ANEXO VI – Declarações.

MARCELO SACRAMENTO PHARAO

Secretário Municipal de Infraestrutura e Habitação

**ESTADO DA BAHIA**

Prefeitura Municipal de Vera Cruz

CNPJ: 13.891.130/0001-03

Rua São Bento, 123 – Centro – Mar Grande

CEP: 44.470-000 - Vera Cruz /Bahia – www.veracruz.ba.gov.br**MINUTA CONTRATO n° XXXX**
Processo Administrativo nº0530/2025

CONTRATO ADMINISTRATIVO DE PRESTAÇÃO DE
SERVIÇOS DE ENGENHARIA QUE FAZEM ENTRE SI A
PREFEITURA MUNICIPAL DE VERA CRUZ/BA, E A
EMPRESA XXXXX.

A Prefeitura Municipal de Vera Cruz/BA, inscrito no CNPJ n.º 13.891.130/0001-03, com sede na Rua São Bento, 123 – Centro – Mar Grande – Vera Cruz, Bahia, representado por seu Prefeito Municipal, Sr. Igor Pinho Santos, doravante denominado CONTRATANTE e a empresa XXXXXXXXXXXXXXXX, CNPJ n.º XXXXXXXX, com endereço na XXXXXXXXXXXXXXXXXXXX, representada neste ato pelo Sr. (a)XXXXXXXXXXXX, portador do CPF n.º XXXXXXXXXXXX, doravante denominada CONTRATADA, firmam o presente contrato de Prestação de Serviço, decorrente da homologação, em despacho datado de XX/XX/XXXX, e oriundo do processo de licitação na modalidade CONCORRÊNCIA ELETRONICA nº 006/2026, Processo Administrativo nº0530/2025

os contratantes às disposições da Lei nº 14.133, de 1º de abril de 2021, e demais legislação aplicável, resolvem celebrar o presente Termo de Contrato, mediante as cláusulas e condições a seguir enunciadas.

1. CLÁUSULA PRIMEIRA – OBJETO

1.1. Contratação de

1.2. empresa para execução de obra de Revitalização da praça do Sonrisal, na
localidade de Nova Divinéia, no município de Vera Cruz..

1.3. Objeto da contratação:

ITEM	ESPECIFICAÇÃO	UND DE MED	QTD	VALOR UNITÁRIO	VALOR TOTAL
1					
2					
...					

1.4. Vinculam esta contratação, independentemente de transcrição:

1.4.1. O Termo de Referência;

1.4.2. O Edital da Licitação;

1.4.3. A Proposta do contratado;

1.4.4. Eventuais anexos dos documentos supracitados.



ESTADO DA BAHIA

Prefeitura Municipal de Vera Cruz

CNPJ: 13.891.130/0001-03

Rua São Bento, 123 – Centro – Mar Grande

CEP: 44.470-000 - Vera Cruz /Bahia – www.veracruz.ba.gov.br

1.5. O regime de execução é INDIRETA COM EMPREITADA POR PREÇO GLOBAL.

2. CLÁUSULA SEGUNDA – VIGÊNCIA, PRORROGAÇÃO E PRAZOS DE EXECUÇÃO

2.1. O prazo de vigência da contratação é de **12 (Doze) meses** contados da sua publicação, na forma do artigo 105 da Lei nº 14.133, de 2021.

2.2. A prorrogação de que trata este item é condicionada ao ateste, pela autoridade competente, de que as condições e os preços permanecem vantajosos para a Administração, permitida a negociação com o contratado, atentando, ainda, para o cumprimento dos seguintes requisitos:

- a) Estar formalmente demonstrado no processo que a forma de prestação dos serviços tem natureza continuada;
- b) Seja juntado relatório que discorra sobre a execução do contrato, com informações de que os serviços tenham sido prestados regularmente;
- c) Seja juntada justificativa e motivo, por escrito, de que a Administração mantém interesse na realização do serviço;
- d) Haja manifestação expressa do contratado informando o interesse na prorrogação;
- e) Seja comprovado que o contratado mantém as condições iniciais de habilitação.

2.3. O contratado não tem direito subjetivo à prorrogação contratual.

2.4. A prorrogação de contrato deverá ser promovida mediante celebração de termo aditivo.

2.5. Nas eventuais prorrogações contratuais, os custos não renováveis já pagos ou amortizados ao longo do primeiro período de vigência da contratação deverão ser reduzidos ou eliminados como condição para a renovação.

2.6. O contrato não poderá ser prorrogado quando o contratado tiver sido penalizado nas sanções de declaração de inidoneidade ou impedimento de licitar e contratar com poder público, observadas as abrangências de aplicação.

2.7. Os prazos e condições de execução dos serviços serão os seguintes:

2.7.1. A conclusão do objeto deste contrato deverá ser executada no prazo máximo de até 90 (noventa dias) contados da data de início dos serviços, prorrogáveis desde que devidamente justificado;

2.8. Para início até 05 (cinco) dias corridos a contar da data da expedição da Ordem de Serviço que deverá ser expedida no prazo a ser estipulado pela Prefeitura. Podendo a administração retardar o início de algum dos serviços para o melhor andamento da obra.

2.9. Para o recebimento provisório pela Fiscalização mediante termo circunstanciado, assinado pelas partes, dentro de 15 (quinze) dias corridos da comunicação escrita da conclusão dos serviços por parte da contratada;



ESTADO DA BAHIA

Prefeitura Municipal de Vera Cruz

CNPJ: 13.891.130/0001-03

Rua São Bento, 123 – Centro – Mar Grande

CEP: 44.470-000 - Vera Cruz /Bahia – www.veracruz.ba.gov.br

2.10. Para recebimento definitivo até 30 (trinta) dias após o recurso do prazo do recebimento provisório.

3. CLÁUSULA TERCEIRA – MODELOS DE EXECUÇÃO E GESTÃO CONTRATUAIS

3.1. O regime de execução contratual, os modelos de gestão e de execução, assim como os prazos e condições de conclusão, entrega, observação e recebimento do objeto constam no Termo de Referência, anexo a este Contrato.

4. CLÁUSULA QUARTA – SUBCONTRATAÇÃO

4.1. É permitida a subcontratação parcial do objeto, até o limite de 30% (trinta por cento) do valor total do contrato, nas seguintes condições:

4.1.1. Em qualquer hipótese de subcontratação, permanece a responsabilidade integral do contratado pela perfeita execução contratual, cabendo-lhe realizar a supervisão e coordenação das atividades do subcontratado, bem como responder perante o contratante pelo rigoroso cumprimento das obrigações contratuais correspondentes ao objeto da subcontratação.

4.2. A subcontratação depende de autorização prévia do contratante, a quem incumbe avaliar se o subcontratado cumpre os requisitos de qualificação técnica necessários para a execução do objeto.

4.3. O contratado apresentará à Administração documentação que comprove a capacidade técnica do subcontratado, que será avaliada e juntada aos autos do processo correspondente.

4.4. É vedada a subcontratação de pessoa física ou jurídica, se aquela ou os dirigentes desta mantiverem vínculo de natureza técnica, comercial, econômica, financeira, trabalhista ou civil com dirigente do órgão ou entidade contratante ou com agente público que desempenhe função na contratação ou atue na fiscalização ou na gestão do contrato, ou se deles forem cônjuge, companheiro ou parente em linha reta, colateral, ou por afinidade, até o terceiro grau.

5. CLÁUSULA QUINTA – PREÇO

5.1. O valor total da contratação é de R\$ xxxxxx (xxxx)

5.2. No valor acima estão incluídas todas as despesas ordinárias diretas e indiretas decorrentes da execução do objeto, inclusive tributos e/ou impostos, encargos sociais, trabalhistas, previdenciários, fiscais e comerciais incidentes, taxa de administração, frete, seguro e outros necessários ao cumprimento integral do objeto da contratação.

6. CLÁUSULA SEXTA - PAGAMENTO

6.1. O pagamento será efetuado através de medições parciais, em moeda corrente do país, após a expedição do Termo de Recebimento Parcial vistado pelo gestor responsável pela fiscalização do contrato e em acordo com cronograma do Município no prazo de até 30 (trinta) dias.



ESTADO DA BAHIA

Prefeitura Municipal de Vera Cruz

CNPJ: 13.891.130/0001-03

Rua São Bento, 123 – Centro – Mar Grande

CEP: 44.470-000 - Vera Cruz /Bahia – www.veracruz.ba.gov.br

- 6.2.** A medição será sempre efetuada sobre o total realizado no período, sendo que os eventos impugnados pela fiscalização não serão considerados até a sua correção total.
- 6.3.** A Contratada deverá comprovar, no ato da entrega do segundo faturamento e assim sucessivamente até o último, o recolhimento do tributo incidente, relativo ao faturamento do mês imediatamente anterior ao do faturamento que estiver sendo apresentado, ficando a liberação deste vinculada à apresentação do citado documento, devidamente autenticado.
- 6.4.** A CONTRATANTE exigirá, para liberação da fatura, a partir do segundo mês de execução dos serviços e assim sucessivamente, cópias autenticadas das Guias de Recolhimento do INSS e FGTS relativas ao mês imediatamente anterior, ficando a liberação do processo de pagamento, condicionado a efetiva comprovação da quitação.
- 6.5.** As Guias mencionadas no 6.4, deverão demonstrar o recolhimento individualizado especificamente para o presente Contrato, acompanhadas da relação dos empregados envolvidos na execução dos serviços no mês de referência.
- 6.6.** Quanto ao INSS, na GRPS deverá constar do campo outras informações, os seguintes dados:
- 6.6.1.** Nome e CNPJ da empresa tomadora;
 - 6.6.2.** Número, data e valor total das Notas Fiscais de serviços às quais se vincularem;
 - 6.6.3.** Número do contrato;
 - 6.6.4.** Número efetivo de empregados
- 6.7.** A CONTRATANTE poderá solicitar, a qualquer tempo, as folhas de pagamento dos empregados envolvidos na execução dos serviços.
- 6.8.** Para efeito do recebimento da última Nota Fiscal, ao término do contrato, deverá a Contratada apresentar a Certidão Negativa dos Órgãos competentes, relativas ao INSS, FGTS.
- 6.9.** O pagamento somente será realizado, pelo setor responsável após comprovação da regularidade fiscal da empresa junto Fundo de Garantia por Tempo de Serviço – FGTS (CRF) e regularidade com o Instituto Nacional do Seguro Social – INSS, bem como do cumprimento das obrigações trabalhistas, correspondentes à última nota fiscal ou fatura que tenha sido paga pela Administração.
- 6.10.** A nota fiscal/fatura não aprovada pelo CONTRATANTE, será devolvida à CONTRATADA para as necessárias correções, contando-se os prazos acima estabelecidos a partir da data de sua reapresentação para efeito de pagamento.
- 6.11.** A devolução da fatura não aprovada pelo CONTRATANTE, em hipótese alguma, servirá de pretexto para que a CONTRATADA suspenda a prestação do serviço, objeto deste contrato.



ESTADO DA BAHIA

Prefeitura Municipal de Vera Cruz

CNPJ: 13.891.130/0001-03

Rua São Bento, 123 – Centro – Mar Grande

CEP: 44.470-000 - Vera Cruz /Bahia – www.veracruz.ba.gov.br

6.12. No caso de eventual atraso de pagamento, desde que a CONTRATADA não tenha concorrido de alguma forma para tal, fica convencionado que o preço ajustado será financeiramente atualizado com base no Índice Nacional de Preços ao Consumidor INPC/IBGE, no período compreendido entre a data de vencimento da fatura e a de seu efetivo pagamento, prorata die.

7. CLÁUSULA SÉTIMA - REAJUSTE

7.1. Os preços inicialmente contratados são fixos e irreajustáveis no prazo de um ano contado da data do orçamento estimado.

7.1.1. O orçamento estimado pela Administração baseou-se nas planilhas referenciais elaboradas com base no SINAPI do mês de XXXXXX do ano de 202X.

7.1.2. Após o interregno de um ano, e independentemente de pedido do contratado, os preços iniciais serão reajustados, mediante a aplicação, pelo contratante, do índice Nacional de Custo da Construção do Mercado (INCC-M), exclusivamente para as obrigações iniciadas e concluídas após a ocorrência da anualidade.

7.2. Nos reajustes subsequentes ao primeiro, o interregno mínimo de um ano será contado a partir dos efeitos financeiros do último reajuste.

7.3. No caso de atraso ou não divulgação do(s) índice (s) de reajustamento, o contratante pagará ao contratado a importância calculada pela última variação conhecida, liquidando a diferença correspondente tão logo seja(m) divulgado(s) o(s) índice(s) definitivo(s).

7.3.1. Fica o Contratado obrigado a apresentar memória de cálculo referente ao reajustamento de preços do valor remanescente, sempre que este ocorrer.

7.4. Nas aferições finais, o(s) índice(s) utilizado(s) para reajuste será(ão), obrigatoriamente, o(s) definitivo(s).

7.5. Caso o(s) índice(s) estabelecido(s) para reajustamento venha(m) a ser extinto(s) ou de qualquer forma não possa(m) mais ser utilizado(s), será(ão) adotado(s), em substituição, o(s) que vier(em) a ser determinado(s) pela legislação então em vigor.

7.6. Na ausência de previsão legal quanto ao índice substituto, as partes elegerão novo índice oficial, para reajustamento do preço do valor remanescente, por meio de termo aditivo.

7.7. O reajuste será realizado por apostilamento.

8. CLÁUSULA OITAVA - OBRIGAÇÕES DO CONTRATANTE

8.1. São obrigações do Contratante:

8.2. Exigir o cumprimento de todas as obrigações assumidas pelo Contratado, de acordo com o contrato e seus anexos;



ESTADO DA BAHIA

Prefeitura Municipal de Vera Cruz

CNPJ: 13.891.130/0001-03

Rua São Bento, 123 – Centro – Mar Grande

CEP: 44.470-000 - Vera Cruz /Bahia – www.veracruz.ba.gov.br

- 8.3.** Receber o objeto no prazo e condições estabelecidas no Termo de Referência;
- 8.4.** Notificar o Contratado por escrito da ocorrência de eventuais imperfeições, falhas ou irregularidades constatadas no curso da execução dos serviços, fixando prazo para a sua correção, certificando-se de que as soluções por ele propostas sejam as mais adequadas.
- 8.5.** Notificar o Contratado, por escrito, sobre vícios, defeitos ou incorreções verificadas no objeto fornecido, para que seja por ele substituído, reparado ou corrigido, no total ou em parte, às suas expensas;
- 8.6.** Acompanhar e fiscalizar a execução do contrato e o cumprimento das obrigações pelo Contratado;
- 8.7.** Comunicar a empresa para emissão de Nota Fiscal no que se refere à parcela incontroversa da execução do objeto, para efeito de liquidação e pagamento, quando houver controvérsia sobre a execução do objeto, quanto à dimensão, qualidade e quantidade, conforme o art. 143 da Lei nº 14.133, de 2021;
- 8.8.** Efetuar o pagamento ao Contratado do valor correspondente à execução do objeto, no prazo, forma e condições estabelecidos no presente Contrato e no Termo de Referência;
- 8.9.** Aplicar ao Contratado as sanções previstas na lei e neste Contrato;
- 8.10.** Cientificar o órgão de representação judicial da Advocacia-Geral da União para adoção das medidas cabíveis quando do descumprimento de obrigações pelo Contratado;
- 8.11.** Explicitamente emitir decisão sobre todas as solicitações e reclamações relacionadas à execução do presente Contrato, ressalvados os requerimentos manifestamente impertinentes, meramente protelatórios ou de nenhum interesse para a boa execução do ajuste.
- 8.11.1.** A Administração terá o prazo de até 15 (quinze) dias, a contar da data do protocolo do requerimento para decidir, admitida a prorrogação motivada, por igual período.
- 8.12.** Responder eventuais pedidos de reestabelecimento do equilíbrio econômico-financeiro feitos pelo contratado no prazo máximo de até 15 (quinze) dias.
- 8.13.** Notificar os emitentes das garantias quanto ao início de processo administrativo para apuração de descumprimento de cláusulas contratuais.
- 8.14.** Comunicar o Contratado na hipótese de posterior alteração do projeto pelo Contratante, no caso do art. 93, §2º, da Lei nº 14.133, de 2021.
- 8.15.** Fornecer por escrito as informações necessárias para o desenvolvimento dos serviços objeto do contrato.
- 8.16.** Realizar avaliações periódicas da qualidade dos serviços, após seu recebimento.
- 8.17.** Exigir do Contratado que providencie a seguinte documentação como condição indispensável para o recebimento definitivo de objeto, **quando for o caso**:



ESTADO DA BAHIA

Prefeitura Municipal de Vera Cruz

CNPJ: 13.891.130/0001-03

Rua São Bento, 123 – Centro – Mar Grande

CEP: 44.470-000 - Vera Cruz /Bahia – www.veracruz.ba.gov.br

- a) "as built", elaborado pelo responsável por sua execução;
- b) comprovação das ligações definitivas de energia, água, telefone e gás;
- c) laudo de vistoria do corpo de bombeiros aprovando o serviço;
- d) carta "habite-se", emitida pela prefeitura; e
- e) certidão negativa de débitos previdenciários específica para o registro da obra junto ao Cartório de Registro de Imóveis;

8.18. Arquivar, entre outros documentos, de projetos, "as built", especificações técnicas, orçamentos, termos de recebimento, contratos e aditamentos, relatórios de inspeções técnicas após o recebimento do serviço e notificações expedidas.

8.19. Assegurar que o ambiente de trabalho, inclusive seus equipamentos e instalações, apresentem condições adequadas ao cumprimento, pelo Contratado, das normas de segurança e saúde no trabalho, quando o serviço for executado em suas dependências, ou em local por ela designado.

8.20. Não responder por quaisquer compromissos assumidos pelo Contratado com terceiros, ainda que vinculados à execução do contrato, bem como por qualquer dano causado a terceiros em decorrência de ato do Contratado, de seus empregados, prepostos ou subordinados.

8.21. Previamente à expedição da ordem de serviço, verificar pendências, liberar áreas e/ou adotar providências cabíveis para a regularidade do início da sua execução.

9. CLÁUSULA NONA - OBRIGAÇÕES DO CONTRATADO

9.1. O Contratado deve cumprir todas as obrigações constantes deste Contrato e de seus anexos, assumindo como exclusivamente seus os riscos e as despesas decorrentes da boa e perfeita execução do objeto, observando, ainda, as obrigações a seguir dispostas:

9.2. Manter preposto aceito pela Administração no local do serviço para representá-lo na execução do contrato.

9.2.1. A indicação ou a manutenção do preposto da empresa poderá ser recusada pelo órgão ou entidade, desde que devidamente justificada, devendo a empresa designar outro para o exercício da atividade.

9.3. Atender às determinações regulares emitidas pelo fiscal do contrato ou autoridade superior (art. 137, II) e prestar todo esclarecimento ou informação por eles solicitados;

9.4. Alocar os empregados necessários ao perfeito cumprimento das cláusulas deste contrato, com habilitação e conhecimento adequados, fornecendo os materiais, equipamentos, ferramentas e utensílios demandados, cuja quantidade, qualidade e tecnologia deverão atender às recomendações de boa técnica e a legislação de regência;



ESTADO DA BAHIA

Prefeitura Municipal de Vera Cruz

CNPJ: 13.891.130/0001-03

Rua São Bento, 123 – Centro – Mar Grande

CEP: 44.470-000 - Vera Cruz /Bahia – www.veracruz.ba.gov.br

- 9.5.** Reparar, corrigir, remover, reconstruir ou substituir, às suas expensas, no total ou em parte, no prazo fixado pelo fiscal do contrato, os serviços nos quais se verificarem vícios, defeitos ou incorreções resultantes da execução ou dos materiais empregados;
- 9.6.** Responsabilizar-se pelos vícios e danos decorrentes da execução do objeto, de acordo com o Código de Defesa do Consumidor (Lei nº 8.078, de 1990), bem como por todo e qualquer dano causado à Administração ou terceiros, não reduzindo essa responsabilidade a fiscalização ou o acompanhamento da execução contratual pelo Contratante, que ficará autorizado a descontar dos pagamentos devidos ou da garantia, caso exigida no edital, o valor correspondente aos danos sofridos;
- 9.7.** Efetuar comunicação ao Contratante, assim que tiver ciência da impossibilidade de realização ou finalização do serviço no prazo estabelecido, para adoção de ações de contingência cabíveis.
- 9.8.** Não contratar, durante a vigência do contrato, cônjuge, companheiro ou parente em linha reta, colateral ou por afinidade, até o terceiro grau, de dirigente do contratante ou do fiscal ou gestor do contrato, nos termos do artigo 48, parágrafo único, da Lei nº 14.133, de 2021;
- 9.9.** O contratado deverá entregar ao setor responsável pela fiscalização do contrato, até o dia trinta do mês seguinte ao da prestação dos serviços, os seguintes documentos:
- a) prova de regularidade relativa à Seguridade Social;
 - b) certidão conjunta relativa aos tributos federais e à Dívida Ativa da União;
 - c) certidões que comprovem a regularidade perante a Fazenda Municipal ou Distrital do domicílio ou sede do contratado;
 - d) Certidão de Regularidade do FGTS – CRF; e
 - e) Certidão Negativa de Débitos Trabalhistas – CNDT;
- 9.10.** Responsabilizar-se pelo cumprimento das obrigações previstas em Acordo, Convenção, Dissídio Coletivo de Trabalho ou equivalentes das categorias abrangidas pelo contrato, por todas as obrigações trabalhistas, sociais, previdenciárias, tributárias e as demais previstas em legislação específica, cuja inadimplência não transfere a responsabilidade ao Contratante;
- 9.11.** Comunicar ao Fiscal do contrato, no prazo de 24 (vinte e quatro) horas, qualquer ocorrência anormal ou acidente que se verifique no local dos serviços.
- 9.12.** Prestar todo esclarecimento ou informação solicitada pelo Contratante ou por seus prepostos, garantindo-lhes o acesso, a qualquer tempo, ao local dos trabalhos, bem como aos documentos relativos à execução do empreendimento.
- 9.13.** Paralisar, por determinação do Contratante, qualquer atividade que não esteja sendo executada de acordo com a boa técnica ou que ponha em risco a segurança de pessoas ou bens de terceiros.



ESTADO DA BAHIA

Prefeitura Municipal de Vera Cruz

CNPJ: 13.891.130/0001-03

Rua São Bento, 123 – Centro – Mar Grande

CEP: 44.470-000 - Vera Cruz /Bahia – www.veracruz.ba.gov.br

- 9.14.** Promover a guarda, manutenção e vigilância de materiais, ferramentas, e tudo o que for necessário à execução do objeto, durante a vigência do contrato.
- 9.15.** Conduzir os trabalhos com estrita observância às normas da legislação pertinente, cumprindo as determinações dos Poderes Públicos, mantendo sempre limpo o local dos serviços e nas melhores condições de segurança, higiene e disciplina.
- 9.16.** Submeter previamente, por escrito, ao Contratante, para análise e aprovação, quaisquer mudanças nos métodos executivos que fujam às especificações do memorial descritivo ou instrumento congênere.
- 9.17.** Não permitir a utilização de qualquer trabalho do menor de dezesseis anos, exceto na condição de aprendiz para os maiores de quatorze anos, nem permitir a utilização do trabalho do menor de dezoito anos em trabalho noturno, perigoso ou insalubre;
- 9.18.** Manter durante toda a vigência do contrato, em compatibilidade com as obrigações assumidas, todas as condições exigidas para habilitação na licitação;
- 9.19.** Cumprir, durante todo o período de execução do contrato, a reserva de cargos prevista em lei para pessoa com deficiência, para reabilitado da Previdência Social ou para aprendiz, bem como as reservas de cargos previstas na legislação, conforme art. 116, da Lei nº 14.133, de 2021;
- 9.20.** Comprovar a reserva de cargos a que se refere a cláusula acima, no prazo fixado pelo fiscal do contrato, com a indicação dos empregados que preencheram as referidas vagas (art. 116, parágrafo único);
- 9.21.** Guardar sigilo sobre todas as informações obtidas em decorrência do cumprimento do contrato;
- 9.22.** Arcar com o ônus decorrente de eventual equívoco no dimensionamento dos quantitativos de sua proposta, inclusive quanto aos custos variáveis decorrentes de fatores futuros e incertos, devendo complementá-los, caso o previsto inicialmente em sua proposta não seja satisfatório para o atendimento do objeto da contratação, exceto quando ocorrer algum dos eventos arrolados no art. 124, II, d, da Lei nº 14.133, de 2021;
- 9.23.** Cumprir, além dos postulados legais vigentes de âmbito federal, estadual ou municipal, as normas de segurança do Contratante;
- 9.24.** Manter os empregados nos horários predeterminados pelo Contratante.
- 9.25.** Apresentar os empregados devidamente identificados por meio de fardamento adequado e/ou crachá.
- 9.26.** Apresentar ao Contratante, quando for o caso, a relação nominal dos empregados que adentrarão no órgão para a execução do serviço.
- 9.27.** Observar os preceitos da legislação sobre a jornada de trabalho, conforme a categoria profissional.



ESTADO DA BAHIA

Prefeitura Municipal de Vera Cruz

CNPJ: 13.891.130/0001-03

Rua São Bento, 123 – Centro – Mar Grande

CEP: 44.470-000 - Vera Cruz /Bahia – www.veracruz.ba.gov.br

- 9.28.** Atender às solicitações do Contratante quanto à substituição dos empregados alocados, no prazo fixado pela fiscalização do contrato, nos casos em que ficar constatado descumprimento das obrigações relativas à execução do serviço, conforme descrito nas especificações do objeto.
- 9.29.** Instruir seus empregados quanto à necessidade de acatar as Normas Internas do Contratante.
- 9.30.** Instruir seus empregados a respeito das atividades a serem desempenhadas, alertando-os a não executarem atividades não abrangidas pelo contrato, devendo o Contratado relatar ao Contratante toda e qualquer ocorrência neste sentido, a fim de evitar desvio de função.
- 9.31.** Instruir os seus empregados, quanto à prevenção de incêndios nas áreas do Contratante.
- 9.32.** Adotar as providências e precauções necessárias, inclusive consulta nos respectivos órgãos, se necessário for, a fim de que não venham a ser danificadas as redes hidrossanitárias, elétricas e de comunicação.
- 9.33.** Estar registrada ou inscrita no Conselho Profissional competente, conforme as áreas de atuação previstas no Termo de Referência, em plena validade.
- 9.34.** Obter junto aos órgãos competentes, conforme o caso, as licenças necessárias e demais documentos e autorizações exigíveis, na forma da legislação aplicável.
- 9.35.** Elaborar o Diário de Obra, incluindo diariamente, pelo Engenheiro preposto responsável, as informações sobre o andamento do empreendimento, tais como, número de funcionários, de equipamentos, condições de trabalho, condições meteorológicas, serviços executados, registro de ocorrências e outros fatos relacionados, bem como os comunicados à Fiscalização e situação das atividades em relação ao cronograma previsto.
- 9.36.** Refazer, às suas expensas, os trabalhos executados em desacordo com o estabelecido nas especificações, bem como substituir aqueles realizados com materiais defeituosos ou com vício de construção, pelo prazo de 05 (cinco) anos, contado da data de emissão do Termo de Recebimento Definitivo.
- 9.37.** Utilizar somente matéria-prima florestal procedente, nos termos do artigo 11 do Decreto nº 5.975, de 2006, de:
- a) manejo florestal, realizado por meio de Plano de Manejo Florestal Sustentável - PMFS devidamente aprovado pelo órgão competente do Sistema Nacional do Meio Ambiente - SISNAMA;
 - b) supressão da vegetação natural, devidamente autorizada pelo órgão competente do Sistema Nacional do Meio Ambiente - SISNAMA;
 - c) florestas plantadas; e
 - d) outras fontes de biomassa florestal, definidas em normas específicas do órgão ambiental competente.



ESTADO DA BAHIA

Prefeitura Municipal de Vera Cruz

CNPJ: 13.891.130/0001-03

Rua São Bento, 123 – Centro – Mar Grande

CEP: 44.470-000 - Vera Cruz /Bahia – www.veracruz.ba.gov.br

9.38. Comprovar a procedência legal dos produtos ou subprodutos florestais utilizados em cada etapa da execução contratual, nos termos do artigo 4º, inciso IX, da Instrução Normativa SLTI/MP nº 1, de 19/01/2010, por ocasião da respectiva medição, mediante a apresentação dos seguintes documentos, conforme o caso:

- a) Cópias autenticadas das notas fiscais de aquisição dos produtos ou subprodutos florestais;
- b) Cópia dos Comprovantes de Registro do fornecedor e do transportador dos produtos ou subprodutos florestais junto ao Cadastro Técnico Federal de Atividades Potencialmente Poluidoras ou Utilizadoras de Recursos Ambientais - CTF, mantido pelo IBAMA, quando tal inscrição for obrigatória, acompanhados dos respectivos Certificados de Regularidade válidos, conforme artigo 17, inciso II, da Lei nº 6.938, de 1981, e legislação correlata;
- c) Documento de Origem Florestal – DOF, instituído pela Portaria nº 253, de 18/08/2006, do Ministério do Meio Ambiente, e Instrução Normativa IBAMA nº 21, de 24/12/2014, quando se tratar de produtos ou subprodutos florestais de origem nativa cujo transporte e armazenamento exijam a emissão de tal licença obrigatória; e

9.38.1. Caso os produtos ou subprodutos florestais utilizados na execução contratual tenham origem em Estado que possua documento de controle próprio, o Contratado deverá apresentá-lo, em complementação ao DOF, a fim de demonstrar a regularidade do transporte e armazenamento nos limites do território estadual.

9.39. Observar as diretrizes, critérios e procedimentos para a gestão dos resíduos da construção civil estabelecidos na Resolução nº 307, de 05/07/2002, com as alterações posteriores, do Conselho Nacional de Meio Ambiente - CONAMA, conforme artigo 4º, §§ 2º e 3º, da Instrução Normativa SLTI/MP nº 1, de 19/01/2010, nos seguintes termos:

9.39.1. O gerenciamento dos resíduos originários da contratação deverá obedecer às diretrizes técnicas e procedimentos do Programa Municipal de Gerenciamento de Resíduos da Construção Civil, ou do Projeto de Gerenciamento de Resíduos da Construção Civil apresentado ao órgão competente, conforme o caso.

9.39.2. Nos termos dos artigos 3º e 10º da Resolução CONAMA nº 307, de 05/07/2002, o Contratado deverá providenciar a destinação ambientalmente adequada dos resíduos da construção civil originários da contratação, obedecendo, no que couber, aos seguintes procedimentos:

9.39.2.1. resíduos Classe A (reutilizáveis ou recicláveis como agregados): deverão ser reutilizados ou reciclados na forma de agregados, ou encaminhados a aterros de resíduos classe A de preservação de material para usos futuros.



ESTADO DA BAHIA

Prefeitura Municipal de Vera Cruz

CNPJ: 13.891.130/0001-03

Rua São Bento, 123 – Centro – Mar Grande

CEP: 44.470-000 - Vera Cruz /Bahia – www.veracruz.ba.gov.br

9.39.2.2. resíduos Classe B (recicláveis para outras destinações): deverão ser reutilizados, reciclados ou encaminhados a áreas de armazenamento temporário, sendo dispostos de modo a permitir a sua utilização ou reciclagem futura.

9.39.2.3. resíduos Classe C (para os quais não foram desenvolvidas tecnologias ou aplicações economicamente viáveis que permitam a sua reciclagem/recuperação): deverão ser armazenados, transportados e destinados em conformidade com as normas técnicas específicas.

9.39.2.4. resíduos Classe D (perigosos, contaminados ou prejudiciais à saúde): deverão ser armazenados, transportados, reutilizados e destinados em conformidade com as normas técnicas específicas.

9.39.3. Em nenhuma hipótese o Contratado poderá dispor os resíduos originários da contratação em aterros de resíduos sólidos urbanos, áreas de “bota fora”, encostas, corpos d’água, lotes vagos e áreas protegidas por Lei, bem como em áreas não licenciadas.

9.39.4. Para fins de fiscalização do fiel cumprimento do Programa Municipal de Gerenciamento de Resíduos da Construção Civil, ou do Projeto de Gerenciamento de Resíduos da Construção Civil, conforme o caso, o Contratado comprovará, sob pena de multa, que todos os resíduos removidos estão acompanhados de Controle de Transporte de Resíduos, em conformidade com as normas da Agência Brasileira de Normas Técnicas - ABNT, ABNT NBR ns. 15.112, 15.113, 15.114, 15.115 e 15.116, de 2004.

9.40. Observar as seguintes diretrizes de caráter ambiental:

9.40.1. Qualquer instalação, equipamento ou processo, situado em local fixo, que libere ou emita matéria para a atmosfera, por emissão pontual ou fugitiva, utilizado na execução contratual, deverá respeitar os limites máximos de emissão de poluentes admitidos na Resolução CONAMA nº 382, de 26/12/2006, e legislação correlata, de acordo com o poluente e o tipo de fonte.

9.40.2. Na execução contratual, conforme o caso, a emissão de ruídos não poderá ultrapassar os níveis considerados aceitáveis pela Norma NBR-10.151 - Avaliação do Ruído em Áreas Habitadas visando o conforto da comunidade, da Associação Brasileira de Normas Técnicas - ABNT, ou aqueles estabelecidos na NBR-10.152 - Níveis de Ruído para conforto acústico, da Associação Brasileira de Normas Técnicas - ABNT, nos termos da Resolução CONAMA nº 01, de 08/03/90, e legislação correlata.

9.41. Nos termos do artigo 4º, § 3º, da Instrução Normativa SLTI/MP nº 1, de 19/01/2010, deverão ser utilizados, na execução contratual, agregados reciclados, sempre que existir a oferta de tais materiais, capacidade de suprimento e custo inferior em relação aos agregados naturais, inserindo-se na planilha de formação de preços os custos correspondentes.

9.42. Responder por qualquer acidente de trabalho na execução dos serviços, por uso indevido de patentes registradas em nome de terceiros, por danos resultantes de defeitos ou incorreções dos serviços ou dos bens



ESTADO DA BAHIA

Prefeitura Municipal de Vera Cruz

CNPJ: 13.891.130/0001-03

Rua São Bento, 123 – Centro – Mar Grande

CEP: 44.470-000 - Vera Cruz /Bahia – www.veracruz.ba.gov.br

do Contratante, de seus funcionários ou de terceiros, ainda que ocorridos em via pública junto ao serviço de engenharia.

9.43. Realizar, conforme o caso, por meio de laboratórios previamente aprovados pela fiscalização e sob suas custas, os testes, ensaios, exames e provas que lhe caibam necessárias ao controle de qualidade dos materiais, serviços e equipamentos a serem aplicados nos trabalhos, conforme procedimento previsto nas especificações.

9.44. Providenciar, conforme o caso, as ligações definitivas das utilidades previstas no projeto (água, esgoto, gás, energia elétrica, telefone etc.), bem como atuar junto aos órgãos federais, estaduais e municipais e concessionárias de serviços públicos para a obtenção de licenças e regularização dos serviços e atividades concluídas (ex.: Habite-se, Licença Ambiental de Operação etc.).

10. CLÁUSULA DÉCIMA - DA GARANTIA DE EXECUÇÃO CONTRATUAL

10.1. A CONTRATADA deverá prestar garantia, na modalidade seguro-garantia, com cláusula de retomada, no valor correspondente a 5% (cinco por cento) do valor do Contrato, conforme disposto no art. 98 c/c art.102 da Lei nº 14.133/2021.

10.1.1. Em caso de inadimplemento pelo Contratado, a seguradora deverá assumir a execução e concluir o objeto do contrato (Lei nº 14.133/2021, art. 102).

10.2. O prazo para apresentação da garantia será de até 30 (trinta) dias, contado da data de homologação da licitação à assinatura do contrato, nos termos do art. 96, §3º da Lei nº 14.133/2021.

10.3. O seguro-garantia tem por objetivo garantir o fiel cumprimento das obrigações assumidas pela CONTRATADA, inclusive as multas, os prejuízos e as indenizações decorrentes de inadimplemento.

10.3.1. No caso de inadimplemento da CONTRATADA, o CONTRATANTE exigirá à seguradora que assuma a execução da obra e conclua o objeto desta contratação, sendo-lhe facultada:

10.3.1.1. a execução e conclusão da obra, ficando isenta da obrigação de pagar a importância segurada indicada na apólice; e

10.3.1.2. não assumir a execução do contrato, se responsabilizando pelo pagamento da integralidade da importância segurada indicada na apólice.

10.4. Caso a Seguradora decida assumir a execução do objeto contratado, será autorizada:

10.4.1. a emissão de empenho em nome da seguradora, ou a quem ela indicar para a conclusão do contrato, desde que demonstrada a respectiva regularidade fiscal; e

10.4.2. a subcontratação do contrato, total ou parcialmente.

10.5. A apólice deverá obedecer às seguintes regras:



ESTADO DA BAHIA

Prefeitura Municipal de Vera Cruz

CNPJ: 13.891.130/0001-03

Rua São Bento, 123 – Centro – Mar Grande

CEP: 44.470-000 - Vera Cruz /Bahia – www.veracruz.ba.gov.br

10.5.1. o prazo de vigência deverá ser igual ou superior ao prazo estabelecido no contrato e acompanhar as modificações referentes à vigência deste mediante a emissão do respectivo endosso pela seguradora; e

10.5.2. o seguro-garantia continuará em vigor mesmo se o contratado não tiver pago o prêmio nas datas convencionadas.

10.6. A seguradora deverá firmar o contrato, inclusive os aditivos, como interveniente anuente, e poderá:

10.6.1. ter livre acesso às instalações em que for executado o contrato principal;

10.6.2. acompanhar a execução do contrato principal;

10.6.3. ter acesso à auditoria técnica e contábil; e

10.6.4. requerer esclarecimentos ao responsável técnico pela obra ou pelo fornecimento.

10.7. A garantia prestada pelo contratado será liberada ou restituída após a fiel execução do contrato ou após a sua extinção por culpa exclusiva da Administração.

10.8. O CONTRATANTE restituirá ou liberará a garantia ofertada, no prazo máximo 60 (sessenta) dias após a assinatura do termo de recebimento definitivo dos serviços objetos desta licitação, conforme art. 100 da Lei nº 14.133 de 2021, mediante requerimento.

10.9. Ocorrendo aumento no valor contratual decorrente de acréscimos de obras ou serviços, o Contratado, por ocasião da assinatura do Termo Aditivo, deverá proceder ao reforço da garantia inicial, no mesmo percentual previsto.

10.10. O atraso superior a 25 (vinte e cinco) dias autoriza a CONTRATADA a promover a rescisão do contrato por descumprimento ou cumprimento irregular de suas cláusulas, conforme dispõe o inciso I do art. 137 da Lei nº 14.133 de 2021.

11. CLÁUSULA DÉCIMA PRIMEIRA – INFRAÇÕES E SANÇÕES ADMINISTRATIVAS

11.1. Comete infração administrativa, nos termos da Lei nº 14.133, de 2021, o contratado que:

a) der causa à inexecução parcial do contrato;

b) der causa à inexecução parcial do contrato que cause grave dano à Administração ou ao funcionamento dos serviços públicos ou ao interesse coletivo;

c) der causa à inexecução total do contrato;

d) ensejar o retardamento da execução ou da entrega do objeto da contratação sem motivo justificado;

e) apresentar documentação falsa ou prestar declaração falsa durante a execução do contrato;

f) praticar ato fraudulento na execução do contrato;



ESTADO DA BAHIA

Prefeitura Municipal de Vera Cruz

CNPJ: 13.891.130/0001-03

Rua São Bento, 123 – Centro – Mar Grande

CEP: 44.470-000 - Vera Cruz /Bahia – www.veracruz.ba.gov.br

- g) comportar-se de modo inidôneo ou cometer fraude de qualquer natureza;
- h) praticar ato lesivo previsto no art. 5º da Lei nº 12.846, de 1º de agosto de 2013.

11.2. Serão aplicadas ao contratado que incorrer nas infrações acima descritas as seguintes sanções:

- i) **Advertência**, quando o contratado der causa à inexecução parcial do contrato, sempre que não se justificar a imposição de penalidade mais grave (art. 156, §2º, da Lei nº 14.133, de 2021);
- ii) **Impedimento de licitar e contratar**, quando praticadas as condutas descritas nas alíneas “b”, “c” e “d” do subitem acima deste Contrato, sempre que não se justificar a imposição de penalidade mais grave (art. 156, § 4º, da Lei nº 14.133, de 2021);
- iii) **Declaração de inidoneidade para licitar e contratar**, quando praticadas as condutas descritas nas alíneas “e”, “f”, “g” e “h” do subitem acima deste Contrato, bem como nas alíneas “b”, “c” e “d”, que justifiquem a imposição de penalidade mais grave (art. 156, §5º, da Lei nº 14.133, de 2021).

iv) **Multa:**

a.1) Moratória - o atraso na execução do objeto contratado, sem motivação aceita pelo CONTRATANTE, ensejará a aplicação de multa diária no valor correspondente a 0,10% (dez centésimos por cento), calculada sobre o valor total do Contrato até o limite máximo de 2% (dois por cento), ou seja, por 20 dias. O atraso superior a esse prazo poderá ensejar a extinção do contrato;

a.2) Moratória – caso o atraso seja superior a 20 dias, será aplicada a multa de 5% (cinco por cento) do valor do contrato;

a.3) Moratória – o atraso na apresentação da garantia contratual possibilitará a aplicação da multa de 0,07% (sete centésimos por cento) do valor do Contrato, até o limite máximo de 2% (dois por cento), o que pode ocasionar a extinção do Contrato.

b.1) Compensatória – a conduta ilícita pela licitante que tenha durante o certame ensejará a aplicação de multa no percentual de 10% (dez por cento), do valor da proposta apresentada, sem prejuízo da aplicação de outras sanções previstas neste edital;

b.2) Compensatória – a recusa ou o não comparecimento da adjudicatária em assinar o contrato, quando regularmente notificada pelo CONTRATANTE dentro do prazo de validade de sua proposta ensejará o pagamento de multa de 10% (dez por cento), calculado sobre o valor total do Contrato, sem prejuízo da aplicação de outras sanções previstas no Edital; e

b.3) Compensatória – a inexecução total do objeto contratado possibilitará a aplicação de multa de 10% (dez por cento) do valor do Contrato, sem prejuízo da aplicação das demais penalidades cabíveis.

11.3. Na aplicação das sanções serão considerados:

- I - a natureza e a gravidade da infração cometida;
- II - as peculiaridades do caso concreto;
- III - as circunstâncias agravantes ou atenuantes;
- IV - os danos que dela provierem para a Administração Pública;

**ESTADO DA BAHIA**

Prefeitura Municipal de Vera Cruz

CNPJ: 13.891.130/0001-03

Rua São Bento, 123 – Centro – Mar Grande

CEP: 44.470-000 - Vera Cruz /Bahia – www.veracruz.ba.gov.br

V - a implantação ou o aperfeiçoamento de programa de integridade, conforme normas e orientações dos órgãos de controle.

11.4. As sanções previstas nos subitens I, III e IV do item 11.2 poderão ser aplicadas cumulativamente com a prevista no subitem II da mesma cláusula.

11.5. Da aplicação das sanções previstas nos incisos do I, II e III do item 11.2 caberá recurso no prazo de 15 (quinze) dias úteis, contado da data da intimação.

11.5.1. O recurso será dirigido à autoridade que tiver proferido a decisão recorrida, que, se não a reconsiderar no prazo de 5 (cinco) dias úteis, encaminhará o recurso com sua motivação à autoridade superior, a qual deverá proferir sua decisão no prazo máximo de 20 (vinte) dias úteis, contado do recebimento dos autos.

11.6. Da aplicação da sanção prevista no subitem IV do item 11.2 caberá apenas pedido de reconsideração, que deverá ser apresentado no prazo de 15 (quinze) dias úteis, contado da data da intimação, e decidido no prazo máximo de 20 (vinte) dias úteis, contado do seu recebimento.

11.7. O recurso e o pedido de reconsideração terão efeito suspensivo do ato ou da decisão recorrida até que sobrevenha decisão final da autoridade competente.

11.8. Além da multa prevista no subitem II do item 11.2, pelo descumprimento das obrigações contratuais ao CONTRATANTE aplicará multas conforme a gradação estabelecida nas tabelas seguintes:

GRAU	CORRESPONDÊNCIA
01	0,2% sobre o valor mensal do contrato
02	0,4% sobre o valor mensal do contrato
03	0,8% sobre o valor mensal do contrato
04	1,6% sobre o valor mensal do contrato
05	3,2% sobre o valor mensal do contrato
06	4,0% sobre o valor mensal do contrato

INFRAÇÃO (lista exemplificativa)		
ITEM	DESCRIÇÃO	GRAU
01	Permitir situação que crie a possibilidade de causar dano físico, lesão corporal ou consequências letais, por ocorrência.	06
02	Suspender ou interromper, salvo motivo de força maior ou caso fortuito, os serviços contratuais, por dia.	06
03	Manter empregado sem a qualificação exigida para executar os serviços contratados, por empregado e por dia;	03
04	Recusar-se a executar serviço determinado pela fiscalização, por serviço e por dia.	02

11.9. Para os itens a seguir, deixar de:

05	Zelar pelas instalações utilizadas, por item e por dia.	03
06	Cumprir determinação formal ou instrução do fiscalizador, por ocorrência.	02
07	Substituir empregado que se conduza de modo inconveniente ou não atenda às necessidades, por funcionário e por dia.	01



ESTADO DA BAHIA

Prefeitura Municipal de Vera Cruz

CNPJ: 13.891.130/0001-03

Rua São Bento, 123 – Centro – Mar Grande

CEP: 44.470-000 - Vera Cruz /Bahia – www.veracruz.ba.gov.br

08	Efetuar o pagamento de salários, seguros, encargos fiscais e sociais, bem como arcar com quaisquer despesas diretas e/ou indiretas relacionadas à execução do contrato, por dia e por ocorrência.	06
09	Fornecer EPIs (Equipamentos de Proteção Individual), quando exigido em lei ou convenção, aos seus empregados e de impor penalidades àqueles que se negarem a usá-los, por empregado e por ocorrência.	02
10	Cumprir quaisquer dos itens do edital e de seus anexos não previstos nesta tabela de multas, por item e por ocorrência.	01
11	Cumprir quaisquer dos itens do edital e seus anexos não previstos nesta tabela de multas, após reincidência formalmente notificada pelo órgão fiscalizador, por item e por ocorrência.	02

11.10. A aplicação de qualquer das penalidades previstas realizar-se-á em processo administrativo que assegurará o contraditório e a ampla defesa ao licitante/adjudicatário, observando-se o procedimento previsto na Lei nº 14.133 de 2021, e subsidiariamente na Lei nº 9.784, de 1999.

11.11. Comete falta grave, podendo ensejar a extinção unilateral da avença, sem prejuízo da aplicação de sanção pecuniária e do impedimento para licitar e contratar com a União, nos termos do art. 156, §4º, da Lei nº 14.133, de 2021, aquele que:

11.11.1 não promover o recolhimento das contribuições sociais, previdenciárias e para com o FGTS exigíveis até o momento da apresentação da fatura, após o prazo de 15 (quinze) dias da solicitação do CONTRATANTE.

11.12. O valor da multa poderá ser descontado da Nota Fiscal/Fatura, da garantia, ou do crédito existente do CONTRATANTE em relação à CONTRATADA. Caso o valor da multa seja superior ao do crédito existente, a diferença será cobrada na forma da lei.

11.13. Se a multa aplicada for superior ao valor da garantia prestada, além da perda desta, responderá a CONTRATADA pela sua diferença, que será descontada dos pagamentos eventualmente devidos pelo CONTRATANTE ou, se for o caso, cobrada judicialmente, na forma da lei.

11.14. A multa deverá ser recolhida no prazo máximo de 10 (dez) dias corridos, a contar da data do recebimento da comunicação enviada pelo CONTRATANTE.

11.15. Decorridos 01 (um) mês sem que a CONTRATADA tenha iniciado a prestação da obrigação assumida, estará caracterizada a inexecução contratual, ensejando a sua extinção.

11.16. Também ficam sujeitas às penalidades previstas nos subitens III e IV da cláusula do edital, a CONTRATADA que:

11.16.1 tenha sofrido condenação definitiva por praticar, por meio dolosos, fraude fiscal no recolhimento de quaisquer tributos;

11.16.2 tenha praticado atos ilícitos visando a frustrar os objetivos da licitação;

e

11.16.3 demonstre não possuir idoneidade para contratar com a Administração Pública em virtude de atos ilícitos praticados.



ESTADO DA BAHIA

Prefeitura Municipal de Vera Cruz

CNPJ: 13.891.130/0001-03

Rua São Bento, 123 – Centro – Mar Grande

CEP: 44.470-000 - Vera Cruz /Bahia – www.veracruz.ba.gov.br

11.17. As sanções aqui previstas são independentes entre si, podendo ser aplicadas isoladas ou cumulativamente, sem prejuízo de outras medidas cabíveis.

11.18. As penalidades serão obrigatoriamente registradas no SICAF e, no caso de declaração de inidoneidade, a licitante será descredenciada por igual período, sem prejuízo das multas previstas em contrato e demais cominações legais.

11.19. A inobservância do prazo fixado para apresentação ou renovação da garantia acarretará a aplicação de multa de 0,2% (dois décimos por cento) do valor do contrato por dia de atraso, até o máximo de 5% (cinco por cento), o qual poderá ser glosado de pagamentos devidos.

11.20. O atraso superior a 25 (vinte e cinco) dias autoriza a Administração a promover o bloqueio dos pagamentos devidos à CONTRATADA, até o limite de 5% (cinco por cento) do valor anual do contrato, a título de garantia.

11.21. A CONTRATADA, a qualquer tempo, poderá substituir o bloqueio efetuado com base nesta cláusula por quaisquer das modalidades de garantia previstas em lei, sem prejuízo da manutenção da multa aplicada.

11.3. Os débitos do contratado para com a Administração contratante, resultantes de multa administrativa e/ou indenizações, não inscritos em dívida ativa, poderão ser compensados, total ou parcialmente, com os créditos devidos pelo referido órgão decorrentes deste mesmo contrato ou de outros contratos administrativos que o contratado possua com o mesmo órgão ora contratante.

12. CLÁUSULA DÉCIMA SEGUNDA – DA EXTINÇÃO CONTRATUAL

12.1. O contrato será extinto quando cumpridas as obrigações de ambas as partes, ainda que isso ocorra antes do prazo estipulado para tanto.

12.2. Se as obrigações não forem cumpridas no prazo estipulado, a vigência ficará prorrogada até a conclusão do objeto, caso em que deverá a Administração providenciar a readequação do cronograma fixado para o contrato.

12.3. Quando a não conclusão do contrato referida no item anterior decorrer de culpa do contratado:

- a) ficará ele constituído em mora, sendo-lhe aplicáveis as respectivas sanções administrativas; e
- b) poderá a Administração optar pela extinção do contrato e, nesse caso, adotará as medidas admitidas em lei para a continuidade da execução contratual.

12.4. O contrato poderá ser extinto antes de cumpridas as obrigações nele estipuladas, ou antes do prazo nele fixado, por algum dos motivos previstos no artigo 137 da Lei nº 14.133/21, bem como amigavelmente, assegurados o contraditório e a ampla defesa.

12.4.1. Nesta hipótese, aplicam-se também os artigos 138 e 139 da mesma Lei.

12.4.2. A alteração social ou a modificação da finalidade ou da estrutura da empresa não ensejará a extinção se não restringir sua capacidade de concluir o contrato.



ESTADO DA BAHIA

Prefeitura Municipal de Vera Cruz

CNPJ: 13.891.130/0001-03

Rua São Bento, 123 – Centro – Mar Grande

CEP: 44.470-000 - Vera Cruz /Bahia – www.veracruz.ba.gov.br

12.4.2.1. Se a operação implicar mudança da pessoa jurídica contratada, deverá ser formalizado termo aditivo para alteração subjetiva.

12.5. O termo de extinção, sempre que possível, será precedido:

12.5.1. Balanço dos eventos contratuais já cumpridos ou parcialmente cumpridos;

12.5.2. Relação dos pagamentos já efetuados e ainda devidos;

12.5.3. Indenizações e multas.

12.6. A extinção do contrato não configura óbice para o reconhecimento do desequilíbrio econômico-financeiro, hipótese em que será concedida indenização por meio de termo indenizatório (art. 131, caput, da Lei n.º 14.133, de 2021).

12.7. O contrato poderá ser extinto caso se constate que o contratado mantém vínculo de natureza técnica, comercial, econômica, financeira, trabalhista ou civil com dirigente do órgão ou entidade contratante ou com agente público que tenha desempenhado função na licitação ou atue na fiscalização ou na gestão do contrato, ou que deles seja cônjuge, companheiro ou parente em linha reta, colateral ou por afinidade, até o terceiro grau (art. 14, inciso IV, da Lei n.º 14.133, de 2021).

13. CLÁUSULA DÉCIMA TERCEIRA – DOTAÇÃO ORÇAMENTÁRIA

13.1. As despesas decorrentes da presente contratação correrão à conta de recursos específicos consignados no Orçamento Geral da União deste exercício, na dotação abaixo discriminada:

I.Órgão/Unidade: 09.01

II.Projeto Atividade: 1034

III.: Elemento de Despesa: 4.4.90.51.00

IV. Fonte de Recursos: 1500/1708/1709/1720

V. A dotação relativa aos exercícios financeiros subsequentes será indicada após aprovação da Lei Orçamentária respectiva e liberação dos créditos correspondentes, mediante apostilamento.

14. CLÁUSULA DÉCIMA QUARTA – DOS CASOS OMISSOS

14.1. Os casos omissos serão decididos pelo contratante, segundo as disposições contidas na Lei nº 14.133, de 2021, e demais normas federais aplicáveis e, subsidiariamente, segundo as disposições contidas na Lei nº 8.078, de 1990 – Código de Defesa do Consumidor – e normas e princípios gerais dos contratos.

15. CLÁUSULA DÉCIMA QUINTA – ALTERAÇÕES

15.1. Eventuais alterações contratuais reger-se-ão pela disciplina dos arts. 124 e seguintes da Lei nº 14.133, de 2021.



ESTADO DA BAHIA

Prefeitura Municipal de Vera Cruz

CNPJ: 13.891.130/0001-03

Rua São Bento, 123 – Centro – Mar Grande

CEP: 44.470-000 - Vera Cruz /Bahia – www.veracruz.ba.gov.br

15.2. O contratado é obrigado a aceitar, nas mesmas condições contratuais, os acréscimos ou supressões que se fizerem necessários, até o limite de 25% (vinte e cinco por cento) do valor inicial atualizado do contrato.

15.3. As alterações contratuais deverão ser promovidas mediante celebração de termo aditivo, submetido à prévia aprovação da consultoria jurídica do contratante, salvo nos casos de justificada necessidade de antecipação de seus efeitos, hipótese em que a formalização do aditivo deverá ocorrer no prazo máximo de 1 (um) mês (art. 132 da Lei nº 14.133, de 2021).

15.4. Registros que não caracterizam alteração do contrato podem ser realizados por simples apostila, dispensada a celebração de termo aditivo, na forma do art. 136 da Lei nº 14.133, de 2021.

16. CLÁUSULA DÉCIMA SEXTA – PUBLICAÇÃO

16.1. Incumbirá ao contratante divulgar o presente instrumento no Portal Nacional de Contratações Públicas (PNCP), na forma prevista no art. 94 da Lei 14.133, de 2021, bem como no respectivo sítio oficial na Internet, em atenção ao art. 91, *caput*, da Lei n.º 14.133, de 2021, e ao art. 8º, §2º, da Lei n. 12.527, de 2011, c/c art. 7º, §3º, inciso V, do Decreto n. 7.724, de 2012.

17. CLÁUSULA DÉCIMA SÉTIMA – DA FISCALIZAÇÃO

17.1. A Secretaria solicitante designará a fiscalização, para acompanhamento e recebimento do contrato, conforme a lei 14.133/21.

17.2. Caberá à fiscalização designada tomar todas as providências necessárias ao imediato acionamento do representante da firma CONTRATADA, logo que constatada qualquer irregularidade por parte da mesma, a fim de solucionar os problemas detectados.

17.3. Em hipótese alguma poderá a FISCALIZAÇÃO, ainda que diante de justificativas plausíveis, acordarem com a CONTRATADA a dilatação de prazos previstos na proposta inicialmente apresentada, sem prévia concordância do Ordenador de Despesas, haja vista que tal atitude acarretaria alteração nos termos contratuais pactuados.

17.4. A fiscalização anotar, em registro próprio, todas as ocorrências relacionadas com a execução do contrato, determinando o que for necessário à regularização das faltas ou defeitos observados.

17.5. As decisões e providências que ultrapassarem a competência da fiscalização deverão ser levadas à instância superior, em tempo hábil, para a adoção das medidas convenientes.

17.6. Colocar à disposição da CONTRATADA, em tempo hábil, as informações necessárias para execução dos serviços, de modo a possibilitar-lhe o cumprimento dos prazos avençados;

17.7. Tomar providências para o fiel cumprimento das cláusulas do contrato, obedecendo à legislação sobre a Contratação de Obras e Serviços de Engenharia e outros dispositivos legais específicos;

17.8. Providenciar o pagamento das Notas Fiscais apresentadas, desde que estejam em conformidade com o Cronograma Físico-financeiro aprovado, e certificado, pela FISCALIZAÇÃO.



ESTADO DA BAHIA

Prefeitura Municipal de Vera Cruz

CNPJ: 13.891.130/0001-03

Rua São Bento, 123 – Centro – Mar Grande

CEP: 44.470-000 - Vera Cruz /Bahia – www.veracruz.ba.gov.br

- 17.9. Orientar, supervisionar e controlar os trabalhos no sentido de proporcionar a plena adequação do objeto deste termo às suas finalidades;
- 17.10. Tomar providências para que os setores envolvidos mantenham o local de execução dos serviços adequado à sua execução;
- 17.11. Liberar a garantia, após o recebimento definitivo dos serviços;
- 17.12. Verificar, de modo sistemático, o cumprimento das disposições do contrato e das ordens complementares emanadas do CONTRATANTE, informando a esta, em tempo hábil, todas as ocorrências e providências tomadas;
- 17.13. Resolver todo e qualquer caso singular, duvidoso ou omissos, não previsto no contrato se, nas suas Especificações de Serviço e em tudo mais que, de qualquer forma, relaciona direta ou indiretamente com o objeto, garantido o contraditório e a ampla defesa;
- 17.14. Exigir da CONTRATADA a retirada imediata de qualquer de seus prepostos que embarquem a sua ação fiscalizadora, independentemente de justificativa;
- 17.15. Recusar materiais e serviços em desacordo com as especificações contidas no Projeto Básico;
- 17.16. Propor as medidas que couberem para a solução dos casos surgidos em decorrência de solução técnica na execução dos serviços;
- 17.17. Em caso de dúvida ou omissão fixar, o que julgar indicado, em rigorosa obediência às normas legais vigentes;
- 17.18. Definir, juntamente com a SECRETARIA MUNICIPAL DE INFRAESTRUTURA E HABITAÇÃO, todo e qualquer material que gerar dúvida, quando não mencionadas nas presentes especificações ou nos desenhos;
- 17.19. Analisar e dar parecer aprovando ou não o faturamento das medições dos serviços executados para fim de pagamento para a CONTRATADA;
- 17.20. Efetuar o registro das ocorrências no Livro Diário de Ocorrências, mantido no local de execução dos serviços pela CONTRATADA.
- 17.21. A atuação da fiscalização em nada restringe a responsabilidade única, integral e exclusiva da CONTRATADA, no que concerne aos serviços contratados, à sua execução e as consequências e implicações, próximas ou remotas, perante o Estado ou terceiros, e a ocorrência de eventuais irregularidades na execução dos serviços contratados não implica em corresponsabilidade da CONTRATANTE.
- 17.22. Após a conclusão do objeto contratual, a CONTRATADA notificará a CONTRATANTE para que esta, no prazo de 05 (cinco) dias úteis o receba provisoriamente, por ato formal de sua autoridade superior.



ESTADO DA BAHIA

Prefeitura Municipal de Vera Cruz

CNPJ: 13.891.130/0001-03

Rua São Bento, 123 – Centro – Mar Grande

CEP: 44.470-000 - Vera Cruz /Bahia – www.veracruz.ba.gov.br

17.23. Decorridos 02 (dois) meses do recebimento provisório acima especificado, e não havendo qualquer irregularidade no objeto contratual entregue, a CONTRATANTE, por ato formal de sua autoridade superior, receberá definitivamente o objeto contratado, sem prejuízo das responsabilidades futuras da CONTRATANTE dispostas em lei.

17.24. Na hipótese do não recebimento, será dado um prazo para que a CONTRATADA, às suas expensas, complemente, ou refaça os serviços rejeitados. Atendidas tais exigências, a CONTRATADA solicitará nova vistoria, que será feita em igual prazo.

17.25. Aceitos os serviços e cumpridas às demais cláusulas e condições contratuais, será emitido, pela CONTRATANTE, o respectivo “Termo de Entrega e Recebimento dos Serviços”.

17.26. À Fiscalização serão dados 02 (dois) dias úteis a partir do adimplemento do evento contratual pela CONTRATADA, para encaminhar a nota fiscal e sua fatura correspondente ao setor responsável pelo acompanhamento do contrato.

17.27. Para efeito de contagem do prazo estabelecido acima, considerar-se-á como de adimplemento do evento contratual pela CONTRATADA a data de aceitação pela Fiscalização, da nota fiscal e respectiva fatura.

17.28. Na eventualidade de ocorrer atraso no pagamento da fatura em decorrência do não cumprimento do prazo estipulado no item 17.19, será imputada a Fiscalização a responsabilidade por quaisquer ônus financeiros requeridos pela CONTRATADA em função da demora verificada.

17.29. Responsáveis pelo acompanhamento da execução do contrato:

17.3.1. Gestor de execução:

Lainara Risso Conceição → Portaria 08/2025

17.3.2. Fiscalização técnica administrativa:

Irlane Santos Silva → Portaria 08/2025

18. CLÁUSULA DÉCIMA OITAVA – DAS MEDIÇÕES

18.1. A liquidação da despesa referente à primeira medição, somente será procedida mediante a apresentação pela CONTRATADA da seguinte documentação:

- a. Anotação de Responsabilidade Técnica – ART da execução do contrato perante o CREA-BA;
- b. Boletim de Medição;
- c. Relatório fotográfico;
- d. Placa da Obra instalada no local;
- e. Diário de Obras;



ESTADO DA BAHIA

Prefeitura Municipal de Vera Cruz

CNPJ: 13.891.130/0001-03

Rua São Bento, 123 – Centro – Mar Grande

CEP: 44.470-000 - Vera Cruz /Bahia – www.veracruz.ba.gov.br

- f. Guia de recolhimento do INSS;
- g. Guia de recolhimento do FGTS;
- h. GFIP (com discriminação dos recolhimentos INSS e FGTS por empregado);
- i. Comprovante de Inscrição no CNO – Cadastro Nacional de Obras
- j. Apólice de Seguro;

18.2. O valor da contratação resultante deste certame é estimado, não implicando em previsão de crédito em favor da CONTRATADA, que apenas terá direito ao pagamento pelos serviços efetivamente prestados.

18.3. Havendo erro na Nota Fiscal ou circunstâncias que impeçam a liquidação da despesa, àquela será devolvida e o pagamento ficará pendente até que o licitante vencedor providencie as medidas saneadoras. Nesta hipótese, o prazo para pagamento iniciar-se-á após a regularização da situação ou reapresentação do documento fiscal não acarretando qualquer ônus para a Secretaria solicitante e não respondendo a CONTRATANTE, por quaisquer encargos resultantes de atrasos na liquidação dos pagamentos correspondentes;

19. CLÁUSULA DÉCIMA NONA – FORO

19.1. Para todas as questões oriundas do presente contrato será competente o foro da Comarca de Itaparica - Bahia, com exclusão de qualquer outro, por mais privilegiado que seja, para dirimir os litígios que decorrerem da execução deste Termo de Contrato que não puderem ser compostos pela conciliação, conforme art. 92, §1º, da Lei nº 14.133/21.

19.2. E por estarem justos e acordados, as partes assinam o presente contrato em duas vias de igual teor, para que se produzam os efeitos de Lei.

Vera Cruz- Bahia, _____ de _____ de 202x.

xxxxxxxxxxx
Contratante

xxxxxxxxxxx
Contratada

TESTEMUNHAS:

NOME:

NOME:

CPF:

CPF:



ESTADO DA BAHIA

Prefeitura Municipal de Vera Cruz

CNPJ: 13.891.130/0001-03

Rua São Bento, 123 – Centro – Mar Grande

CEP: 44.470-000 - Vera Cruz /Bahia – www.veracruz.ba.gov.br

EDITAL DE LICITAÇÃO
CONCORRENCIA ELETRÔNICA N° 006/2026
PROCESSO ADMINISTRATIVO N° 0530/2025

ANEXO I

ESTUDO TÉCNICO PRELIMINAR



ESTADO DA BAHIA

Prefeitura Municipal de Vera Cruz

CNPJ: 13.891.130/0001-03

Rua São Bento, 123 – Centro – Mar Grande

CEP: 44.470-000 - Vera Cruz /Bahia – www.veracruz.ba.gov.br

ESTUDO TÉCNICO PRELIMINAR

RESPONSÁVEL PELA ELABORAÇÃO DO ETP:
--

Valéria dos Santos Araújo – CREA-BA 052244055-0 – Engenheira Civil
--

UNIDADE DEMANDANTE: SECRETARIA DE INFRAESTRUTURA E HABITAÇÃO

I - DESCRIÇÃO DA NECESSIDADE DA CONTRATAÇÃO, CONSIDERADO O PROBLEMA A SER RESOLVIDO SOB A PERSPECTIVA DO INTERESSE PÚBLICO.
--

A contratação de empresa especializada para execução da obra de Revitalização da Praça do Sonrisal, localizada na localidade de Nova Divinéia em Aratuba, no município de Vera Cruz, justifica-se pela necessidade de promover melhorias na infraestrutura urbana e garantir à população um espaço público adequado para lazer, convivência social e práticas recreativas.

A referida praça constitui importante ponto de encontro da comunidade local, exercendo papel fundamental na promoção da integração social, bem-estar e qualidade de vida dos moradores. No entanto, atualmente, o espaço apresenta desgaste estrutural, deterioração de equipamentos urbanos, pavimentação comprometida e deficiência na iluminação e acessibilidade, fatores que limitam seu uso pleno e seguro pela população.

A revitalização proposta visa requalificar o espaço público, por meio da recuperação e implantação de pavimentação, mobiliário urbano, áreas verdes, iluminação pública, acessibilidade e demais intervenções necessárias, garantindo melhores condições de uso, segurança e conforto aos usuários, em conformidade com as normas técnicas vigentes e princípios da sustentabilidade urbana.

Ressalta-se que a execução da obra demanda conhecimento técnico especializado, mão de obra qualificada e equipamentos adequados, não disponíveis no quadro operacional direto do Município, tornando imprescindível a contratação de empresa devidamente habilitada, capaz de assegurar a correta



ESTADO DA BAHIA

Prefeitura Municipal de Vera Cruz

CNPJ: 13.891.130/0001-03

Rua São Bento, 123 – Centro – Mar Grande

CEP: 44.470-000 - Vera Cruz /Bahia – www.veracruz.ba.gov.br

execução dos serviços, dentro dos padrões de qualidade, segurança e eficiência exigidos.

Além disso, a revitalização da Praça do Sonrisal contribuirá para a valorização do espaço urbano, incentivo ao convívio comunitário, fortalecimento da identidade local e estímulo ao uso adequado dos espaços públicos, alinhando-se às políticas públicas municipais de desenvolvimento urbano, lazer e bem-estar social.

Diante do exposto, a contratação de empresa para execução da obra de revitalização da Praça do Sonrisal revela-se necessária, oportuna e de relevante interesse público, atendendo às demandas da comunidade local e aos princípios da legalidade, eficiência e economicidade que regem a Administração Pública.

II - DEMONSTRAÇÃO DA PREVISÃO DA CONTRATAÇÃO NO PLANO DE CONTRATAÇÕES ANUAL

Informa-se que, até o presente momento, o Plano de Contratações Anual (PCA) da Prefeitura Municipal de Vera Cruz/BA encontra-se em fase de elaboração, sendo estruturado conforme as diretrizes da Nova Lei de Licitações e Contratos (Lei nº 14.133/2021).

III - REQUISITOS DA CONTRATAÇÃO

- I. A empresa licitante deverá estar regularmente inscrita no respectivo conselho profissional (CREA), bem como o(s) profissional(is) designado(s) como responsável(eis) técnico(s);
- II. Será de responsabilidade integral da contratada a observância e o cumprimento da legislação e demais instrumentos normativos vigentes a respeito de relações trabalhistas, acidentes no trabalho, tributos, previdência social, e todas as demais disposições normativas que venham a incidir na execução do contrato;
- III. A execução do contrato não tem o condão de estabelecer qualquer vínculo empregatício entre os funcionários da contratada e a administração, sendo proibida qualquer tipo de relação que caracterize qualquer forma de



ESTADO DA BAHIA

Prefeitura Municipal de Vera Cruz

CNPJ: 13.891.130/0001-03

Rua São Bento, 123 – Centro – Mar Grande

CEP: 44.470-000 - Vera Cruz /Bahia – www.veracruz.ba.gov.br

pessoalidade e/ou subordinação direta, tais como;

- a) Possibilitar ou dar causa a atos de subordinação, vinculação hierárquica, prestação de contas, aplicação de sanção e supervisão direta sobre os empregados da contratada;
- b) Exercer o poder de mando sobre os empregados da contratada, devendo reportar-se somente aos prepostos ou responsáveis por ela indicados;
- c) Direcionar a contratação de pessoas para trabalhar nas empresas contratadas;
- d) Promover ou aceitar o desvio de funções dos trabalhadores da contratada, mediante a utilização destes em atividades distintas daquelas previstas no objeto da contratação e em relação à função específica para a qual o trabalhador foi contratado;
- e) Definir o valor da remuneração dos trabalhadores da empresa contratada para prestar os serviços, salvo nos casos específicos em que se necessitam de profissionais com habilitação/experiência superior à daqueles que, no mercado, são remunerados pelo piso salarial da categoria, desde que justificadamente;
- f) Conceder aos trabalhadores da contratadas direitos típicos de servidores públicos, tais como recesso, ponto facultativo, dentre outros;

IV. . Ao elaborar sua proposta, a licitante deverá atentar para a realidade do mercado local, devendo incluir todas as despesas necessárias, como materiais, impostos, taxas, fretes, mão de obra, encargos sociais e trabalhistas e demais despesas relacionadas à execução da obra;

V. Será de responsabilidade da contratada o fornecimento integral de materiais, mão de obra, equipamentos, ferramentas e utensílios, nos quantitativos estimados para a perfeita execução do serviço;

VI. A contratada deverá executar a obra de acordo com as determinações e especificações dos projetos arquitetônicos e demais projetos complementares, devendo observar as plantas, detalhes, especificações, e quaisquer outras informações disponibilizadas;

VII. A contratada deverá observar e cumprir toda e qualquer lei,



ESTADO DA BAHIA

Prefeitura Municipal de Vera Cruz

CNPJ: 13.891.130/0001-03

Rua São Bento, 123 – Centro – Mar Grande

CEP: 44.470-000 - Vera Cruz /Bahia – www.veracruz.ba.gov.br

portaria, regulamento, normas técnicas e demais instrumentos normativos aplicáveis à execução da obra;

VIII. A contratada deverá disponibilizar aos trabalhadores da obra todos os Equipamentos de Proteção Individual (EPI) necessários, de acordo com a NR 6;

IX. Caso a contratada opte por fornecer alimentos aos funcionários no próprio canteiro de obras, será de sua inteira responsabilidade garantir as condições de salubridade e higiene exigidas pelos órgãos responsáveis;

X. Destinar adequadamente os efluentes produzidos durante a construção da obra, na forma e nos quantitativos especificados no orçamento anexo, devendo apresentar à fiscalização da execução da obra a comprovação do serviço realizado.

XI. Adotar práticas sustentáveis, como as previstas no art. 4º do Decreto 7.746, especialmente:

(I) Preferência para materiais, tecnologias e matérias-primas de origem local.

(II) Maior eficiência na utilização de recursos naturais como, água e energia.

(III) Maior vida útil e menor custo de manutenção do bem e da obra.

(IV) A obra precisará ser assegurada.

IV - ESTIMATIVAS DAS QUANTIDADES PARA A CONTRATAÇÃO

No âmbito da administração pública municipal é comum a contratação de empresas de engenharia para construção de novas edificações e reformas de edificações existentes, com o objetivo de dotar os órgãos públicos da infraestrutura adequada para o desempenho de suas funções.

Entretanto, é imprescindível que os gestores públicos, ao planejar a construção ou reforma de qualquer edificação verifiquem se essa é, de fato, a solução mais viável do ponto de vista do interesse público, bem como se há, na região, empresas com capacidade técnica e operacional para executar a obra no padrão desejado.



ESTADO DA BAHIA

Prefeitura Municipal de Vera Cruz

CNPJ: 13.891.130/0001-03

Rua São Bento, 123 – Centro – Mar Grande

CEP: 44.470-000 - Vera Cruz /Bahia – www.veracruz.ba.gov.br

Além disso, os projetos foram desenvolvidos em fiel observância às normas técnicas e legislações vigentes, o que assegura que a solução desenvolvida se adequa às melhores práticas construtivas contemporâneas.

V – LEVANTAMENTO DE MERCADO

A Obra deverá ser executada através de contratação de empresa especializada, e para tanto será elaborado planilha orçamentária que propende à contratação, sendo a referência da planilha orçamentária, baseada nas tabelas SINAPI, ORSE, SBC, IOPEs, SUDECAP, SUIRBA INFRA e SEINFRA supre a pesquisa de preços de mercado, conforme Decreto Federal nº 7.983, de 08 de abril de 2013 e publicação "Orientações para elaboração de planilhas orçamentárias públicas – TCU".

Outra alternativa para execução da obra seria a execução direta, através da aquisição de material e contratação de profissional especializado, porém tivemos algumas experiências frustrantes neste sentido, tendo em vista os custos elevados de material de construção civil, e mão de obra escassa e desqualificada, ocorrendo assim atraso significativo na execução dos serviços, causando inúmeros transtornos. Outro fator que nos leva a contratação da obra por licitação, é a transparência na contratação e execução, sendo ainda uma alternativa mais prudente em nível de fiscalização.

VI - ESTIMATIVA DO VALOR DA CONTRATAÇÃO

Com base no levantamento de mercado realizado, elaborou-se uma estimativa preliminar do valor global a partir das quantidades previstas e dos preços médios unitários identificados para cada serviço.

Ressalta-se que o valor estimado deverá ser compatível com a disponibilidade orçamentária da Prefeitura Municipal de Vera Cruz, estando sujeito a variações de mercado e às condições que vierem a ser definidas no edital.

Considera-se, ainda, que a forma de execução e o procedimento de contratação mais adequados serão definidos oportunamente pela Administração, observados os princípios da economicidade, eficiência e interesse público.

VII- DESCRIÇÃO DA SOLUÇÃO COMO UM TODO, INCLUSIVE DAS



ESTADO DA BAHIA

Prefeitura Municipal de Vera Cruz

CNPJ: 13.891.130/0001-03

Rua São Bento, 123 – Centro – Mar Grande

CEP: 44.470-000 - Vera Cruz /Bahia – www.veracruz.ba.gov.br

EXIGÊNCIAS RELACIONADAS À MANUTENÇÃO E À ASSISTÊNCIA TÉCNICA, QUANDO FOR O CASO.

A solução como um todo para a execução da obra de revitalização da praça do Sonrisal, na localidade de Nova Divinéia, no município de Vera Cruz, envolve diversas etapas consideradas essenciais. Trata-se de uma obrigação de natureza não continuada, contratada por escopo, conforme definido no Art. 16, caput, da IN nº 05/2017 do Ministério do Planejamento, como aquelas que “impõem aos contratados o dever de realizar a prestação de um serviço específico em um período predeterminado, podendo ser prorrogado, desde que justificadamente, pelo prazo necessário à conclusão do objeto, observadas as hipóteses previstas no § 1º do art. 57 da Lei nº 14.133/21”.

Além disso, o objeto da contratação desse Estudo Técnico Preliminar é perfeitamente passível de execução indireta, posto que não incide nas vedações previstas no artigo 3º do decreto nº 9.507/2018.

Em relação à seleção adequada de materiais, necessário que sejam duráveis, resistentes à corrosão e adequados ao ambiente local.

Será desenvolvido projeto detalhado, incluindo planos de construção, cálculos estruturais, especificações técnicas e desenhos detalhados, com todas as permissões e licenciamentos necessários para iniciar a obra.

Após a conclusão da obra, é essencial o monitoramento a eficácia do sistema de paisagismo, visando também garantir que o projeto respeite as normas ambientais vigentes, evitando impactos negativos como erosão, sedimentação e alterações nos ecossistemas locais.

Com base na Lei nº 14.133/2021, a contratação apresenta-se como uma solução tecnicamente viável, juridicamente adequada e economicamente vantajosa, atendendo às necessidades da população e promovendo o desenvolvimento urbano e social do município de Vera Cruz, com foco na durabilidade e eficiência do investimento público.

Conclui-se que, todos os serviços elencados no projeto, deverão seguir fielmente as Normas Técnicas vigentes e Associação Brasileira de Normas Técnicas - ABNT, devidamente atualizadas. As intervenções deverão manter o padrão de qualidade e apresentar a melhor prática executiva.



ESTADO DA BAHIA

Prefeitura Municipal de Vera Cruz

CNPJ: 13.891.130/0001-03

Rua São Bento, 123 – Centro – Mar Grande

CEP: 44.470-000 - Vera Cruz /Bahia – www.veracruz.ba.gov.br

No que se refere ao tempo de duração da obra, estima-se que será necessário o período de 90 dias;

VIII - JUSTIFICATIVAS PARA O PARCELAMENTO OU NÃO DA CONTRATAÇÃO

O parcelamento da contratação não é recomendável, devendo optar-se pela contratação integral da obra, por ser o ideal no caso em tela, do ponto de vista da eficiência técnica, haja vista que assim o gerenciamento da obra permanecerá sempre a cargo de um único contratado, resultando num maior nível de controle da execução dos serviços por parte da administração, concentrando a responsabilidade da obra e a garantia dos resultados numa única pessoa jurídica.

Ressalte-se que em obras com serviços inter-relacionados, o atraso em uma etapa construtiva implica em atraso nas demais etapas, ocasionando aumento de custo e comprometimento dos marcos intermediários e da entrega da obra.

Então, pelas razões expostas, recomendamos que a contratação não seja parcelada, por não ser vantajoso para a administração ou por representar possível prejuízo ao conjunto do objeto a ser contratado.

IX - PROVIDÊNCIAS A SEREM ADOTADAS PELA ADMINISTRAÇÃO PREVIAMENTE À CELEBRAÇÃO DO CONTRATO, INCLUSIVE QUANTO À CAPACITAÇÃO DE SERVIDORES OU DE EMPREGADOS PARA FISCALIZAÇÃO E GESTÃO CONTRATUAL

Não é necessário que seja tomada nenhuma providência, por parte da Administração, previamente a celebração do contrato.

Sob o aspecto técnico e administrativo, a medida se mostra essencial para o atendimento das demandas recorrentes de infraestrutura urbana do município, assegurando a execução de serviços com qualidade, segurança, acessibilidade e durabilidade, em conformidade com as normas técnicas aplicáveis da ABNT e com os princípios da boa prática da engenharia pública.

X - DESCRIÇÃO DE POSSÍVEIS IMPACTOS AMBIENTAIS E RESPECTIVAS MEDIDAS MITIGADORAS, INCLUÍDOS REQUISITOS DE BAIXO CONSUMO



ESTADO DA BAHIA

Prefeitura Municipal de Vera Cruz

CNPJ: 13.891.130/0001-03

Rua São Bento, 123 – Centro – Mar Grande

CEP: 44.470-000 - Vera Cruz /Bahia – www.veracruz.ba.gov.br

DE ENERGIA E DE OUTROS RECURSOS, BEM COMO LOGÍSTICA REVERSA PARA DESFAZIMENTO E RECICLAGEM DE BENS E REFUGOS, QUANDO APLICÁVEL

A inserção de critérios de sustentabilidade socioambiental na obra demandada deve estar presente desde os projetos básico e executivo até o acompanhamento da execução contratual, incluindo-se em todas as etapas aspectos técnicos- arquitetônicos e legais que a tornem um empreendimento sustentável do ponto de vista cultural, socioeconômico e ambiental, de forma que:

-Observe os requisitos de acessibilidade e inclusão instituídos pelo Decreto nº 6.949/2009, pela Lei Brasileira de Inclusão (Lei nº 13.146/2021) e Normas Técnicas brasileiras, possibilitando sua utilização pelas pessoas com deficiência;

-Adote-se medidas para a minimizar a geração de resíduos, prevendo ainda a destinação ambiental adequada dos rejeitos inevitavelmente gerados, a exemplo das diretrizes, critérios e procedimentos para a gestão dos resíduos da construção civil estabelecidos na Lei nº 12.305, de 2010 – Política Nacional de Resíduos Sólidos, Resolução nº 307, de 05/07/2002, do Conselho Nacional de Meio Ambiente – CONAMA, e Instrução Normativa SLTI/MPOG nº 1, de 19/01/2010, obedecendo, no que couber, aos seguintes procedimentos:

- a. Resíduos Classe A (reutilizáveis ou recicláveis como agregados), deverão ser reutilizados ou reciclados na forma de agregados, ou encaminhados a áreas de aterro de resíduos da construção civil, sendo dispostos de modo a permitir a sua utilização ou reciclagem futura;
- b. Resíduos Classe B (recicláveis para outras destinações), deverão ser reutilizados, reciclados ou encaminhados a áreas de armazenamento temporário, sendo dispostos de modo a permitir a sua utilização ou reciclagem futura;
- c. Resíduos Classe C (para os quais não foram desenvolvidas tecnologias ou aplicações economicamente viáveis que permitam a sua reciclagem/recuperação): deverão ser armazenados, transportados e



ESTADO DA BAHIA

Prefeitura Municipal de Vera Cruz

CNPJ: 13.891.130/0001-03

Rua São Bento, 123 – Centro – Mar Grande

CEP: 44.470-000 - Vera Cruz /Bahia – www.veracruz.ba.gov.br

destinados em conformidade com as normas técnicas específicas;

d. Resíduos Classe D (perigosos, contaminados ou prejudiciais à saúde): deverão ser armazenados, transportados, reutilizados e destinados em conformidade com as normas técnicas específicas;

e. Em nenhuma hipótese a Contratada poderá dispor os resíduos originários da contratação aterros de resíduos domiciliares, áreas de “bota fora”, encostas, corpos d’água, lotes vagos e áreas protegidas por Lei, bem como em áreas não licenciadas;

f. Para fins de fiscalização do fiel cumprimento do Programa Municipal de Gerenciamento de Resíduos da Construção Civil, ou do Projeto de Gerenciamento de Resíduos da Construção Civil, conforme o caso, a contratada comprovará, sob pena de multa, que todos os resíduos removidos estão acompanhados de Controle de Transporte de Resíduos, em conformidade com as normas da Agência Brasileira de Normas Técnicas - ABNT, ABNT NBR nos 15.112, 15.113, 15.114, 15.115 e 15.116, de 2004.

Portanto, a obra deverá ser projetada de forma a causar baixo impacto no ecossistema, bem como executada de forma a favorecer a economia local e priorizar o bem estar social, executando os serviços de acordo com a melhor técnica aplicável, com zelo e diligência, em observância ao direito administrativo, à legislação ambiental e trabalhista, e aos regulamentos infra legais aplicáveis ao setor da construção civil, assim como às normas da Associação Brasileira de Normas Técnicas (ABNT), às posturas e boas práticas, inclusive de segurança e medicina do trabalho e de segurança pública, difundidas no mercado, mantendo, ademais, sua área de trabalho continuamente limpa e desimpedida.

XI - JUSTIFICATIVA PARA ADOÇÃO DO REGIME DE EXECUÇÃO E DA MODALIDADE LICITATÓRIA.

11.1 DEFINIÇÃO DE SERVIÇO DE ENGENHARIA

Sob a égide da nova lei, a atividade será enquadrada como obra quando seu exercício, por força de lei, for privativo das profissões de engenheiro e arquiteto, e, cumulativamente, importar em inovação do espaço físico da natureza ou substancial alteração das características originais de bem imóvel.



ESTADO DA BAHIA

Prefeitura Municipal de Vera Cruz

CNPJ: 13.891.130/0001-03

Rua São Bento, 123 – Centro – Mar Grande

CEP: 44.470-000 - Vera Cruz /Bahia – www.veracruz.ba.gov.br

O Instituto Brasileiro de Auditoria de Obras Públicas (Ibraop), em face dos novos dispositivos da Lei nº 14.133/2021 – Lei de Licitações e Contratos Administrativos apresentou a NOTA TÉCNICA IBR 001/2021, com o entendimento sobre obra comum e obra especial de engenharia, que transcrevemos abaixo:

“...é possível concluir o entendimento de que obra comum de engenharia é aquela na qual (i) a mão de obra, os equipamentos e os materiais utilizados são padronizáveis e (ii) amplamente disponíveis no mercado, (iii) os métodos construtivos têm responsabilidade técnica assumida por arquiteto, engenheiro ou técnico com registro no conselho profissional (que atenda aos requisitos previsto no edital), bem como (iv) os objetos contratados são de conhecimento geral e possuem muitas características técnicas de fácil descrição e compreensão, inclusive por parte do executor da obra, o operário da construção civil. (...) Assim, as obras comuns de engenharia seriam aquelas (i) com baixo grau de complexidade técnica, (ii) executadas corriqueiramente pela administração, (iii) que contam com especificações e métodos usuais no mercado, e para as quais (iv) existem diversas empresas aptas a se habilitarem no certame...” (grifo nosso)

Pelo exposto acima, tem-se que o objeto a ser licitado pode ser enquadrado como “obra comum”, visto que, por se tratar de reforma de edificação, e:

- a). Será executada através de mão de obra, equipamentos e materiais padronizáveis e usuais;
- b). O responsável técnico pela obra será um engenheiro ou arquiteto;
- c). Trata-se de obra que possui grande número de fornecedores e de executores (empresas e profissionais) no mercado local ou regional (que é aquele mercado que costuma suprir a demanda no caso de obras de pequeno e médio portes).

11.2 MODALIDADE LICITATÓRIA

A modalidade licitatória escolhida é a CONCORRÊNCIA. De acordo com a Lei Federal 14.133/2021, esta é a modalidade indicada para a contratação de obras comuns e especiais de engenharia.

11.3 REGIME DE EXECUÇÃO

O regime de execução adotado foi o EMPREITADA POR PREÇO GLOBAL.

Neste tipo de regime, o contratado concorda em realizar todo o trabalho por um preço fixo total. Isso significa que o contratante paga uma quantia acordada pelo projeto como um todo, independentemente do tempo ou dos materiais



ESTADO DA BAHIA

Prefeitura Municipal de Vera Cruz

CNPJ: 13.891.130/0001-03

Rua São Bento, 123 – Centro – Mar Grande

CEP: 44.470-000 - Vera Cruz /Bahia – www.veracruz.ba.gov.br

específicos utilizados. É mais fácil para o contratante prever o custo total do projeto desde o início, pois não há surpresas quanto ao preço final.

XII - POSICIONAMENTO CONCLUSIVO SOBRE A ADEQUAÇÃO DA CONTRATAÇÃO PARA O ATENDIMENTO DA NECESSIDADE A QUE SE DESTINA
--

Diante do Estudo Técnico Preliminar realizado e da análise criteriosa dos requisitos legais e regulamentares previstos na Lei nº 14.133/2021, conclui-se pela viabilidade, adequação e pertinência da execução da obra de revitalização da Praça do Sonrisal, localizada na comunidade de Nova Divinéia, no município de Vera Cruz.

Sob o aspecto técnico, a intervenção mostra-se necessária e estratégica, tendo em vista o estado de desgaste da infraestrutura existente, a insuficiência de equipamentos urbanos e a necessidade de requalificação do espaço público, atualmente comprometido quanto à funcionalidade, acessibilidade, conforto e segurança dos usuários. A revitalização da praça visa promover a adequada reorganização dos espaços, a melhoria dos passeios, áreas de convivência e lazer, bem como a implantação e/ou recuperação de elementos urbanos essenciais, como iluminação pública, mobiliário urbano, paisagismo e drenagem superficial.

A execução dos serviços é fundamental para assegurar condições adequadas de acessibilidade universal, especialmente para pessoas com deficiência ou mobilidade reduzida, além de estimular o uso seguro e ordenado do espaço pela população, fortalecendo o convívio social e comunitário. Ademais, a requalificação do ambiente urbano contribui diretamente para a valorização da área, a prevenção da degradação do patrimônio público e a melhoria da qualidade de vida dos moradores locais.

Em conformidade com as diretrizes estabelecidas pela Lei nº 14.133/2021 e em alinhamento às políticas públicas municipais voltadas à melhoria dos espaços urbanos e de lazer, a presente obra atende aos princípios da legalidade, eficiência, economicidade e supremacia do interesse público, sendo considerada viável, oportuna e necessária.

Com a execução dos serviços previstos, espera-se alcançar os seguintes resultados:



ESTADO DA BAHIA

Prefeitura Municipal de Vera Cruz

CNPJ: 13.891.130/0001-03

Rua São Bento, 123 – Centro – Mar Grande

CEP: 44.470-000 - Vera Cruz /Bahia – www.veracruz.ba.gov.br

- a) Melhoria da acessibilidade e do uso seguro do espaço público, com adequação de passeios, áreas de circulação e eliminação de barreiras arquitetônicas;
- b) Requalificação do ambiente urbano, por meio da implantação e recuperação de infraestrutura, mobiliário urbano, iluminação pública e paisagismo;
- c) Elevação da qualidade de vida da população, com a oferta de um espaço de lazer, convivência social e recreação mais seguro, atrativo e funcional, promovendo a valorização da praça e do entorno urbano.

Vera Cruz, 15 de dezembro de 2025

Valéria Araújo

Engenheira Civil

Matricula 204248

Responsável pela elaboração do ETP



ESTADO DA BAHIA
Prefeitura Municipal de Vera Cruz
CNPJ: 13.891.130/0001-03
Rua São Bento, 123 – Centro – Mar Grande
CEP: 44.470-000 - Vera Cruz / Bahia –
www.veracruz.ba.gov.br



EDITAL DE LICITAÇÃO
CONCORRENCIA ELETRÔNICA N° 006/2026
PROCESSO ADMINISTRATIVO N° 0530/2025

ANEXO II

PROJETO BÁSICO



ESTADO DA BAHIA
Prefeitura Municipal de Vera Cruz
CNPJ: 13.891.130/0001-03
Rua São Bento, 123 – Centro – Mar Grande
CEP: 44.470-000 - Vera Cruz / Bahia –
www.veracruz.ba.gov.br



PROJETO BÁSICO

Contratação de empresa para execução de obra de Revitalização da praça do Sonrisal, na
localidade de Nova Divinéia, no município de Vera Cruz.



ESTADO DA BAHIA
Prefeitura Municipal de Vera Cruz
CNPJ: 13.891.130/0001-03
Rua São Bento, 123 – Centro – Mar Grande
CEP: 44.470-000 - Vera Cruz / Bahia –
www.veracruz.ba.gov.br



1. OBJETO

- 1.1 Contratação de empresa para execução de obra de Revitalização da Praça do Sonrisal, na localidade de Nova Divinéia, no município de Vera Cruz / BA.
- 1.2 O objeto da licitação tem a natureza de obra, sendo uma obra comum de engenharia, se enquadrando na classificação nos termos do parágrafo XII, do art. 6º, da Lei 14.133, de 2021.

2. DEFINIÇÕES

2.1 SEINFRA: Secretaria de Infraestrutura e Habitação – Órgão Público municipal responsável por coordenar, gerenciar, executar estudos, pesquisas, programas, projetos, obras e serviços atinentes a infraestrutura urbana.

2.2 CONTRATADA: Pessoa jurídica responsável para a execução das obras e serviços de engenharia.

2.4 CONTRATANTE: Prefeitura Municipal de Vera Cruz

2.4 FISCALIZAÇÃO: Técnico, equipe e/ou empresa, designado pela SEINFRA, para acompanhamento e recebimento do contrato, conforme lei 14.133/21 e suas alterações.

3. JUSTIFICATIVA

A contratação de empresa especializada para execução da obra de **Revitalização da Praça do Sonrisal**, localizada na localidade de Nova Divinéia, no município de **Vera Cruz**, justifica-se pela necessidade de promover melhorias na infraestrutura urbana e garantir à população um espaço público adequado para lazer, convivência social e práticas recreativas.

A referida praça constitui importante ponto de encontro da comunidade local, exercendo papel fundamental na promoção da integração social, bem-estar e qualidade de vida dos moradores. No entanto, atualmente, o espaço apresenta **desgaste estrutural**, deterioração de equipamentos urbanos, pavimentação comprometida e deficiência na iluminação e acessibilidade, fatores que limitam seu uso pleno e seguro pela população.

A revitalização proposta visa **requalificar o espaço público**, por meio da recuperação e implantação de pavimentação, mobiliário urbano, áreas verdes, iluminação pública, acessibilidade e demais intervenções necessárias, garantindo melhores condições de uso,



ESTADO DA BAHIA
Prefeitura Municipal de Vera Cruz
CNPJ: 13.891.130/0001-03
Rua São Bento, 123 – Centro – Mar Grande
CEP: 44.470-000 - Vera Cruz / Bahia –
www.veracruz.ba.gov.br



segurança e conforto aos usuários, em conformidade com as normas técnicas vigentes e princípios da sustentabilidade urbana.

Ressalta-se que a execução da obra demanda **conhecimento técnico especializado, mão de obra qualificada e equipamentos adequados**, não disponíveis no quadro operacional direto do Município, tornando imprescindível a contratação de empresa devidamente habilitada, capaz de assegurar a correta execução dos serviços, dentro dos padrões de qualidade, segurança e eficiência exigidos.

Além disso, a revitalização da Praça do Sonrisal contribuirá para a **valorização do espaço urbano**, incentivo ao convívio comunitário, fortalecimento da identidade local e estímulo ao uso adequado dos espaços públicos, alinhando-se às políticas públicas municipais de desenvolvimento urbano, lazer e bem-estar social.

Diante do exposto, a contratação de empresa para execução da obra de revitalização da Praça do Sonrisal revela-se **necessária, oportuna e de relevante interesse público**, atendendo às demandas da comunidade local e aos princípios da legalidade, eficiência e economicidade que regem a Administração Pública.

4. DAS FONTES DE RECURSOS:

Secretaria de Infraestrutura e Habitação			
Unidade Gestora	Projeto/Atividade	Elemento Despesa	Fonte de Recurso
09.01	1034	4.4.90.51	1.708 / 1.709/ 1.720 / 1.500

5. ESTIMATIVA DE PREÇO E FORMAS DE PAGAMENTO

5.1 O custo global estimado para a prestação dos serviços é de: R\$ 863.782,06 (oitocentos e sessenta e três mil, setecentos e oitenta e dois reais e seis centavos).

5.2. Nestes valores estão incluídos todos os custos, impostos, taxas, tributos, encargos sociais e trabalhistas e outros que, direta ou indiretamente, decorram da execução da obra, sem inclusão de expectativa inflacionária ou encargos financeiros.



ESTADO DA BAHIA
Prefeitura Municipal de Vera Cruz
CNPJ: 13.891.130/0001-03
Rua São Bento, 123 – Centro – Mar Grande
CEP: 44.470-000 - Vera Cruz / Bahia –
www.veracruz.ba.gov.br



5.3 Os pagamentos serão feitos de acordo com as medições dos serviços.

6. ESCOPO DOS SERVIÇOS A CARGO DA CONTRATADA

- 6.1 Mobilizar e desmobilizar mão-de-obra e equipamentos especializados para execução das obras e serviços de engenharia;
- 6.2 Construir as instalações de apoio às obras;
- 6.3 Realizar todos os Serviços Técnicos Profissionais Especializados listados na Planilha de Serviços da licitação;
- 6.4 Executar, com o emprego de mão-de-obra apropriada, fornecendo material adequado e utilizando os equipamentos mais indicados, todas as obras e serviços de engenharia listados na Planilha de Serviços da licitação;
- 6.5 Locação topográfica;
- 6.6 Movimentação e transportes internos dentro da obra;
- 6.7 Suprimento de água e energia elétrica, em qualquer que seja a utilização ou local;
- 6.8 Iluminação das áreas de trabalho;
- 6.9 Transporte e montagem de equipamentos incorporados à obra;
- 6.10 Impostos e encargos sociais trabalhistas em geral;
- 6.11 Despesas referentes às importações de materiais e equipamentos;
- 6.12 Limpeza da Obra

7 OBRIGAÇÕES DA CONTRATADA

7.1 Constituem obrigações da CONTRATADA, além de outras previstas neste Projeto Básico e na legislação pertinente, as seguintes:

- 7.1 Cumprir fielmente o presente Contrato, de modo que no prazo estabelecido, os serviços sejam inteiramente concluídos e acabados;
- 7.2 Manter durante toda a execução do projeto contratado, todas as condições de habilitação e qualificação exigidas na licitação, em compatibilidade com as obrigações assumidas;



ESTADO DA BAHIA
Prefeitura Municipal de Vera Cruz

CNPJ: 13.891.130/0001-03
Rua São Bento, 123 – Centro – Mar Grande
CEP: 44.470-000 - Vera Cruz / Bahia –
www.veracruz.ba.gov.br



7.3 Realizar as despesas com mão-de-obra, inclusive as decorrentes de obrigações previstas na legislação fiscal, social e trabalhista, apresentando à CONTRATANTE, quando exigida, cópia dos documentos de quitação;

7.4 Responder por todos os ônus referentes aos serviços ora contratados, desde os salários do pessoal, neles empregados, como também os encargos trabalhistas, previdenciários, fiscais e comerciais, que venham a incidir sobre o presente Contrato;

7.5 Assumir integral responsabilidade pela cobertura de acidentes de trabalho aos seus empregados e prepostos, e, perdas e danos a terceiros e à CONTRATANTE, porventura resultantes de suas atividades;

7.6 Indicar representante aceito pela CONTRATANTE para representá-la na execução do Contrato;

7.7 Efetuar despesas com os serviços na forma em que estão descritos e especificados no projeto básico.

7.8 Dar integral cumprimento ao que foi acordado por meio de sua Proposta e nos termos do Edital, que passam a integrar este Instrumento, independentemente de transcrição.

7.9 A CONTRATADA deverá fornecer todas as informações de interesse para execução das obras que a CONTRATANTE julgar necessário conhecer ou analisar.

7.10 Submeter-se à FISCALIZAÇÃO, através do setor competente, que acompanhará a entrega do material para verificação da qualidade e origem dos produtos, orientando, fiscalizando e intervindo ao seu exclusivo interesse, com a finalidade de garantir o exato cumprimento das condições pactuadas;

7.11 Em todas as ocasiões em que for requisitada, a CONTRATADA, através de seu representante, deverá apresentar-se às convocações da CONTRATANTE em seus escritórios ou no local das obras, de modo que nenhuma operação possa ser retardada ou suspensa devido à sua ausência.

7.12 Cabe à CONTRATANTE, no ato da convocação, especificar os assuntos que serão tratados, cabendo à CONTRATADA os ônus ocasionados pelo não-atendimento da convocação.

7.13 A CONTRATANTE terá, a qualquer tempo, livre acesso às obras e os locais onde o



ESTADO DA BAHIA
Prefeitura Municipal de Vera Cruz
CNPJ: 13.891.130/0001-03
Rua São Bento, 123 – Centro – Mar Grande
CEP: 44.470-000 - Vera Cruz / Bahia –
www.veracruz.ba.gov.br



trabalho estiver em andamento.

7.14 Procedimentos operacionais referentes às alterações técnicas no projeto e demais assuntos de interesse de ambas as partes deverão ser objeto de acordo entre as partes.

7.15 Comunicar imediatamente e por escrito a Secretaria de Infraestrutura e Habitação, através da Fiscalização, qualquer anormalidade verificada, para que sejam adotadas as providências de regularização necessárias;

7.16 Cumprir, além dos postulados legais vigentes no âmbito federal, estadual e municipal, as normas da Prefeitura;

7.17 As penalidades ou multas impostas pelos órgãos competentes pelo descumprimento das disposições legais que regem a execução do objeto do presente Projeto Básico serão de inteira responsabilidade da CONTRATADA, devendo, se for o caso, obter licenças, providenciar pagamento de impostos, taxas e serviços auxiliares;

7.18 Arcar com todos os ônus de transportes e fretes necessários;

7.19 Demais obrigações e responsabilidades previstas pela Lei Federal Nº 14.133/21 e demais legislações pertinentes.

7.20 A CONTRATADA deverá apresentar sempre que solicitado cópias autenticadas ou originais dos seguintes documentos de comprovação de regularidade no cumprimento de obrigações trabalhistas, em até 15 (quinze) dias corridos contados da solicitação pelo CONTRATANTE:

ITEM	DOCUMENTO
1	Cópias do livro de registro;
2	Cópias das carteiras de trabalho;
3	Certidão ou recibo do Cadastro Geral de Empregados e Desempregados – CAGED;
4	Comprovação do depósito bancário dos salários e folha de pagamento ou contracheques com devida comprovação de recebimento pelos empregados;
5	Guia de recolhimento do INSS;
6	Guia de recolhimento do FGTS;



ESTADO DA BAHIA
Prefeitura Municipal de Vera Cruz

CNPJ: 13.891.130/0001-03
Rua São Bento, 123 – Centro – Mar Grande
CEP: 44.470-000 - Vera Cruz / Bahia –
www.veracruz.ba.gov.br



ITEM	DOCUMENTO
7	GFIP (com discriminação dos recolhimentos INSS e FGTS por empregado);

8 OBRIGAÇÕES DA CONTRATANTE

Para garantir o cumprimento do presente Contrato, a CONTRATANTE se obriga a:

- 8.1 Fornecer à CONTRATADA os elementos básicos, especificações e instruções complementares, suficientes e necessários à respectiva execução;
- 8.2 Exercer a fiscalização da execução do objeto através da SEINFRA, nas formas previstas pela Lei Federal Nº 14.133/21;
- 8.3 Fiscalizar a execução dos serviços por um representante da CONTRATANTE, determinando o que for necessário para regularizar as faltas ou defeitos observados, submetendo à autoridade competente o que ultrapassar a sua competência, em tempo hábil, para adoção das medidas convenientes.
- 8.4 Efetuar o pagamento dos serviços nos prazos estabelecidos, mediante a apresentação dos documentos hábeis para prática de tal ato;
- 8.5 Caberá à CONTRATANTE emitir as Ordens de Serviço à CONTRATADA para execução das obras e serviços de engenharia indicados na licitação.
- 8.6 As Ordens de Serviço serão emitidas com antecedência mínima de 5 (cinco) dias consecutivos da data de início.
- 8.7 Aceitar, para fins de pagamento, os serviços bem executados e rejeitar os serviços que não estejam de acordo com o projeto, exigindo da CONTRATADA a substituição, reparo ou refazimento daquilo que for rejeitado;
- 8.8 Conferir e atestar a exatidão das faturas correspondentes às medições de serviços executados, encaminhando-as para pagamento;
- 8.9 Determinar o afastamento do pessoal da CONTRATADA, mobilizado para a execução dos serviços, em caso de conduta imprópria, a seu exclusivo critério.
- 8.10 Notificar, formal e tempestivamente, a CONTRATADA sobre irregularidades observadas nos materiais e serviços fornecidos;



ESTADO DA BAHIA
Prefeitura Municipal de Vera Cruz

CNPJ: 13.891.130/0001-03
Rua São Bento, 123 – Centro – Mar Grande
CEP: 44.470-000 - Vera Cruz / Bahia –
www.veracruz.ba.gov.br



8.11 A CONTRATANTE terá, também, as atribuições de:

- a. Representar junto à CONTRATADA no trato dos assuntos pertinentes à execução das obras e serviços de engenharia objeto do Contrato;
- b. Analisar e aprovar a programação de atividades elaborada pela CONTRATADA;
- c. Dirimir as dúvidas da CONTRATADA que porventura surjam durante a execução dos serviços, com relação a qualquer aspecto ligado ao objeto do Contrato;
- d. Acompanhar a CONTRATADA na medição dos serviços executados e aceitos, determinando os serviços a serem inseridos nos Boletins de Medição e autorizando a CONTRATADA a apresentar as faturas correspondentes para pagamento;

9 DA FISCALIZAÇÃO E DO RECEBIMENTO

9.1 A SEINFRA designará a fiscalização, para acompanhamento e recebimento do contrato, conforme a lei 14.133/21e suas alterações.

9.2 Caberá à fiscalização designada tomar todas as providências necessárias ao imediato acionamento do representante da firma CONTRATADA, logo que constatada qualquer irregularidade por parte da mesma, a fim de solucionar os problemas detectados.

9.3 Em hipótese alguma poderá a FISCALIZAÇÃO, ainda que diante de justificativas plausíveis, acordarem com a CONTRATADA a dilatação de prazos previstos na proposta inicialmente apresentada, sem prévia concordância do Ordenador de Despesas, haja vista que tal atitude acarretaria alteração nos termos contratuais pactuados.

9.4 A fiscalização anotar, em registro próprio, todas as ocorrências relacionadas com a execução do contrato, determinando o que for necessário à regularização das faltas ou defeitos observados.

9.5 As decisões e providências que ultrapassarem a competência da fiscalização deverão ser levadas à instância superior, em tempo hábil, para a adoção das medidas convenientes.

9.6 Caberá ainda à FISCALIZAÇÃO:

- a. Tomar providências para o fiel cumprimento das cláusulas do contrato, obedecendo à legislação sobre a Contratação de Obras e Serviços de Engenharia e outros dispositivos legais específicos;



ESTADO DA BAHIA
Prefeitura Municipal de Vera Cruz

CNPJ: 13.891.130/0001-03

Rua São Bento, 123 – Centro – Mar Grande

CEP: 44.470-000 - Vera Cruz / Bahia –

www.veracruz.ba.gov.br



- b. Providenciar o pagamento das Notas Fiscais apresentadas, desde que estejam em conformidade com o Cronograma Físico-financeiro aprovado, e certificado, pela FISCALIZAÇÃO;
- c. Colocar à disposição da CONTRATADA, em tempo hábil, as informações necessárias para execução dos serviços, de modo a possibilitar-lhe o cumprimento dos prazos avençados;
- d. Orientar, supervisionar e controlar os trabalhos no sentido de proporcionar a plena adequação do objeto deste termo às suas finalidades;
- e. Tomar providências para que os setores envolvidos mantenham o local de execução dos serviços adequado à sua execução;
- f. Liberar a garantia, após o recebimento definitivo dos serviços;
- g. Verificar, de modo sistemático, o cumprimento das disposições do contrato e das ordens complementares emanadas do CONTRATANTE, informando a esta, em tempo hábil, todas as ocorrências e providências tomadas;
- h. Resolver todo e qualquer caso singular, duvidoso ou omissos, não previsto no contrato se, nas suas Especificações de Serviço e em tudo mais que, de qualquer forma, relaciona direta ou indiretamente com o objeto, garantido o contraditório e a ampla defesa;
- i. Exigir da CONTRATADA a retirada imediata de qualquer de seus prepostos que embarquem a sua ação fiscalizadora, independentemente de justificativa;
- j. Recusar materiais e serviços em desacordo com as especificações contidas no Projeto Básico;
- k. Propor as medidas que couberem para a solução dos casos surgidos em decorrência de solução técnica na execução dos serviços;
- l. Em caso de dúvida ou omissão fixar, o que julgar indicado, em rigorosa obediência às normas legais vigentes;
- m. Definir, juntamente com a SEINFRA, todo e qualquer material que gerar dúvida, quando não mencionadas nas presentes especificações ou nos desenhos;



ESTADO DA BAHIA
Prefeitura Municipal de Vera Cruz

CNPJ: 13.891.130/0001-03
Rua São Bento, 123 – Centro – Mar Grande
CEP: 44.470-000 - Vera Cruz / Bahia –
www.veracruz.ba.gov.br



- n. Analisar e dar parecer aprovando ou não o faturamento das medições dos serviços executados para fim de pagamento para a CONTRATADA;
- o. Efetuar o registro das ocorrências no Livro Diário de Ocorrências, mantido no local de execução dos serviços pela CONTRATADA.

9.7 A atuação da fiscalização em nada restringe a responsabilidade única, integral e exclusiva da CONTRATADA, no que concerne aos serviços contratados, à sua execução e as consequências e implicações, próximas ou remotas, perante o Estado ou terceiros, e a ocorrência de eventuais irregularidades na execução dos serviços contratados não implica em corresponsabilidade da CONTRATANTE.

9.8 Após a conclusão do objeto contratual, a CONTRATADA notificará a CONTRATANTE para que esta, no prazo de 05 (cinco) dias úteis o receba provisoriamente, por ato formal de sua autoridade superior.

9.9 Decorridos 02 (dois) meses do recebimento provisório acima especificado, e não havendo qualquer irregularidade no objeto contratual entregue, a CONTRATANTE, por ato formal de sua autoridade superior, receberá definitivamente o objeto contratado, sem prejuízo das responsabilidades futuras da CONTRATANTE dispostas em lei.

9.10 Na hipótese do não recebimento, será dado um prazo para que a CONTRATADA, às suas expensas, complemente, ou refaça os serviços rejeitados. Atendidas tais exigências, a CONTRATADA solicitará nova vistoria, que será feita em igual prazo.

9.11 Aceitos os serviços e cumpridas às demais cláusulas e condições contratuais, será emitido, pela CONTRATANTE, o respectivo “Termo de Entrega e Recebimento dos Serviços”.

9.12 À Fiscalização serão dados 02 (dois) dias úteis a partir do adimplemento do evento contratual pela CONTRATADA, para encaminhar a nota fiscal e sua fatura correspondente ao setor responsável pelo acompanhamento do contrato.

9.13 Para efeito de contagem do prazo estabelecido acima, considerar-se-á como de adimplemento do evento contratual pela CONTRATADA a data de aceitação pela Fiscalização, da nota fiscal e respectiva fatura.

9.14 Na eventualidade de ocorrer atraso no pagamento da fatura em decorrência do não cumprimento do prazo estipulado no item 9.12, será imputada a Fiscalização a



ESTADO DA BAHIA
Prefeitura Municipal de Vera Cruz

CNPJ: 13.891.130/0001-03
Rua São Bento, 123 – Centro – Mar Grande
CEP: 44.470-000 - Vera Cruz / Bahia –
www.veracruz.ba.gov.br



responsabilidade por quaisquer ônus financeiros requeridos pela CONTRATADA em função da demora verificada.

10 DAS MEDIÇÕES

10.1 A liquidação da despesa referente à primeira medição, somente será procedida mediante a apresentação pela CONTRATADA da seguinte documentação:

- a. Anotação de Responsabilidade Técnica – ART da execução do contrato perante o CREA-BA;
- b. Boletim de Medição;
- c. Relatório fotográfico evolutivo;
- d. Placa da Obra instalada no local;
- e. Diário de Obras;
- f. Guia de recolhimento do INSS;
- g. Guia de recolhimento do FGTS;
- h. GFIP (com discriminação dos recolhimentos INSS e FGTS por empregado);
- i. Comprovante de Inscrição no CNO – Cadastro Nacional de Obras
- j. Apólice de Seguro;

10.2 O valor da contratação resultante deste certame é estimado, não implicando em previsão de crédito em favor da CONTRATADA, que apenas terá direito ao pagamento pelos serviços efetivamente prestados.

10.3 Havendo erro na Nota Fiscal ou circunstâncias que impeçam a liquidação da despesa, àquela será devolvida e o pagamento ficará pendente até que o licitante vencedor providencie as medidas saneadoras. Nesta hipótese, o prazo para pagamento iniciar-se-á após a regularização da situação ou reapresentação do documento fiscal não acarretando qualquer ônus para a Secretaria solicitante e não respondendo a Secretaria de Infraestrutura e Habitação, por quaisquer encargos resultantes de atrasos na liquidação dos pagamentos correspondentes;

10.4 As despesas referentes ao objeto do futuro Certame correrão à conta dos recursos



ESTADO DA BAHIA
Prefeitura Municipal de Vera Cruz

CNPJ: 13.891.130/0001-03
Rua São Bento, 123 – Centro – Mar Grande
CEP: 44.470-000 - Vera Cruz / Bahia –
www.veracruz.ba.gov.br



consignados no Orçamento, existentes nas dotações da Secretaria de Infraestrutura e Habitação, na data dos respectivos empenhos.

11 DIVERGÊNCIAS ENTRE DOCUMENTOS DO PROJETO DE ENGENHARIA

Para efeito de interpretação de divergências entre os documentos do projeto de engenharia, fica estabelecido que:

11.1 Em caso de divergência entre as especificações de serviços e os desenhos do projeto, prevalecerão sempre as primeiras;

11.2 Em caso de divergência entre as cotas dos desenhos e suas dimensões medidas em escala, prevalecerão sempre as primeiras;

11.3 Em caso de divergência entre os desenhos de escala diferentes, prevalecerão sempre os de maior escala (por exemplo: prevalecerá o desenho em escala 1:50 sobre o desenho em escala de 1:100);

11.4 Em caso de divergência entre os desenhos de datas diferentes, prevalecerão sempre as mais recentes.

11.5 Toda e qualquer alteração no projeto, ainda que decorrente de divergência deverá ser levada à SEINFRA, para autorização expressa do gestor.

12 LICENÇAS

12.1 A CONTRATANTE deverá ter obtido a competente Licença Ambiental e de Instalação necessárias à execução da Obra, assim como as demais autorizações, desapropriações e licenças necessárias à entrega do local da obra, a CONTRATADA, livre, desimpedido e desembaraçado.

12.2 A CONTRATADA deverá obedecer às leis, regulamentos e posturas a que abrange também as exigências do Conselho Regional de Engenharia, Arquitetura e Agronomia e de outros órgãos governamentais, nas esferas federal, estadual e municipal, inclusive o Corpo de Bombeiros.

12.3 Para supressão de vegetação exótica, fruteiras, bem como, de vegetação não protegida, solicitar previamente à Prefeitura “Informativo de Corte”.

12.4 A destinação do material de bota-fora deverá ser em local apropriado, de forma a não



ESTADO DA BAHIA
Prefeitura Municipal de Vera Cruz
CNPJ: 13.891.130/0001-03
Rua São Bento, 123 – Centro – Mar Grande
CEP: 44.470-000 - Vera Cruz / Bahia –
www.veracruz.ba.gov.br



bloquear a drenagem natural do terreno e sem causar prejuízos ou danos nas áreas vizinhas;

12.5 O material efetivamente inservível deverá ser disposto em bota-fora devidamente licenciado junto à Prefeitura e os demais resíduos não aproveitados, encaminhados para os aterros em operação pela Prefeitura.

12.6 Fica a CONTRATADA responsável pela integridade física das edificações na área de entorno imediato do empreendimento, devendo ser elaborado levantamento prévio de todas as edificações lindeiras à obra.

12.7 O projeto de sinalização das obras deverá ser elaborado de forma que esteja em consonância com as diversas atividades presentes, além de atender a dois princípios gerais:

- a. O máximo de segurança para os veículos, os pedestres e os trabalhadores;
- b. O mínimo de inconveniência para o público.

13 PRESERVAÇÃO DE PROPRIEDADES ALHEIAS

13.1 A CONTRATADA deverá tomar cuidado na execução das obras, para evitar prejuízos, danos ou perdas em benfeitorias existentes, serviços, propriedades adjacentes ou outras propriedades de qualquer natureza.

13.2 A CONTRATADA deverá reparar, substituir ou restaurar qualquer propriedade que for prejudicada ou julgada danificada ou perdida, de maneira a readquirir condição tão boa quanto a anterior. A CONTRATADA executará reparos de quaisquer elementos danificados conforme determinações da CONTRATANTE.

13.3 A CONTRATADA deve tomar o devido cuidado em localizar quaisquer construções, obras ou benfeitorias que possam afetar por suas operações.

13.4 Deverá ser especificado na composição de BDI apresentado, o item referente à previsão do seguro da CONTRATADA para garantia de bens que possam ser afetados pela construção ou atos dela advindos, devendo este seguro ser de “Cobertura de Riscos de Obras de Engenharia” e ter vigência plena até o ato de emissão do Termo de Recebimento Final das Obras;

14 ARMAZENAMENTO DE EQUIPAMENTOS E MATERIAIS

14.1 O armazenamento dos materiais fornecidos pela CONTRATADA, assim como seu



ESTADO DA BAHIA
Prefeitura Municipal de Vera Cruz

CNPJ: 13.891.130/0001-03
Rua São Bento, 123 – Centro – Mar Grande
CEP: 44.470-000 - Vera Cruz / Bahia –
www.veracruz.ba.gov.br



controle e guarda, será de sua responsabilidade exclusiva.

14.2 Todos os equipamentos a serem instalados, assim como os materiais adquiridos serão armazenados pela CONTRATADA, cabendo a mesma prestar os seguintes serviços: descarga, recebimento, vistoria, registro, armazenamento e transporte horizontal e vertical até o local de montagem, estando estes custos incluídos no respectivo preço unitário.

14.3 A CONTRATADA ficará obrigada a trocar o material que vier a ser recusado pela fiscalização da Secretaria requisitante sendo que o ato de recebimento não implicará sua aceitação;

15 CONTROLE GEOMÉTRICO

15.1 Caberá à CONTRATADA, sem ônus para a CONTRATANTE, a execução de todos os serviços topográficos auxiliares para locação, marcação e controle geométrico de todos os serviços.

16 DIÁRIO DE OBRAS

16.1 Diário de Obras é o livro, fornecido pela CONTRATADA, que deve ser mantido, permanentemente, em seu escritório de campo e onde serão anotadas:

- a. As informações do andamento das obras e serviços;
- b. As ordens, observações e informações da CONTRATANTE; e
- c. Observações e comunicações da CONTRATADA.

16.2 As folhas do Diário serão numeradas seguidamente e deverão conter os nomes da CONTRATADA e da CONTRATANTE, o número do Contrato, o número do Diário e a data das anotações, e deverão ser rubricadas pela CONTRATADA e pela CONTRATANTE.

16.3 O Diário de Obras terá suas folhas em 3 (três) vias. As 2 (duas) primeiras vias serão picotadas para serem facilmente removidas, ficando a 1ª via em poder da CONTRATADA, a 2ª via com a CONTRATANTE. A 3ª via, que não será picotada, permanecerá no Diário. Serão empregadas folhas de papel-carbono, fornecidas pela CONTRATADA, para preenchimento das 2ª e 3ª vias das folhas.

16.4 A substituição do Diário totalmente preenchido deve ser rotineira, procedida pela CONTRATADA, às suas expensas e sob sua responsabilidade, cabendo à mesma sua guarda



ESTADO DA BAHIA
Prefeitura Municipal de Vera Cruz
CNPJ: 13.891.130/0001-03
Rua São Bento, 123 – Centro – Mar Grande
CEP: 44.470-000 - Vera Cruz / Bahia –
www.veracruz.ba.gov.br



e conservação até sua entrega à CONTRATANTE.

17 NORMAS E RECOMENDAÇÕES

17.1 Serão adotadas as normas, especificações e recomendações constantes do presente e mais as dos seguintes órgãos:

- a. Associação Brasileira de Normas Técnicas (ABNT);
- b. Prefeitura Municipal de Vera Cruz– Memorial Descritivo e Especificações Técnicas.

18 DAS CONDIÇÕES DE PAGAMENTO E REAJUSTAMENTO

18.1 BOLETIM DE MEDIÇÃO

- a. O pagamento será feito de acordo com os prazos e condições estabelecidos no Contrato que é parte integrante deste projeto Básico, através de crédito bancário, após cada medição realizada, no prazo de até 30 (trinta) dias, contados a partir do atesto do responsável pelo recebimento nos documentos hábeis de cobrança. O pagamento da Nota Fiscal/Fatura fica condicionado ao cumprimento dos critérios de recebimento;
- b. Para execução do pagamento, o licitante vencedor deverá fazer constar da Nota Fiscal correspondente, emitida, sem rasura, em letra bem legível em nome da CONTRATANTE, com as seguintes informações: o nome e o número do Banco, o nome e número da agência e número de sua conta corrente.
- c. A Nota Fiscal correspondente deverá ser entregue, diretamente a SEINFRA, que somente atestará a execução e liberarão a referida Nota Fiscal para pagamento, quando cumpridas, pelo licitante vencedor, todas as condições pactuadas.
- d. Apenas os serviços aprovados pela CONTRATANTE poderão ser incluídos na medição. Se a CONTRATANTE recusar algum serviço, a CONTRATADA deverá refazê-lo às suas expensas.

18.2 PADRÃO DO BOLETIM DE MEDIÇÃO

- a. O Boletim de Medição deverá conter, além das colunas da Planilha de Serviços e Preços, as seguintes colunas extras:

- ✓ Quantitativo Acumulado Até a Medição Anterior;



ESTADO DA BAHIA
Prefeitura Municipal de Vera Cruz

CNPJ: 13.891.130/0001-03
Rua São Bento, 123 – Centro – Mar Grande
CEP: 44.470-000 - Vera Cruz / Bahia –
www.veracruz.ba.gov.br



- ✓ Preço Total Acumulado Até a Medição Anterior;
 - ✓ Saldo Contratual
 - ✓ Percentual de execução
- b. O Boletim de Medição deverá conter todos os serviços presentes na Planilha de Serviços e Preços, mesmo aqueles que não tenham quantidade medida no período.
- c. O Boletim de Medição deverá ser apresentado em formato A4 (210x297mm) e ter, em cada folha:
- ✓ Código do contrato;
 - ✓ Aprovação da CONTRATANTE;
 - ✓ Número da folha;
 - ✓ Período de referência da Medição.
- d. Junto a medição deverá ser entregue o relatório fotográfico evolutivo, impresso em formato A4, colorido e com no mínimo 20 (vinte) fotos que demonstrem todas as etapas dos serviços realizados.
- e. Os boletins de medição e os relatórios fotográficos deverão ser apresentados em no mínimo 02 (duas) vias.

19 DO ACRÉSCIMO DE SERVIÇOS EXTRAS E/OU EXCEDENTES

19.1 Os eventuais serviços extras somente poderão ser executados mediante autorização prévia da CONTRATANTE e mediante a formalização de termo aditivo, devendo sua execução observar os seguintes nortes:

- a. Se tiverem sido previstos em tabelas de referência legítimas, devem ser pagos considerando-se o deságio entre o preço global orçado pela CONTRATANTE e o preço global da proposta vencedora.
- b. A formação do preço dos aditivos contratuais contará com orçamento específico detalhado em planilhas elaboradas pelo órgão ou entidade responsável pela licitação, em que serão explicitados em colunas os acréscimos e supressões de serviços, bem como o quantitativo dos serviços originalmente contratados e os quantitativos resultantes após os



ESTADO DA BAHIA
Prefeitura Municipal de Vera Cruz

CNPJ: 13.891.130/0001-03
Rua São Bento, 123 – Centro – Mar Grande
CEP: 44.470-000 - Vera Cruz / Bahia –
www.veracruz.ba.gov.br



acréscimos ou supressões.

c. Em relação aos serviços extras não tabelados, a proposta de preços da CONTRATADA deverá observar a mesma taxa de bonificação e de despesas indiretas (BDI) verificada na proposta de preços vencedora da licitação. Apenas quando tais propostas forem aceitas pela CONTRATANTE, os serviços poderão ser realizados. Deverá a CONTRATANTE, ainda, proceder a estudos que demonstrem a compatibilidade dos preços sugeridos com os verificados no mercado.

19.2 Eventuais serviços excedentes deverão ser pagos de acordo com os preços unitários constantes da proposta vencedora e somente poderão ser realizados após específica e circunstanciada autorização da CONTRATANTE e mediante a formalização de termo aditivo, devendo-se aferir, inclusive, se os acréscimos solicitados pela CONTRATADA redundaram ou não de eventual erro de projeto, de modo a se observarem regras protetivas do erário público.

20 PROCEDIMENTOS DE EXECUÇÃO E SAÚDE E SEGURANÇA NO TRABALHO

20.1 ADMISSÃO DE PESSOAL

Incumbe a CONTRATADA cumprir e impor a seus empregados a observância das seguintes obrigações:

- a. Contribuir para que, no local de trabalho e em toda a obra, sejam mantidos respeito, higiene, ordem e segurança;
- b. Fazer com que seus empregados se apresentem no local de trabalho em trajas adequados e em boas condições de higiene, sendo obrigatório o uso dos equipamentos de proteção individual, específicos para cada tipo de serviço, conforme disposto na CLT;
- c. Não permitir embriaguez, ingestão de bebidas alcoólicas ou utilização de qualquer substância tóxica no canteiro de obras;
- d. Proibir o porte de armas brancas ou de fogo;
- e. Não entrar nas dependências da obra, fora do horário de trabalho, sem a autorização regular;
- f. A CONTRATANTE poderá exigir a retirada de qualquer membro que esteja em serviço



ESTADO DA BAHIA
Prefeitura Municipal de Vera Cruz

CNPJ: 13.891.130/0001-03
Rua São Bento, 123 – Centro – Mar Grande
CEP: 44.470-000 - Vera Cruz / Bahia –
www.veracruz.ba.gov.br



na obra, bem como da empreiteira responsável, que sejam considerados inconvenientes.

20.2 UNIFORMES E EQUIPAMENTOS DE PROTEÇÃO INDIVIDUAL (EPI's)

A CONTRATADA deverá fornecer uniforme completo (calça comprida e camisa) e EPI's a seus integrantes e cobrar o uso correto dos mesmos durante a execução das atividades.

20.3 SINALIZAÇÃO DAS ÁREAS

A CONTRATADA utilizará fitas zebradas, cordas, cones e placas de sinalização ou alerta sempre que a atividade o exigir.

20.4 ISOLAMENTO DAS ÁREAS

20.4.1 É proibido acender fogareiros e estufas, com exceção dos elétricos, ou manter botijões de gás, durante a execução das obras de instalação.

20.4.2 Em nenhum momento a obra poderá ser utilizada como dormitório para repouso dos funcionários.

20.4.3 Fica terminantemente proibida a entrada de crianças na obra, inclusive nos escritórios e estacionamentos, mesmo que acompanhada pelos pais.

20.5 ACIDENTES DE TRABALHO

Todo acidente de trabalho será de exclusiva responsabilidade da CONTRATADA, devendo ser comunicado imediatamente ao CONTRATANTE.

21 RELATIVA À QUALIFICAÇÃO ECONOMICO-FINANCEIRA

A. Certidão Negativa de Falência e Recuperação Judicial, vigente, expedida pelo distribuidor judicial competente da sede do licitante, com data de emissão não superior a 90 (noventa) dias, da data da apresentação da proposta.

B. Balanços patrimoniais e demonstrações contábeis dos 2 (dois) últimos exercícios sociais, já exigíveis e apresentados na forma da lei, que comprovem a boa situação financeira da empresa, vedada a sua substituição por balancetes ou balanços provisórios, podendo ser atualizados por índices oficiais quando encerrado há mais de 3 (três) meses da data de apresentação da proposta.

B.1). No caso de empresa constituída no exercício social vigente, admite-se a apresentação de balanço patrimonial e demonstrações contábeis referentes ao período de existência da



ESTADO DA BAHIA
Prefeitura Municipal de Vera Cruz

CNPJ: 13.891.130/0001-03
Rua São Bento, 123 – Centro – Mar Grande
CEP: 44.470-000 - Vera Cruz / Bahia –
www.veracruz.ba.gov.br



sociedade;

B.2). É admissível o balanço intermediário, se decorrer de lei ou contrato social/estatuto social;

B.3). Caso o licitante seja cooperativa, tais documentos deverão ser acompanhados da última auditoria contábil-financeira, conforme dispõe o artigo 112 da Lei nº 5.764, de 1971, ou de uma declaração, sob as penas da lei, de que tal auditoria não foi exigida pelo órgão fiscalizador;

B.4) A comprovação da boa situação financeira da empresa será realizada através da apresentação dos Índices Financeiros extraídos do Balanço Patrimonial, devidamente assinado pelo contador da empresa;

B.5) A comprovação da situação financeira da empresa será constatada mediante obtenção de índices de Liquidez Geral (LG), Solvência Geral (SG) e Liquidez Corrente (LC), superiores a 1 (hum) resultantes da aplicação das fórmulas:

$$\text{LG: } \frac{\text{ATIVO CIRCULANTE} + \text{REALIZAVEL A LONGO PRAZO}}{\text{PASSIVO CIRCULANTE} + \text{PASSIVO NÃO CIRCULANTE}}$$

$$\text{SG: } \frac{\text{ATIVO TOTAL}}{\text{PASSIVO CIRCULANTE} + \text{PASSIVO NÃO CIRCULANTE}}$$

$$\text{LC: } \frac{\text{ATIVO CIRCULANTE}}{\text{PASSIVO CIRCULANTE}}$$

B.6). As empresas que apresentarem resultado inferior ou igual a 1 (um) em qualquer dos índices de Liquidez Geral (LG), Solvência Geral (SG) e Liquidez Corrente (LC), deverão comprovar, considerados os riscos para a Administração, e, a critério da autoridade competente, o capital mínimo ou o patrimônio líquido mínimo de 10% (dez) por cento) do valor estimado da contratação ou do item pertinente.

C) A licitante interessada em participar deste certame fica obrigada a prestar, previamente, garantia da proposta, nas mesmas modalidades de que trata o § 1º, do art. 96, da Lei 14.133/21 e critérios previstos no caput e § 1º do art. 58 da mesma lei, no valor equivalente a 1% (um por cento) do valor estimado da contratação. O comprovante da garantia deverá ser anexado juntamente com a proposta de preços.

Por se tratar de obra pública que demanda investimentos técnicos, operacionais e financeiros relevantes, bem como o cumprimento de cronogramas e normas específicas, exige-se a prestação de garantia de proposta, limitada a até 1% do valor estimado da contratação, nos termos do art. 5º da Lei nº 14.133/2021.

Tal exigência tem por finalidade assegurar a seriedade dos licitantes, prevenindo propostas



ESTADO DA BAHIA
Prefeitura Municipal de Vera Cruz

CNPJ: 13.891.130/0001-03
Rua São Bento, 123 – Centro – Mar Grande
CEP: 44.470-000 - Vera Cruz / Bahia –
www.veracruz.ba.gov.br



inexequíveis, desistências imotivadas ou recusa na assinatura do contrato, mitigando riscos ao interesse público e conferindo maior segurança e eficiência ao certame. A licitante interessada em participar deste certame deverá apresentar no sistema previamente a garantia da proposta. A não apresentação da garantia de proposta, nos termos estabelecidos no edital, implicará na desclassificação do licitante

22 RELATIVA À QUALIFICAÇÃO TÉCNICA

22.1 Para participação deste certame, as empresas postulantes deverão apresentar Certidão de Registro da LICITANTE e do(s) responsável(s) técnico(s) junto ao CREA – Conselho Regional de Engenharia e Agronomia, ou CAU – Conselho de Arquitetura e Urbanismo, competente da região a que estiver vinculada a licitante, que comprove atividade relacionada com o objeto;

22.2 Comprovação pela LICITANTE de aptidão para executar obras e serviços de características semelhantes e de complexidade equivalente ou superior, pertinente e compatível com o objeto da licitação, através da apresentação de no mínimo 01 (um) Atestado de Capacidade Técnica em nome da empresa licitante, relativos às parcelas de maior relevância, fornecidos por pessoas jurídicas de direito público ou privado. Definem-se como obras/serviços similares, cujas parcelas de maior relevância estão discriminadas a seguir:

SERVIÇOS	ÁREA
EXECUÇÃO DE CONTENÇÃO	126 M ³
ALAMBRADO PARA QUADRA POLIESPORTIVA	161 M ²
EXECUÇÃO DE PAVIMENTO EM PISO INTERTRAVADO DRENANTE, COM BLOCO RETANGULAR COLORIDO DE 20 X 10 CM, ESPESSURA DE 6CM	143 M ²
FORNECIMENTO E INSTALAÇÃO DE GRAMA SINTÉTICA 42MM, ALTA DURABILIDADE, COR VERDE	35,5 M ²

22.3. Comprovação pela LICITANTE de aptidão para executar obras e serviços de características semelhantes e de complexidade equivalente ou superior, pertinente e compatível com o objeto da licitação, através da apresentação de no mínimo 01 (um) Atestado de Capacidade Técnica em nome de seu responsável técnico, relativos às parcelas de maior relevância, fornecidos por pessoas jurídicas de direito público ou privado, devidamente registrado(s) no CREA/CAU, ou Conselho Profissional competente da respectiva região onde as obras e os serviços foram executados, acompanhado(s) da(s) respectiva(s) certidão(ões) de acervo técnico – CAT, em que fique demonstrado a execução da(s) obra(s) e/ou serviço(s) com compatibilidade com o objeto deste Edital.



ESTADO DA BAHIA
Prefeitura Municipal de Vera Cruz

CNPJ: 13.891.130/0001-03

Rua São Bento, 123 – Centro – Mar Grande

CEP: 44.470-000 - Vera Cruz / Bahia –

www.veracruz.ba.gov.br



SERVIÇOS
EXECUÇÃO DE CONTENÇÃO
ALAMBRADO PARA QUADRA POLIESPORTIVA
EXECUÇÃO DE PAVIMENTO EM PISO INTERTRAVADO DRENANTE
FORNECIMENTO E INSTALAÇÃO DE GRAMA SINTÉTICA 42MM, ALTA DURABILIDADE, COR VERDE

22.4 A exigência de comprovação de aptidão técnica por meio de atestados de capacidade, com a demonstração de quantitativos mínimos executados, tem como finalidade primordial assegurar a seleção de licitantes que possuam experiência prévia e capacidade operacional compatíveis com a dimensão e complexidade do objeto desta contratação, garantindo a segurança e a qualidade na execução do empreendimento.

A exigência encontra respaldo no Art. 67, § 2º, da Lei nº 14.133/2021 (Nova Lei de Licitações e Contratos Administrativos), que permite a solicitação de atestados com quantidades mínimas de até 50% das parcelas de maior relevância ou valor significativo.

22.5 Deverão constar do(s) atestado(s) de capacidade técnica, os seguintes dados:

- a) Local de execução;
- b) Nome da contratante e da contratada;
- c) Nome(s) do(s) responsável (eis) técnico(s). Juntamente anexado ao atestado deverá vir as anotações e registros de responsabilidade técnica (ART/RRT) emitidas pelo conselho de fiscalização em nome dos profissionais vinculados aos atestados;

22.6 A licitante poderá apresentar tantos atestados de capacidade técnica quantos julgar necessários para comprovar que já forneceu objeto semelhante ao deste instrumento;

22.7. A licitante deverá comprovar que possui em seu quadro técnico, na data prevista para a entrega dos envelopes, profissional (is) de nível superior (engenheiro civil) ou outro devidamente reconhecido pela entidade competente, detentor de atestado de responsabilidade técnica por execução de obras ou serviços de características semelhantes ao objeto licitado, através de cópia autenticada ou original de um dos seguintes documentos:

- a) ficha ou livro de registro de empregado;



ESTADO DA BAHIA
Prefeitura Municipal de Vera Cruz

CNPJ: 13.891.130/0001-03

Rua São Bento, 123 – Centro – Mar Grande

CEP: 44.470-000 - Vera Cruz / Bahia –

www.veracruz.ba.gov.br



- b) carteira de trabalho do profissional;
- c) contrato social no caso de sócio na condição de responsável técnico;
- d) contrato de prestação de serviço, celebrado de acordo com a legislação civil comum (com firma reconhecida das partes);

22.8 Relação explícita e Declaração formal de que disporá, por ocasião da futura contratação, de instalações, aparelhamento e pessoal técnico, considerados essenciais para a execução contratual e cumprimento do objeto desta licitação, bem como da qualificação de cada um dos membros da equipe técnica que se responsabilizará pela execução dos serviços.

22.9 Atestado de Visita ou Declaração de Conhecimento das Informações e Condições Locais.

- a) Atestado de visita ao local dos serviços, fornecido por funcionário designado pela SEINFRA, em duas vias, que o licitante vistoriou e cientificou-se das condições locais e das informações operacionais necessárias ao cumprimento das obrigações que vier a assumir perante o Município.
- b) A Vistoria Técnica deverá ser feita por preposto credenciado pela licitante especificamente para o ato. A visita deverá ocorrer até o 3º (terceiro) dia útil anterior a data estipulada para a entrega das propostas e será agendada através da SEINFRA no endereço constante deste edital, que deverá ocorrer em dia útil, das 08h30min às 14h30min.
- c) A visita tratada neste item deverá ser realizada pelo respectivo responsável técnico da empresa licitante, que deverá se apresentar portando documento de identificação, carta de credenciamento devidamente assinada com firma reconhecida, acompanhada de cópia autenticada do contrato social e a certidão de registro do responsável técnico da empresa perante o CREA, para percorrer as áreas onde os serviços serão prestados;
- d) A vistoria visa o conhecimento total das especificações e das condições para realização do serviço objeto da licitação, pois a Prefeitura Municipal não aceitará nenhuma alegação posterior.
- e) O licitante que não fizer a vistoria assume a responsabilidade de executar os serviços sem direito a reclamações de reajustes de preços com base em desconhecimento das condições técnicas, logísticas ou materiais a serem empregados na execução dos



ESTADO DA BAHIA
Prefeitura Municipal de Vera Cruz

CNPJ: 13.891.130/0001-03
Rua São Bento, 123 – Centro – Mar Grande
CEP: 44.470-000 - Vera Cruz / Bahia –
www.veracruz.ba.gov.br



serviços ou alegações de desconhecimento dos serviços ou local de execução.

f) O atestado previsto no item acima, poderá ser substituído por declaração do licitante de que vistoriou e/ou conhece os locais dos serviços ou que dispensa a visita técnica, assumindo total responsabilidade sobre a execução do objeto em local não inspecionado. A Declaração de Conhecimento das Informações e Condições Locais, deverá ser assinada pelo representante legal da licitante.

g) A realização da visita não se consubstancia em condição para a participação na licitação, ficando, contudo, as licitantes cientes de que após apresentação das propostas não serão admitidas, em hipótese alguma, alegações posteriores no sentido da inviabilidade de cumprir com as obrigações, face ao desconhecimento dos serviços e de dificuldades técnicas não previstas.

h) A visita técnica é da inteira responsabilidade da licitante, que será realizada com o responsável Técnico da empresa acompanhado de preposto designado pela Prefeitura.

i) O atestado de vistoria, ou a declaração que a substitui, deverá ser anexado aos demais documentos de habilitação.

j) A apresentação do Atestado de Visita/Vistoria ou da Declaração de conhecimento das informações e condições locais, conforme modelos disponibilizados no Edital serão obrigatórios na fase de habilitação

22.10 DA HABILITAÇÃO JURÍDICA

a) Registro Comercial, no caso de empresa individual;

b) Ato Constitutivo, Estatuto ou Contrato Social em vigor, devidamente registrado, em se tratando de sociedades comerciais, e no caso de sociedade por ações, acompanhado de documentos de eleições de seus administradores;

c) Inscrição do ato constitutivo, no caso de sociedades civis, acompanhada de prova de diretoria em exercício;

d) Decreto de autorização, em se tratando de empresa ou sociedade estrangeira em funcionamento no país, e ato de registro ou autorização para funcionamento, expedido pelo órgão competente, quando a atividade assim o exigir.

22.11 HABILITAÇÃO FISCAL, SOCIAL E TRABALHISTA

a) Prova de regularidade fiscal perante a Fazenda Nacional, mediante apresentação de



ESTADO DA BAHIA
Prefeitura Municipal de Vera Cruz

CNPJ: 13.891.130/0001-03
Rua São Bento, 123 – Centro – Mar Grande
CEP: 44.470-000 - Vera Cruz / Bahia –
www.veracruz.ba.gov.br



certidão expedida conjuntamente pela Secretaria da Receita Federal do Brasil (RFB) e pela Procuradoria-Geral da Fazenda Nacional (PGFN);

b) Prova de regularidade junto à Fazenda Estadual, através da Certidão Negativa conjunta junto aos Tributos Estaduais, emitida pela Secretaria da Fazenda Estadual onde a empresa for sediada;

c) Prova de regularidade junto à Fazenda Municipal, através da Certidão Negativa junto aos Tributos Municipais, emitida pela Secretaria da Fazenda Municipal onde a empresa for sediada.

d) Prova de regularidade com o Fundo de Garantia do Tempo de Serviço (FGTS), mediante apresentação do Certificado de Regularidade do FGTS/CRF;

e) Prova de inexistência de débitos inadimplidos perante a justiça do trabalho, mediante a apresentação de certidão negativa ou positiva com efeito de negativa (CNDT);

f) Prova de inscrição no Cadastro Nacional de Pessoas Jurídicas (CNPJ);

g) Prova de inscrição no cadastro de contribuintes estadual e/ou municipal, se houver relativo ao domicílio ou sede do licitante, pertinente ao seu ramo de atividade e compatível com o objeto contratual 22.11.1. As ME/EPP deverão apresentar toda a documentação exigida para efeito de comprovação de regularidade fiscal, mesmo que esta apresente alguma restrição (art. 43 da LC nº 123/06).

22.11.1. As ME/EPP deverão apresentar toda a documentação exigida para efeito de comprovação de regularidade fiscal, mesmo que esta apresente alguma restrição (art. 43 da LC nº 123/06);

22.11.2. Havendo alguma restrição na comprovação da regularidade fiscal, será assegurado o prazo de 05 (cinco) dias úteis, cujo termo inicial corresponderá ao momento em que o proponente for declarado o vencedor do certame, prorrogáveis por igual período, a critério da Administração, para a regularização da documentação, pagamento ou parcelamento do débito, e emissão de eventuais certidões negativas ou positivas com efeito de certidão negativa (art. 43, §1º, da LC nº 147/14);

23. RESPONSÁVEIS PELO ACOMPANHAMENTO DA EXECUÇÃO DO CONTRATO –
DECRETO 01/2025



ESTADO DA BAHIA
Prefeitura Municipal de Vera Cruz
CNPJ: 13.891.130/0001-03
Rua São Bento, 123 – Centro – Mar Grande
CEP: 44.470-000 - Vera Cruz / Bahia –
www.veracruz.ba.gov.br



23.1 Gestor de execução:

Lainara Risso Conceição - Portaria 08/2025

23.2 Fiscalização técnica administrativa:

Irlane Santos Silva - Portaria 08/2025

24. DAS PENALIDADES

24.1. Comete infração administrativa, nos termos da lei, o licitante que, com dolo ou culpa:

24.1.1 deixar de entregar a documentação exigida para o certame ou não entregar qualquer documento que tenha sido solicitado pelo Agente de Contratação/Comissão durante o certame;

24.1.2. Salvo em decorrência de fato superveniente devidamente justificado, não manter a proposta em especial quando:

24.1.2.1 não enviar a proposta adequada ao último lance ofertado ou após a negociação;

24.1.2.2 recusar-se a enviar o detalhamento da proposta quando exigível;

24.1.2.3 pedir para ser desclassificado quando encerrada a etapa competitiva;

24.1.2.4 deixar de apresentar amostra; ou

24.1.2.5 apresentar proposta ou amostra em desacordo com as especificações do edital;

24.1.3 não celebrar o contrato ou não entregar a documentação exigida para a contratação, quando convocado dentro do prazo de validade de sua proposta;

24.1.3.1 recusar-se, sem justificativa, a assinar o contrato ou a ata de registro de preço, ou a aceitar ou retirar o instrumento equivalente no prazo estabelecido pela Administração;

24.1.4 apresentar declaração ou documentação falsa exigida para o certame ou prestar declaração falsa durante a licitação;

24.1.5 fraudar a licitação;

24.1.6 comportar-se de modo inidôneo ou cometer fraude de qualquer natureza, em especial quando:



ESTADO DA BAHIA
Prefeitura Municipal de Vera Cruz

CNPJ: 13.891.130/0001-03

Rua São Bento, 123 – Centro – Mar Grande

CEP: 44.470-000 - Vera Cruz / Bahia –

www.veracruz.ba.gov.br



24.1.6.1 induzir deliberadamente a erro no julgamento;

24.1.6.2 apresentar amostra falsificada ou deteriorada;

24.1.7 praticar atos ilícitos com vistas a frustrar os objetivos da licitação;

24.1.8 praticar ato lesivo previsto no art. 5º da Lei n.º 12.846, de 2013.

24.2. Com fulcro na Lei nº 14.133, de 2021, a Administração poderá, garantida a prévia defesa, aplicar aos licitantes e/ou adjudicatários as seguintes sanções, sem prejuízo das responsabilidades civil e criminal:

24.2.1 advertência;

24.2.2 multa;

24.2.3 impedimento de licitar e contratar; e

24.2.4 declaração de inidoneidade para licitar ou contratar, enquanto perdurarem os motivos determinantes da punição ou até que seja promovida sua reabilitação perante a própria autoridade que aplicou a penalidade.

24.3. Na aplicação das sanções serão considerados:

24.3.1 a natureza e a gravidade da infração cometida.

24.3.2 as peculiaridades do caso concreto;

24.3.3 as circunstâncias agravantes ou atenuantes;

24.3.4 os danos que dela provierem para a Administração Pública;

24.3.5 a implantação ou o aperfeiçoamento de programa de integridade, conforme normas e orientações dos órgãos de controle.

24.4 A multa será recolhida em percentual de 0,5% a 30% incidente sobre o valor do contrato licitado, recolhida no prazo máximo de 10 (dez) dias úteis, a contar da comunicação oficial.

24.4.1. Para as infrações previstas nos itens 24.1.1, 24.1.2 e 24.1.3, a multa será de 0,5% a 15% do valor do contrato licitado.

24.4.2. Para as infrações previstas nos itens 24.1.4, 24.1.5, 24.1.6, 24.1.7 e 24.1.8, a multa será de 15% a 30% do valor do contrato licitado.



ESTADO DA BAHIA
Prefeitura Municipal de Vera Cruz

CNPJ: 13.891.130/0001-03

Rua São Bento, 123 – Centro – Mar Grande

CEP: 44.470-000 - Vera Cruz / Bahia –

www.veracruz.ba.gov.br



24.5. As sanções de advertência, impedimento de licitar e contratar e declaração de inidoneidade para licitar ou contratar poderão ser aplicadas, cumulativamente ou não, à penalidade de multa.

24.6. Na aplicação da sanção de multa será facultada a defesa do interessado no prazo de 15 (quinze) dias úteis, contado da data de sua intimação.

24.7 A sanção de impedimento de licitar e contratar será aplicada ao responsável em decorrência das infrações administrativas relacionadas nos itens 24.1.1, 24.1.2 e 24.1.3, quando não se justificar a imposição de penalidade mais grave, e impedirá o responsável de licitar e contratar no âmbito da Administração Pública direta e indireta do ente federativo a qual pertencer o órgão ou entidade, pelo prazo máximo de 3 (três) anos.

24.8. Poderá ser aplicada ao responsável a sanção de declaração de inidoneidade para licitar ou contratar, em decorrência da prática das infrações dispostas nos itens 24.1.4, 24.1.5, 24.1.6, 24.1.7 e 24.1.8, bem como pelas infrações administrativas previstas nos itens 24.1.1, 24.1.2 e 24.1.3 que justifiquem a imposição de penalidade mais grave que a sanção de impedimento de licitar e contratar, cuja duração observará o prazo previsto no art. 156, §5º, da Lei n.º 14.133/2021.

24.9 A recusa injustificada do adjudicatário em assinar o contrato ou a ata de registro de preço, ou em aceitar ou retirar o instrumento equivalente no prazo estabelecido pela Administração, descrita no item 24.1.3, caracterizará o descumprimento total da obrigação assumida e o sujeitará às penalidades e à imediata perda da garantia de proposta em favor do órgão ou entidade promotora da licitação.

24.10 A apuração de responsabilidade relacionadas às sanções de impedimento de licitar e contratar e de declaração de inidoneidade para licitar ou contratar demandará a instauração de processo de responsabilização a ser conduzido por comissão composta por 2 (dois) ou mais servidores estáveis, que avaliará fatos e circunstâncias conhecidos e intimará o licitante ou o adjudicatário para, no prazo de 15 (quinze) dias úteis, contado da data de sua intimação, apresentar defesa escrita e especificar as provas que pretenda produzir.

24.11. Caberá recurso no prazo de 15 (quinze) dias úteis da aplicação das sanções de advertência, multa e impedimento de licitar e contratar, contado da data da intimação, o qual será dirigido à autoridade que tiver proferido a decisão recorrida, que, se não a reconsiderar no prazo de 5 (cinco) dias úteis, encaminhará o recurso com sua motivação à autoridade superior, que deverá proferir sua decisão no prazo máximo de 20 (vinte) dias úteis, contado do recebimento dos autos.



ESTADO DA BAHIA
Prefeitura Municipal de Vera Cruz

CNPJ: 13.891.130/0001-03

Rua São Bento, 123 – Centro – Mar Grande

CEP: 44.470-000 - Vera Cruz / Bahia –

www.veracruz.ba.gov.br



24.12. Caberá a apresentação de pedido de reconsideração da aplicação da sanção de declaração de inidoneidade para licitar ou contratar no prazo de 15 (quinze) dias úteis, contado da data da intimação, e decidido no prazo máximo de 20 (vinte) dias úteis, contado do seu recebimento.

24.13 O recurso e o pedido de reconsideração terão efeito suspensivo do ato ou da decisão recorrida até que sobrevenha decisão final da autoridade competente.

24.14 A aplicação das sanções previstas neste edital não exclui, em hipótese alguma, a obrigação de reparação integral dos danos causados.

25. PRAZO DE EXECUÇÃO DO OBJETO E VIGÊNCIA CONTRATUAL

25.1 A CONTRATADA deverá estar apta a iniciar os serviços em até 05(cinco) dias após a assinatura do Contrato.

25.2 O prazo de execução do objeto será de: 90 dias.

Todos os prazos serão contados a partir da data de emissão da respectiva Ordem de Serviço.

25.3 O prazo de vigência contratual será de 12 (doze) meses contados a partir da data de publicação do contrato, admitidos a prorrogação nos termos da Lei.

Vera Cruz, 22 de dezembro de 2025.

Valéria Araújo
Engenheira Civil
Matricula 204248



ESTADO DA BAHIA
Prefeitura Municipal de Vera Cruz
CNPJ: 13.891.130/0001-03
Rua São Bento, 123 – Centro – Mar Grande
CEP: 44.470-000 - Vera Cruz /Bahia – www.veracruz.ba.gov.br

EDITAL DE LICITAÇÃO
CONCORRENCIA ELETRÔNICA Nº 006/2026
PROCESSO ADMINISTRATIVO Nº 0530/2025

ANEXO III

MEMORIAL DESCRITIVO



ESTADO DA BAHIA
Prefeitura Municipal de Vera Cruz
CNPJ: 13.891.130/0001-03
Rua São Bento, 123 – Centro – Mar Grande
CEP: 44.470-000 - Vera Cruz /Bahia – www.veracruz.ba.gov.br

MEMORIAL DESCRITIVO

E

ESPECIFICAÇÕES TÉCNICAS

Contratação de empresa de engenharia para obra de Revitalização da praça do Sonrisal, na localidade de Nova Divineia (Aratuba), no município de Vera Cruz.



ESTADO DA BAHIA
Prefeitura Municipal de Vera Cruz
CNPJ: 13.891.130/0001-03
Rua São Bento, 123 – Centro – Mar Grande
CEP: 44.470-000 - Vera Cruz /Bahia – www.veracruz.ba.gov.br

1. INTRODUÇÃO

Esta especificação foi elaborada a fim de orientar na execução dos serviços necessários para a revitalização da praça do Sonrisal, localizada em Nova Divineia (Aratuba) no município de Vera Cruz/BA, esclarecendo os serviços que serão executados, bem como fornecendo as características dos materiais a serem utilizados e normas de serviços.

Os materiais e serviços a serem empregados na obra serão de primeira qualidade, em obediência aos princípios de boa técnica devendo ainda satisfazer as **Normas Brasileiras, às Especificações, orçamento e Projetos específicos.**

2. APRESENTAÇÃO

O presente memorial é relativo à descrição sucinta dos materiais e serviços necessários para a requalificação da praça Nova Divineia (Aratuba), que tem uma área de extensão com cerca de 1974.96 m². Os serviços previstos serão executados conforme indicado em projetos.

Os materiais e serviços a serem empregados na obra serão de primeira qualidade, em obediência aos princípios de boa técnica devendo ainda satisfazer as Normas Brasileiras, às Especificações, Orçamento e Projetos específicos.

A fiscalização não aceitará serviços, para cuja execução não tenham sido observados os preceitos acima estabelecidos e fará demolir, por conta e riscos da empreiteira, em todo ou em parte os referidos serviços mal executados.

Todas as documentações legais ou necessárias no decorrer da obra ficarão a cargo da Contratada.

É necessário visitar o local dos serviços e sanar todas as dúvidas no departamento de Engenharia da Prefeitura Municipal de Vera Cruz.

3. DISPOSIÇÕES GERAIS

Os desenhos e os respectivos detalhes do projeto são partes integrantes desta especificação.

Em caso de dúvida quanto à interpretação dos desenhos deverá ser consultada a fiscalização.

Em caso de divergência entre cotas de desenho e suas dimensões, medidas em escala,



ESTADO DA BAHIA
Prefeitura Municipal de Vera Cruz
CNPJ: 13.891.130/0001-03
Rua São Bento, 123 – Centro – Mar Grande
CEP: 44.470-000 - Vera Cruz /Bahia – www.veracruz.ba.gov.br

prevalecerão sempre às primeiras.

Em caso de divergência entre desenhos de escalas diferentes, prevalecerão os de maior escala.

Em caso de divergências entre desenhos de datas diferentes, prevalecerão os de data mais recente.

Em caso de divergência entre cotas de desenhos e medidas in loco, prevalecerão às medidas in loco, sendo que, a Contratada responsabilizar-se-á inteiramente pela sua verificação no local.

Os projetos – integrantes deste documento – deverão ser seguidos criteriosamente, sendo que, se necessário alguma mudança, deverá ser autorizada formalmente pela FISCALIZAÇÃO.

Toda e qualquer dúvida que venha a persistir relativa às especificações de serviços/materiais e/ou projetos deverá ser objeto de consulta prévia para os devidos esclarecimentos pela FISCALIZAÇÃO.

Toda e qualquer alteração que se faça necessária ou que seja pleiteada pela Contratada deve ser apresentada formalmente a Fiscalização devidamente justificada e acompanhada de estudo comparativo de custos e prazo de execução.

4. MATERIAIS

Todos os materiais aplicados na obra serão novos, de primeira qualidade conforme especificado em Planilhas, Projetos e/ou Caderno de Especificações Técnicas, e no caso de não estarem especificados, os mesmos deverão ser apresentados previamente à Fiscalização, que os aprovará ou não, registrando o fato no diário de obras.

Todos os materiais fora de especificações técnicas, de má qualidade e em desacordo com o Edital, serão recusados pela fiscalização independente de aviso ou notificação. Em caso de dúvida quanto ao uso do material, solicitar à fiscalização da obra a sua aprovação antecipadamente.

Fica entendido que, em todos os casos em que for especificado um material pela sua marca



ESTADO DA BAHIA
Prefeitura Municipal de Vera Cruz
CNPJ: 13.891.130/0001-03
Rua São Bento, 123 – Centro – Mar Grande
CEP: 44.470-000 - Vera Cruz /Bahia – www.veracruz.ba.gov.br

ou denominação do fabricante, estará subentendido o termo “ou rigorosamente equivalente”. Ficando a juízo da FISCALIZAÇÃO, tomar a necessária decisão. Toda vez que no texto da especificação forem encontradas as palavras “SIMILAR” ou “SIMILARES” deverá ser lido “EQUIVALENTE (s)”.

5. CRITÉRIOS GERAIS DOS SERVIÇOS

5.1. SERVIÇOS PRELIMINARES

5.1.1. Placa da Obra

A obra será identificada por placa com dimensões de 2,00mx3,00m, em CHAPA DE AÇO GALVANIZADO E ESTRUTURA DE MADEIRA;

Deverá ser instalada em local estratégico, de acordo com instruções da Fiscalização. O modelo com dimensões e dizeres também será fornecido pela Fiscalização.

5.1.2. Canteiro de Obras

Deverão ser providenciadas todas as instalações provisórias, água, esgoto e energia elétrica, bem como andaimes, caminhões, guindastes, tapumes, instalações destinadas a depósitos de materiais e ferramentas. Os pontos disponíveis de água, esgoto e energia bem como o local para construção do canteiro é sugerido pela Fiscalização no início dos trabalhos.

Deverá conter no canteiro de obras EPI para que todos os funcionários trabalhem dentro das normas de segurança exigidas pelo Ministério do Trabalho.

Devem ser fornecidos todos os equipamentos e ferramentas adequadas de modo a garantir o bom desempenho da obra. Para a sua utilização, deverão ser observadas todas as recomendações com relação à segurança do trabalho contidas nas normas do Ministério do Trabalho.

5.1.3. Tapumes

Os tapumes devem ser construídos e fixados de forma resistente por todo o período da obra, e ter altura mínima de 2,20m em relação ao nível do terreno. Devem ser instalados no



ESTADO DA BAHIA
Prefeitura Municipal de Vera Cruz
CNPJ: 13.891.130/0001-03
Rua São Bento, 123 – Centro – Mar Grande
CEP: 44.470-000 - Vera Cruz /Bahia – www.veracruz.ba.gov.br

entorno do terreno, visando na segurança dos operários da obra e de transeuntes que circulam próximo ao terreno, de forma a impedir o acesso de pessoas não autorizadas.

5.1.4. Ligações Provisórias

Todas as instalações provisórias, água e energia deverão seguir rigorosamente os padrões exigidos pelas concessionárias locais e devidas orientações da Fiscalização. A contratada deverá arcar com os custos relativos ao consumo de água e energia elétrica para o período da obra.

5.1.5. Locação da Obra

A locação da obra será feita pelo processo convencional, através de gabarito de tábuas corridas ponta loteadas, com reaproveitamento de cinco vezes. Tanto a marcação dos eixos quanto o nivelamento do gabarito deverá ser executado por pessoal com conhecimento e prática em Serviços desta natureza, capaz de fazer um perfeito trabalho.

5.1.6. Equipamentos de Proteção Individual - EPI

Conforme legislação do Ministério do trabalho a empreiteira deverá fornecer EPI's aos funcionários e prestadores de serviços que estejam dentro do canteiro de obras.

5.2. INSTALAÇÕES ELÉTRICAS

A execução das instalações elétricas obedecerá rigorosamente às normas técnicas das ABNT aplicáveis ao caso e as normas da COELBA.

O sistema de iluminação terá pontos de luz em LED, na tensão bifásica de 127V. As luminárias serão em LED de 100W. Os postes de iluminação pública serão em aço galvanizado, com 6 metros de altura e dois braços.

As caixas de passagem para fiação elétrica nas dimensões 0,30 x 0,30 x 0,40, com corpo em alvenaria rebocada e tampa em concreto.

As caixas devem estar posicionadas nos canteiros ao lado do poste, a tampa deverá ter resistência mínima de 125 kN (B125), as caixas de passagem devem estar no máximo a 50 cm do poste. A tampa da caixa de passagem deve estar nivelada com o piso. Não será permitida



ESTADO DA BAHIA
Prefeitura Municipal de Vera Cruz
CNPJ: 13.891.130/0001-03
Rua São Bento, 123 – Centro – Mar Grande
CEP: 44.470-000 - Vera Cruz /Bahia – www.veracruz.ba.gov.br

em hipótese alguma a colocação de caixa de passagem em áreas que circulação de veículos, ônibus, caminhões, etc. Dentro de cada caixa de passagem deverá ser colocada uma camada de brita de 20 cm, utilizar brita número 2.

Serão tomadas as medidas de segurança com relação às cargas, capacidade, isoladores e circuitos em sua execução. As tubulações serão de eletroduto flexível, embutidos e fixados em caixas padronizadas. Os fios e cabos serão isolados e dimensionados segundo as cargas previstas. Todos os materiais elétricos utilizados deverão possuir selo de conformidade do INMETRO.

Os postes de aço galvanizado, deverá ser cônico contínuo reto da base ao topo de suporte às luminárias, compostos de uma ou duas seções, engastado no piso ou com base (flangeado). Quando seccionado, deve ser fornecido com todos os acessórios necessários para montagem;

O acabamento deverá ser gel coat na cor branca conforme padrão da PMS;

Devem apresentar superfícies lisas, sem fendas ou fraturas;

5.3. SPDA

Deverá ser instalada 01 (um) haste de diâmetro nominal (5/8") 15,87 mm, revestida com uma camada de cobre com espessura mínima de 0,254 μ x m, com comprimento mínimo 2,40 metros, com a função de aterramento para cada poste metálico da Iluminação Pública. Para interliga à haste de aterramento ao poste deverá ser utilizada um cabo de cobre nu de seção de # 10 mm², condutor esta que está diretamente enterrado no solo a uma profundidade mínima de 60 cm. Para interligação do condutor com a haste de aterramento deverá ser utilizado um conector tipo cunha de liga de cobre.

Um cabo unipolar de cobre nu de seção que #10 mm² e ou com a mesma seção do maior condutor fase, deverá acompanhar os circuitos, este condutor de aterramento deve acompanhar todos os circuitos que interligará todas as hastes de aterramento, distribuídas nas caixas de passagem, para conexão deste condutor a haste de aterramento utilizar conector tipo cunha, conforme citado acima. Este condutor deverá ser passado por fora do eletroduto, ou seja, ser enterrado diretamente ao solo a uma profundidade mínima de 60



ESTADO DA BAHIA
Prefeitura Municipal de Vera Cruz
CNPJ: 13.891.130/0001-03
Rua São Bento, 123 – Centro – Mar Grande
CEP: 44.470-000 - Vera Cruz /Bahia – www.veracruz.ba.gov.br

cm.

5.4. INSTALAÇÕES HIDRÁULICAS

O sistema hidráulico é composto por ponto de água para rega dos canteiros, em tubos de PVC.

Após a escavação, deverá ser feita a ligação dos Tubos de PVC. Deverá ser instalada torneira pra jardim conectada à tubulação de PVC. A rede hidráulica deverá ser toda subterrânea, em profundidade aproximada de 30cm.

5.5. PAISAGISMO

Nos canteiros deverão ser plantados grama em placas tipo esmeralda, e plantas ornamentais.

O preparo do fundo dos canteiros será com primeira camada de areia média lavada com 5 cm de espessura e deverá ser colocada nos canteiros uma camada superficial de terra vegetal com 15 cm.

5.6. MOBILIÁRIO

5.6.1 Mesa de Damas

Deve ser fornecido e instalado conjunto de mesa de damas em concreto armado, com 04 banquinhos, conforme projeto.

Serão implantados conjuntos de mesas de jogos com banquetas para criar núcleo de recreação na praça. Cada conjunto é composto de 01 Mesa redonda lisa com bordas arredondadas com tabuleiro para jogo de Damas ou Xadrez fornecida em 2 peças (tampo e pés), e 4 banquetas redondas em concreto aparente (peças únicas).

Dimensões:Mesa: Alt.: 0,80m / Diâm.: 1,0m - Banquetas: Alt.: 0,52m / Diâm.: 0,40m



ESTADO DA BAHIA
Prefeitura Municipal de Vera Cruz
CNPJ: 13.891.130/0001-03
Rua São Bento, 123 – Centro – Mar Grande
CEP: 44.470-000 - Vera Cruz /Bahia – www.veracruz.ba.gov.br



5.6.2 Lixeira

Deverá ser fornecido e instalada lixeira de madeira plástica, produto 100% ecológico, capacidade acima de 60L, formato redondo, fabricada com polímeros plásticos reciclados.

Base inferior: confeccionada em polipropileno injetado ou polietileno, na cor preta, fundo parcialmente fechado com fendas vazadas para escoamento da água da chuva e orifícios para encaixe das tábuas que formarão a lateral/corpo da lixeira.

Lateral: formada por peças de tábua, na cor ipê, confeccionada em madeira plástica, fabricada a partir da reciclagem de vários tipos de plásticos. Fixadas na base inferior e superior.

Base Superior: confeccionada com polipropileno injetado ou polietileno, na cor preta, com orifícios para encaixe das tábuas que formarão a lateral/corpo da lixeira.

A lixeira acompanha suporte preto.

Garantia de 12 meses contra defeitos de fabricação.

Dimensões: Diâmetro de 50 cm, altura de 85 cm.



ESTADO DA BAHIA
Prefeitura Municipal de Vera Cruz
CNPJ: 13.891.130/0001-03
Rua São Bento, 123 – Centro – Mar Grande
CEP: 44.470-000 - Vera Cruz /Bahia – www.veracruz.ba.gov.br



5.6.3 Bancos com Encosto em Madeira Pé de Ferro Fundido

Banco de jardim com encosto de madeira de lei, sem braços e pé de ferro fundido, com 10 réguas de madeira, pintura em verniz ou pintado com tinta esmalte sintético, pés de ferro fundido pintado com esmalte sintético preto alto brilho.



5.6.4 Pergolado em Madeira de Lei Medindo. 6.71 m x 5.11m, h = 2.60 m



ESTADO DA BAHIA
Prefeitura Municipal de Vera Cruz
CNPJ: 13.891.130/0001-03
Rua São Bento, 123 – Centro – Mar Grande
CEP: 44.470-000 - Vera Cruz /Bahia – www.veracruz.ba.gov.br

Deverá ser construído em madeira de lei de acordo com projeto. As peças de madeira deverão estar isentas de cascas, brocas, trincas, fibras torcidas ou outros defeitos que venham diminuir a resistência física das peças e comprometer sua durabilidade e trabalhabilidade.



5.6.5 Parque Infantil em Eucalipto Tratado



Deverão ser instalados na área em grama sintética, próximo a academia de saúde os equipamentos do parque infantil fornecidos pela Prefeitura, a instalação dos mesmos deve seguir as orientações dos manuais de instalação dos fornecedores.

5.6.6 Equipamentos de Ginástica



ESTADO DA BAHIA
Prefeitura Municipal de Vera Cruz
CNPJ: 13.891.130/0001-03
Rua São Bento, 123 – Centro – Mar Grande
CEP: 44.470-000 - Vera Cruz /Bahia – www.veracruz.ba.gov.br



Deverão ser instalados na área da academia de saúde os equipamentos de ginástica conforme constante na planilha Orçamentária. Os equipamentos devem ter a coloração padronizada pelo município. A instalação dos mesmos deve seguir as orientações dos manuais de instalação dos fornecedores (chumbador mecânico parabot ou chumbados). O piso será em concreto de 0.20cm e FCK de 30MPA e pintado na cor cinza grafite

5.7 QUADRA (28.30 X 16.40)

5.7.1 Mureta Base para Alambrado

5.7.1.1 Fundações

A fundação será feita em sapatas isoladas e deverão ser feitas cavas para fazer a mesma com marcação de 3 em 3 metros correspondentes a posição das paredes. Com a parede com 20 cm de espessura, então a cava deve ter pelo menos 60 cm de largura e 50 cm de profundidade, deverá ser aplicado lastro na altura de 5cm.

Faz-se a base em lastro de concreto com 5 cm altura, alise o revestimento com a desempenadeira de madeira pra ficar reto antes de colocar a armadura. Para a armadura, coloca-se 4 ferros de 8mm de diâmetro amarrados, com amarração (estribos) a cada 40 cm e ferros de 6,3mm de diâmetro.

Deixa a espera para o muro em alvenaria que terá altura de 1 metro.

5.7.1.2. FORMAS

Formas deverão ser utilizadas as chapas em compensado resinado 12 mm com até 5 usos,



ESTADO DA BAHIA
Prefeitura Municipal de Vera Cruz
CNPJ: 13.891.130/0001-03
Rua São Bento, 123 – Centro – Mar Grande
CEP: 44.470-000 - Vera Cruz /Bahia – www.veracruz.ba.gov.br

incluindo seu escoramento. Após o preenchimento do concreto e da sua solidificação, deverá ser aplicado desmoldante para melhor retirada sem causar danos conforme dimensão da sapata.

5.7.1.2 ALVENARIA DE FUNDAÇÃO

A alvenaria de fundação deve ser feita em cima da sapata. Para fazer essa alvenaria, será utilizado o sistema de pedras argamassadas sobre lastro de concreto simples, com espessura de 5 cm. Imprescindível manter o nível horizontal em cada etapa da fundação. Revestem-se todas as paredes da fundação usando argamassa de cimento e areia 1:4, com um aditivo impermeabilizante.

5.7.1.3 ALVENARIA

A alvenaria dos muros é constituída de blocos de concreto de 14 cm x 19 cm x 39 cm. A extensão do muro deverá ser subdividida em trechos de comprimento máximo de 3,00 m. Entre cada trecho deverá ficar um espaço de 20 cm, para concretagem de um pilarete de concreto armado, para travamento do muro. A armadura destes pilaretes deve ser composta por quatro barras de ferra de \varnothing 8 mm com estribos de \varnothing 6,3 mm, espaçados a cada 40 cm. Estas armaduras deverão ser fixadas nos locais, durante a concretagem da vala de fundação. Deve ficar garantido um recobrimento das barras, mínimo de 2 cm de concreto. A alvenaria de blocos deverá ser levantada com juntas desencontradas, com espessura de aproximadamente 1 cm. A argamassa de assentamento deve ser a mesma empregada na construção das paredes. Recomenda-se utilizar blocos que não estejam saturados de água (que tenham ficado na chuva sem proteção). Os espaços destinados aos pilaretes de amarração devem ser fechados dos dois lados, com tábuas fixadas por meio de arame recozido e cunhas.

O acabamento do muro será feito com um simples chapisco, que receberá pintura em tinta acrílica na cor verde.

As muretas contempladas nesse descritivo correspondem as duas especificadas em projeto:



ESTADO DA BAHIA
Prefeitura Municipal de Vera Cruz
CNPJ: 13.891.130/0001-03
Rua São Bento, 123 – Centro – Mar Grande
CEP: 44.470-000 - Vera Cruz /Bahia – www.veracruz.ba.gov.br

Quadra em grama sintética: **(28.30 X 16.40)**

5.7.2. . DRENAGEM



A contratada deverá realizar a drenagem tipo espinha de peixe, utilizando o tubo pead corrugado perfurado DN 150MM na espinha principal, e nas secundárias utilizar o tubo pead corrugado perfurado DN 100MM, e Geotextil não tecido agulhado de filamentos contínuos 100% poliéster, resistência a tracao = 14 kn/m

5.7.3. Grama Sintética



42 mm, alta durabilidade, cor verde, proteção raios uv e luz solar, incluso cola, type, areia tratada e borracha.

5.7.4. Alambrado de Eucalipto





ESTADO DA BAHIA
Prefeitura Municipal de Vera Cruz
CNPJ: 13.891.130/0001-03
Rua São Bento, 123 – Centro – Mar Grande
CEP: 44.470-000 - Vera Cruz /Bahia – www.veracruz.ba.gov.br

Tela Alambrado Fio 12

6. ACESSÓRIOS QUADRAS

6.1. Traves de Futebol



Serão em tubo galvanizados diâmetros determinados em projeto, pintadas sobre o whasiprime, devidamente esquadrinhadas formando um conjunto rígido, conforme dimensões indicadas. Não “devem ser fixadas no piso, sendo passíveis de remoção quando do uso da quadra de basquete, onde terá um tubo de 3” (três polegadas), fixado dentro de base no piso, com tampa removível, conforme projeto.

7. PAVIMENTAÇÃO



7.1. Fornecimento e Assentamento de mini-guias

Após a área devidamente nivelada e alinhada, as valas para colocação das mini-guias serão abertas manualmente, com dimensões compatíveis com as dimensões previstas, obedecendo aos alinhamentos longitudinais e transversais e cotas (dimensões) estabelecidas no projeto.



ESTADO DA BAHIA
Prefeitura Municipal de Vera Cruz
CNPJ: 13.891.130/0001-03
Rua São Bento, 123 – Centro – Mar Grande
CEP: 44.470-000 - Vera Cruz /Bahia – www.veracruz.ba.gov.br

Para assentamento e/ou execução das mini-guias, o fundo das valas deverá ser nivelado e compactado até atingir o nível desejado.

O rejuntamento das mini-guias será feito com argamassa de cimento e areia no traço 1:3 (cimento, areia) em volume. A largura das juntas não deverá ultrapassar 1,5cm.

Nas curvas, com raio menor que 30 metros, deverão ser usados mini-guias com 0,50m de comprimento. Em toda mudança de piso elas deve ser usada.

7.2.Fornecimento e Assentamento de piso intertravados

Deve fornecer e instalar piso intertravados de concreto nas dimensões e paginação especificadas em projeto.

Após a execução das etapas de escavação e aterros, drenagem, compactação do subleito, etc., e estando o leito devidamente nivelado conforme os perfis longitudinais e transversais, com inclusive os meios-fios já assentados, iniciar-se-á o assentamento do piso intertravados, obedecendo-se as seguintes etapas:

Espalhamento, regularização e compactação de camada de areia com espessura média de 10 cm após a compactação. Esta camada será espalhada manualmente e deve atingir uma espessura mínima de 10 cm (coincidente com a superfície do projeto) e terá também a finalidade de corrigir pequenos defeitos de subleito.

Após a execução de base, a contratada fará o piqueteamento dos panos, com o uso de gabaritos e linhas de nylon, com espaçamento de 01(um) metro no sentido transversal e de três a cinco metros no sentido longitudinal, de modo a conformar o perfil projetado. Nessa marcação, usando linhas de nylon, segue-se o assentamento das pedras que é feito por cravação, com as faces de rolamento plana, cuidadosamente escolhida.

Iniciar uma fileira de blocos, dispostos na posição normal ao eixo, ou na direção da menor dimensão da área a pavimentar, a qual deve servir como guia para melhor disposição das peças.

O nivelamento do assentamento deve ser controlado por meio de régua de madeira, de



ESTADO DA BAHIA
Prefeitura Municipal de Vera Cruz
CNPJ: 13.891.130/0001-03
Rua São Bento, 123 – Centro – Mar Grande
CEP: 44.470-000 - Vera Cruz /Bahia – www.veracruz.ba.gov.br

comprimento um pouco maior que a distância entre os cordéis, acertando o nível dos blocos entre estes e nivelando as extremidades da régua a esses cordéis.

O Controle do alinhamento deve ser feito acertando a fase das peças que se encostam aos cordéis, de forma que as juntas definam uma reta sobre estes.

O arremate com alinhamentos existentes ou com superfícies verticais deve ser feito com auxílio de peças pré-moldadas, ou cortadas em forma de $\frac{1}{4}$, $\frac{1}{2}$ ou $\frac{3}{4}$ de bloco.

De imediato ao assentamento da peça, deve ser feito o acerto das juntas com auxílio de uma alavanca de ferro própria, igualando assim, a distância entre elas. Esta operação deve ser feita antes da distribuição da areia para o rejuntamento, pois o acomodamento deste nas juntas prejudicará o acerto.

O assentamento das peças deve ser feito do centro para as bordas, colocando-se de cima para baixo evitando-se o arrastamento do pó de pedra para as juntas, permitindo espaçamento mínimo entre as peças assegurando um bom travamento, de modo que a face superior de cada peça fique um pouco acima do cordel.

O enchimento das juntas deve ser feito no caso com areia, vibrando-se a superfície com placas ou pequenos rolos vibratórios.

Após a vibração, devem ser feitos os acertos necessários e a complementação do material granular do enchimento até $\frac{3}{4}$ da espessura dos blocos.

O nivelamento superior das peças deverá ser perfeito, sem a existência de desníveis, degraus ou ressaltos.

Além da disposição de assentamento, será rigorosamente observado o abaulamento do pavimento.

8. Regularização e Compactação do Subleito

Onde o subleito apresentar condições desfavoráveis à compactação como baixo suporte, material saturado etc., este deverá ser removido e substituído por material selecionado de modo a se obter bom suporte.



ESTADO DA BAHIA
Prefeitura Municipal de Vera Cruz
CNPJ: 13.891.130/0001-03
Rua São Bento, 123 – Centro – Mar Grande
CEP: 44.470-000 - Vera Cruz /Bahia – www.veracruz.ba.gov.br

Na preparação do subleito (nivelamento) a conformação do mesmo deverá seguir o perfil final, considerando a declividade especificada em projeto a partir da linha do eixo, “otimizando” assim o material de assentamento.

A superfície do subleito regularizada deverá apresentar a forma equivalente à superfície da pavimentação acabada.

9. Placa de Inauguração

Em Chapa inox medindo 0.70 x 0.50 com altura de 1.20. Os dizeres a serem colocados na placa devem ser resolvidos pela SEINFRA em momento oportuno.

10. Limpeza Final

No término da obra será efetuada limpeza geral em todas as instalações de modo que possa ser utilizada imediatamente, usando os seguintes critérios:

- ✓ Será removido todo o entulho do terreno, sendo cuidadosamente limpos e varridos os excessos;
- ✓ Todas as pavimentações e peças de concreto deverão ficar isentas de restos de massa, madeiramentos, pregos, etc.

Vera Cruz, 30 de dezembro de 2025.

Teozete Tavares
Arquiteta e Urbanista
CAU A65410 - 8

Valéria Araújo
Engenheira Civil
CREA 052244055 - 0



ESTADO DA BAHIA
Prefeitura Municipal de Vera Cruz
CNPJ: 13.891.130/0001-03
Rua São Bento, 123 – Centro – Mar Grande
CEP: 44.470-000 - Vera Cruz /Bahia – www.veracruz.ba.gov.br

EDITAL DE LICITAÇÃO
CONCORRENCIA ELETRÔNICA N° 006/2026
PROCESSO ADMINISTRATIVO N° 0530/2025

ANEXO IV

**MODELO ENCARGO SOCIAL; MODELO BDI; PLANILHA
ORÇAMENTÁRIA; COMPOSIÇÕES UNITÁRIAS;
CRONOGRAMA FÍSICO-FINANCEIRO; PLANTAS**



Composições Analíticas com Preço Unitário
REVITALIZAÇÃO DO SONRISAL

Bancos
SINAPI - 09/2025 - Bahia
SBC - 10/2025 - Bahia
ORSE - 08/2025 - Sergipe
SEINFRA - 028 - Ceará
IOPES - 07/2025 - Espírito Santo
SIURB INFRA - 01/2025 - São

B.D.I.
22,5%

Encargos Sociais
Desonerado:
Horista: 115,57%
Mensalista: 71,29%

Composições Analíticas com Preço Unitário

Composições Principais

1.1	Código	Banco	Descrição	Tipo	Und	Quant.	Valor Unit	Total	
Composição	103689	SINAPI	FORNECIMENTO E INSTALAÇÃO DE PLACA DE OBRA COM CHAPA GALVANIZADA E ESTRUTURA DE MADEIRA. AF_03/2022_PS	Sinalização Vertical Viária	m²	1,0000000	413,02	413,02	
Composição Auxiliar	102234	SINAPI	PINTURA IMUNIZANTE PARA MADEIRA, 2 DEMÃOS. AF_01/2021	Pintura em Madeira	m²	0,5000000	25,08	12,54	
Composição Auxiliar	88262	SINAPI	CARPINTEIRO DE FORMAS COM ENCARGOS COMPLEMENTARES	Livro SINAPI: Cálculos e Parâmetros	H	0,3729000	30,49	11,36	
Composição Auxiliar	88316	SINAPI	SERVENTE COM ENCARGOS COMPLEMENTARES	Livro SINAPI: Cálculos e Parâmetros	H	1,1186000	22,72	25,41	
Insumo	00004509	SINAPI	SARRAFO *2,5 X 10* CM EM PINUS, MISTA OU EQUIVALENTE DA REGIAO - BRUTA	Material	M	3,2083000	4,88	15,65	
Insumo	00004813	SINAPI	PLACA DE OBRA (PARA CONSTRUCAO CIVIL) EM CHAPA GALVANIZADA *N. 22*, ADESIVADA, DE *2,4 X 1,2* M (SEM POSTES PARA FIXACAO)	Material	m²	1,0000000	347,50	347,50	
Insumo	00005065	SINAPI	PREGO DE ACO POLIDO COM CABECA 10 X 10 (7/8 X 17)	Material	KG	0,0113000	31,04	0,35	
Insumo	00005069	SINAPI	PREGO DE ACO POLIDO COM CABECA 17 X 27 (2 1/2 X 11)	Material	KG	0,0132000	16,63	0,21	
MO sem LS =>					13,23	LS =>	15,28	MO com LS =>	28,51
Valor do BDI =>					92,92	Valor com BDI =>			505,94
1.2	Código	Banco	Descrição	Tipo	Und	Quant.	Valor Unit	Total	
Composição	98459	SINAPI	TAPUME COM TELHA METÁLICA. AF_03/2024	Instalações para Canteiros de Obras	m²	1,0000000	89,77	89,77	
Composição Auxiliar	88239	SINAPI	AJUDANTE DE CARPINTEIRO COM ENCARGOS COMPLEMENTARES	Livro SINAPI: Cálculos e Parâmetros	H	0,4920000	23,23	11,42	
Composição Auxiliar	88262	SINAPI	CARPINTEIRO DE FORMAS COM ENCARGOS COMPLEMENTARES	Livro SINAPI: Cálculos e Parâmetros	H	0,7350000	30,49	22,41	
Composição Auxiliar	91692	SINAPI	SERRA CIRCULAR DE BANCADA COM MOTOR ELÉTRICO POTÊNCIA DE 5HP, COM COIFA PARA DISCO 10" - CHP DIURNO. AF_08/2015	Custos Horários Produtivo e Improdutivo dos Equipamentos	CHP	0,0066000	38,92	0,25	
Composição Auxiliar	91693	SINAPI	SERRA CIRCULAR DE BANCADA COM MOTOR ELÉTRICO POTÊNCIA DE 5HP, COM COIFA PARA DISCO 10" - CHI DIURNO. AF_08/2015	Custos Horários Produtivo e Improdutivo dos Equipamentos	CHI	0,0264000	37,37	0,98	

Prefeitura Municipal de Vera Cruz
CNPJ: 13.891.130/0001-03

Composição Auxiliar	94974	SINAPI	CONCRETO MAGRO PARA LASTRO, TRAÇO 1:4,5:4,5 (EM MASSA SECA DE CIMENTO/ AREIA MÉDIA/ BRITA 1) - PREPARO MANUAL. AF_05/2021	Produção de Concreto	m³	0,0061000	515,45	3,14	
Insumo	00004491	SINAPI	PONTALETE *7,5 X 7,5* CM EM PINUS, MISTA OU EQUIVALENTE DA REGIAO - BRUTA	Material	M	1,2273000	9,62	11,80	
Insumo	00005061	SINAPI	PREGO DE ACO POLIDO COM CABECA 18 X 27 (2 1/2 X 10)	Material	KG	0,0680000	16,04	1,09	
Insumo	00006194	SINAPI	TABUA *2,5 X 15 CM EM PINUS, MISTA OU EQUIVALENTE DA REGIAO - BRUTA	Material	M	2,0000000	6,86	13,72	
Insumo	00007243	SINAPI	TELHA TRAPEZOIDAL EM ACO ZINCADO, SEM PINTURA, ALTURA DE APROXIMADAMENTE 40 MM, ESPESSURA DE 0,50 MM E LARGURA UTIL DE 980 MM	Material	m²	0,5853000	42,66	24,96	
				MO sem LS =>	11,40	LS =>	13,18	MO com LS =>	24,58
				Valor do BDI =>	20,19	Valor com BDI =>		109,96	

1.3	Código	Banco	Descrição	Tipo	Und	Quant.	Valor Unit	Total	
Composição	105009	SINAPI	LOCAÇÃO CONVENCIONAL DE OBRA, UTILIZANDO GABARITO DE TÁBUAS CORRIDAS PONTALETADAS A CADA 1,50M - 2 UTILIZAÇÕES. AF_03/2024	Locação de Obras	M	1,0000000	82,02	82,02	
Composição Auxiliar	88239	SINAPI	AJUDANTE DE CARPINTEIRO COM ENCARGOS COMPLEMENTARES	Livro SINAPI: Cálculos e Parâmetros	H	0,9103000	23,23	21,14	
Composição Auxiliar	88262	SINAPI	CARPINTEIRO DE FORMAS COM ENCARGOS COMPLEMENTARES	Livro SINAPI: Cálculos e Parâmetros	H	0,9103000	30,49	27,75	
Composição Auxiliar	91692	SINAPI	SERRA CIRCULAR DE BANCADA COM MOTOR ELÉTRICO POTÊNCIA DE 5HP, COM COIFA PARA DISCO 10" - CHP DIURNO. AF_08/2015	Custos Horários Produtivo e Improdutivo dos Equipamentos	CHP	0,0093000	38,92	0,36	
Composição Auxiliar	91693	SINAPI	SERRA CIRCULAR DE BANCADA COM MOTOR ELÉTRICO POTÊNCIA DE 5HP, COM COIFA PARA DISCO 10" - CHI DIURNO. AF_08/2015	Custos Horários Produtivo e Improdutivo dos Equipamentos	CHI	0,0374000	37,37	1,39	
Composição Auxiliar	94974	SINAPI	CONCRETO MAGRO PARA LASTRO, TRAÇO 1:4,5:4,5 (EM MASSA SECA DE CIMENTO/ AREIA MÉDIA/ BRITA 1) - PREPARO MANUAL. AF_05/2021	Produção de Concreto	m³	0,0054000	515,45	2,78	
Insumo	00004417	SINAPI	SARRAFO NAO APARELHADO *2,5 X 7* CM, EM MACARANDUBA/MASSARANDUBA, ANGELIM, PERoba-ROSA OU EQUIVALENTE DA REGIAO - BRUTA	Material	M	0,8093000	7,24	5,85	
Insumo	00004433	SINAPI	CAIBRO NAO APARELHADO *6 X 6* CM, EM MACARANDUBA/MASSARANDUBA, ANGELIM OU EQUIVALENTE DA REGIAO - BRUTA	Material	M	0,5500000	26,03	14,31	
Insumo	00005068	SINAPI	PREGO DE AÇO POLIDO COM CABECA 17 X 21 (2 X 11)	Material	KG	0,1012000	16,32	1,65	
Insumo	00007356	SINAPI	TINTA LATEX ACRILICA PREMIUM, COR BRANCO FOSCO	Material	L	0,0256000	32,25	0,82	
Insumo	00010567	SINAPI	TABUA *2,5 X 23* CM EM PINUS, MISTA OU EQUIVALENTE DA REGIAO - BRUTA	Material	M	0,5500000	10,87	5,97	
				MO sem LS =>	16,14	LS =>	18,65	MO com LS =>	34,79
				Valor do BDI =>	18,45	Valor com BDI =>			100,47
1.4	Código	Banco	Descrição	Tipo	Und	Quant.	Valor Unit	Total	

Prefeitura Municipal de Vera Cruz
CNPJ: 13.891.130/0001-03

Composição	6096	ORSE	Ligação Predial de Água em Mureta de Concreto, Provisória ou Definitiva, com Fornecimento de Material, inclusive Mureta e Hidrômetro, Rede DN 50mm - Rev 03_10/2022	Conversão InfoWOrca	UN	1,0000000	691,47	691,47
Composição Auxiliar	2497	ORSE	Escavação manual de vala ou cava em material de 1ª categoria, profundidade até 1,50m	Escavação Manual em Área Urbana	m³	1,3470000	68,16	91,81
Composição Auxiliar	26	ORSE	Coleta e carga manuais de entulho	Demolições / Remoções	m³	0,0210000	22,72	0,47
Composição Auxiliar	6083	ORSE	Mureta Pré-Moldada para Ligações Domiciliares de Água	Conversão InfoWOrca	un	1,0000000	302,47	302,47
Composição Auxiliar	76	ORSE	Reaterro manual de valas com espalhamento s/ compactação	Aterros / Reaterros / Compactações	m³	1,3260000	22,72	30,12
Composição Auxiliar	88267	SINAPI	ENCANADOR OU BOMBEIRO HIDRÁULICO COM ENCARGOS COMPLEMENTARES	Livro SINAPI: Cálculos e Parâmetros	H	1,0000000	30,20	30,20
Composição Auxiliar	88316	SINAPI	SERVENTE COM ENCARGOS COMPLEMENTARES	Livro SINAPI: Cálculos e Parâmetros	H	1,0000000	22,72	22,72
Insumo		ORSE	Registro de esfera pvc, com borboleta, com rosca externa, de 1/2"	Material	un	1,0000000	13,61	13,61
Insumo	00006036/SIN	ORSE	Te pvc, roscavel, 90 graus, 1/2", agua fria predial	Material	un	1,0000000	3,84	3,84
Insumo	00007098/SIN	ORSE	Tubo de polietileno de alta densidade (pead), pe-80, de = 20 mm x 2,3 mm de parede, para ligacao de agua predial (nbr 15561)	Material	m	6,0000000	5,51	33,06
Insumo	00009813/SIN API	ORSE	Tubo pvc, roscavel, 1/2", agua fria predial	Material	m	1,0000000	7,97	7,97
Insumo	00009856/SIN	ORSE	Hidrometro unijato / medidor de agua, dn 1/2", vazao maxima de 3 m3/h, para agua potavel fria, relojoaria plana, classe b, horizontal (sem conexoes)	Material	un	1,0000000	112,18	112,18
Insumo	00012773/SIN API	ORSE	Plug pvc rigido roscavel d= 1/2"	Material	un	1,0000000	0,79	0,79
Insumo	1784	ORSE	Torneira plastica para jardins 1/2", HERC 1128 ou similar	Material	un	1,0000000	2,13	2,13
Insumo	2260	ORSE	Uniao pvc rigido roscavel d= 1/2"	Material	un	2,0000000	6,77	13,54
Insumo	2360	ORSE	Adaptador pead 20mm x 1/2"	Material	un	2,0000000	3,94	7,88
Insumo	5161	ORSE	Colar de tomada em pvc com travas e saída roscável de = 60mm x 1/2"	Material	un	1,0000000	12,39	12,39
Insumo	5240	ORSE	Lacre anti-fraude para hidrômetro em polipropileno	Material	UN	1,0000000	0,89	0,89
Insumo	6313	ORSE	Fita vedacao teflon larg= 1/2"	Material	m	20,0000000	0,27	5,40
Insumo	980	ORSE						

MO sem LS => 90,00 LS => 104,02 MO com LS => 194,02

Valor do BDI => 155,58 Valor com BDI => 847,05

1.5	Código	Banco	Descrição	Tipo	Und	Quant.	Valor Unit	Total
Composição	98524	SINAPI	LIMPEZA MANUAL DE VEGETAÇÃO EM TERRENO COM ENXADA. AF_03/2024	Supressão Vegetal	m²	1,0000000	4,84	4,84

Prefeitura Municipal de Vera Cruz
CNPJ: 13.891.130/0001-03

Composição Auxiliar	88316	SINAPI	SERVENTE COM ENCARGOS COMPLEMENTARES	Livro SINAPI: Cálculos e Parâmetros	H	0,2132000	22,72	4,84	
MO sem LS =>					1,37	LS =>	1,58	MO com LS =>	2,95
Valor do BDI =>					1,08	Valor com BDI =>			5,92
1.6	Código	Banco	Descrição	Tipo	Und	Quant.	Valor Unit	Total	
Composição	11472	ORSE	Regularização manual e compactação com placa vibratória	Execução de Cortes e Aterros	m²	1,0000000	9,47	9,47	
Composição Auxiliar	11449	ORSE	Compactação manual com placa vibratória sem controle do grau de compactação	Aterros / Reaterros / Compactações	m³	0,1800000	14,82	2,66	
Composição Auxiliar	88316	SINAPI	SERVENTE COM ENCARGOS COMPLEMENTARES	Livro SINAPI: Cálculos e Parâmetros	H	0,3000000	22,72	6,81	
MO sem LS =>					2,50	LS =>	2,89	MO com LS =>	5,39
Valor do BDI =>					2,13	Valor com BDI =>			11,60
1.7	Código	Banco	Descrição	Tipo	Und	Quant.	Valor Unit	Total	
Composição	98527	SINAPI	REMOÇÃO DE RAÍZES REMANESCENTES DE TRONCO DE ÁRVORE COM DIÂMETRO MAIOR OU IGUAL A 0,40 M E MENOR QUE 0,60 M. AF_03/2024	Supressão Vegetal	UN	1,0000000	237,24	237,24	
Composição Auxiliar	5678	SINAPI	RETROESCAVADEIRA SOBRE RODAS COM CARREGADEIRA, TRAÇÃO 4X4, POTÊNCIA LÍQ. 88 HP, CAÇAMBA CARREG. CAP. MÍN. 1 M3, CAÇAMBA RETRO CAP. 0,26 M3, PESO OPERACIONAL MÍN. 6.674 KG, PROFUNDIDADE ESCAVAÇÃO MÁX. 4,37 M - CHP DIURNO. AF_06/2014	Custos Horários Produtivo e Improdutivo dos Equipamentos	CHP	0,2691000	160,93	43,30	
Composição Auxiliar	5679	SINAPI	RETROESCAVADEIRA SOBRE RODAS COM CARREGADEIRA, TRAÇÃO 4X4, POTÊNCIA LÍQ. 88 HP, CAÇAMBA CARREG. CAP. MÍN. 1 M3, CAÇAMBA RETRO CAP. 0,26 M3, PESO OPERACIONAL MÍN. 6.674 KG, PROFUNDIDADE ESCAVAÇÃO MÁX. 4,37 M - CHI DIURNO. AF_06/2014	Custos Horários Produtivo e Improdutivo dos Equipamentos	CHI	1,4932000	75,28	112,40	
Composição Auxiliar	88316	SINAPI	SERVENTE COM ENCARGOS COMPLEMENTARES	Livro SINAPI: Cálculos e Parâmetros	H	1,7623000	22,72	40,03	
Composição Auxiliar	88441	SINAPI	JARDINEIRO COM ENCARGOS COMPLEMENTARES	Livro SINAPI: Cálculos e Parâmetros	H	1,7623000	23,56	41,51	
MO sem LS =>					49,63	LS =>	57,35	MO com LS =>	106,98
Valor do BDI =>					53,37	Valor com BDI =>			290,61
2.1	Código	Banco	Descrição	Tipo	Und	Quant.	Valor Unit	Total	
Composição	102690	SINAPI	DRENO ESPINHA DE PEIXE (SEÇÃO (0,40 X 0,40 M), COM TUBO DE PEAD CORRUGADO PERFURADO, DN 100 MM, ENCHIMENTO COM BRITA, ENVOLVIDO COM MANTA GEOTÊXTIL, INCLUSIVE CONEXÕES. AF_07/2021	Drenos	M	1,0000000	68,21	68,21	
Composição Auxiliar	88309	SINAPI	PEDREIRO COM ENCARGOS COMPLEMENTARES	Livro SINAPI: Cálculos e Parâmetros	H	0,1073000	30,92	3,31	
Composição Auxiliar	88316	SINAPI	SERVENTE COM ENCARGOS COMPLEMENTARES	Livro SINAPI: Cálculos e Parâmetros	H	0,3219000	22,72	7,31	

Prefeitura Municipal de Vera Cruz
CNPJ: 13.891.130/0001-03

Composição Auxiliar	90106	SINAPI	ESCAVAÇÃO MECANIZADA DE VALA COM PROFUNDIDADE ATÉ 1,5 M (MÉDIA MONTANTE E JUSANTE/UMA COMPOSIÇÃO POR TRECHO), RETROESCAV. (0,26 M3), LARGURA DE 0,8 M A 1,5 M, EM SOLO DE 1A CATEGORIA, LOCAIS COM BAIXO NÍVEL DE INTERFERÊNCIA. AF_09/2024	Escavação de Valas	m³	0,1600000	9,01	1,44
Insumo	00003670	SINAPI	JUNCAO SIMPLES, PVC, 45 GRAUS, DN 100 X 100 MM, SERIE NORMAL PARA ESGOTO PREDIAL	Material	UN	0,1071000	21,23	2,27
Insumo	00004021	SINAPI	GEOTEXTIL NAO TECIDO AGULHADO DE FILAMENTOS CONTINUOS 100% POLIESTER, RESITENCIA A TRACAO = 14 KN/M	Material	m²	2,3000000	10,27	23,62
Insumo	00004718	SINAPI	PEDRA BRITADA N. 2 (19 A 38 MM) POSTO PEDREIRA/FORNECEDOR, SEM FRETE	Material	m³	0,1674000	116,70	19,53
Insumo	00038052	SINAPI	TUBO DRENO, CORRUGADO, ESPIRALADO, FLEXIVEL, PERFURADO, EM POLIETILENO DE ALTA DENSIDADE (PEAD), DN 100 MM, (4") PARA DRENAGEM - EM ROLO (NORMA DNIT 093/2006 - E.M)	Material	M	1,0030000	10,70	10,73

MO sem LS => 3,38 LS => 3,90 MO com LS => 7,28

Valor do BDI => 15,34 Valor com BDI => 83,55

2.2	Código	Banco	Descrição	Tipo	Und	Quant.	Valor Unit	Total
Composição	1900	ORSE	Fornecimento e instalação de rede de proteção em nylon malha 10 x 10 cm para quadra de esporte	Alambrados e Gradis	m²	1,0000000	20,00	20,00
Insumo	1927	ORSE	Fornecimento e instalação de rede de proteção em nylon malha 10 x 10 cm para quadras de esporte	Serviços	m²	1,0000000	20,00	20,00

MO sem LS => 0,00 LS => 0,00 MO com LS => 0,00

Valor do BDI => 4,50 Valor com BDI => 24,50

2.3	Código	Banco	Descrição	Tipo	Und	Quant.	Valor Unit	Total
Composição	102364	SINAPI	ALAMBRADO PARA QUADRA POLIESPORTIVA, ESTRUTURADO POR TUBOS DE ACO GALVANIZADO, (MONTANTES COM DIAMETRO 2", TRAVESSAS E ESCORAS COM DIÂMETRO 1 ¼"), COM TELA DE ARAME GALVANIZADO, FIO 10 BWG E MALHA QUADRADA 5X5CM (EXCETO MURETA). AF_03/2021	Cercas, Protetores e Alambrados	m²	1,0000000	212,00	212,00
Composição Auxiliar	88315	SINAPI	SERRALHEIRO COM ENCARGOS COMPLEMENTARES	Livro SINAPI: Cálculos e Parâmetros	H	0,9774000	30,71	30,01
Composição Auxiliar	88316	SINAPI	SERVENTE COM ENCARGOS COMPLEMENTARES	Livro SINAPI: Cálculos e Parâmetros	H	0,9774000	22,72	22,20
Composição Auxiliar	94962	SINAPI	CONCRETO MAGRO PARA LASTRO, TRAÇO 1:4,5:4,5 (EM MASSA SECA DE CIMENTO/ AREIA MÉDIA/ BRITA 1) - PREPARO MECÂNICO COM BETONEIRA 400 L. AF_05/2021	Produção de Concreto	m³	0,0045000	471,46	2,12
Insumo	00007162	SINAPI	TELA DE ARAME GALVANIZADA QUADRANGULAR / LOSANGULAR, FIO 3,4 MM (10 BWG), MALHA 5 X 5 CM, H = 2 M	Material	m²	1,0203000	55,94	57,07
Insumo	00007696	SINAPI	TUBO ACO GALVANIZADO COM COSTURA, CLASSE MEDIA, DN 2", E = *3,65* MM, PESO *5,10* KG/M (NBR 5580)	Material	M	0,6105000	87,21	53,24
Insumo	00007698	SINAPI	TUBO ACO GALVANIZADO COM COSTURA, CLASSE MEDIA, DN 1.1/4", E = *3,25* MM, PESO *3,14* KG/M (NBR 5580)	Material	M	0,8701000	52,06	45,29

Prefeitura Municipal de Vera Cruz
CNPJ: 13.891.130/0001-03

Insumo	00011002	SINAPI	ELETRODO REVESTIDO AWS - E6013, DIAMETRO IGUAL A 2,50 MM	Material	KG	0,0025000	32,08	0,08
Insumo	00043130	SINAPI	ARAME GALVANIZADO 12 BWG, D = 2,76 MM (0,048 KG/M) OU 14 BWG, D = 2,11 MM (0,026 KG/M)	Material	KG	0,0797000	25,00	1,99

MO sem LS => 16,28 LS => 18,82 MO com LS => 35,10

Valor do BDI => 47,70 Valor com BDI => 259,70

2.4	Código	Banco	Descrição	Tipo	Und	Quant.	Valor Unit	Total
Composição	10042	ORSE	Fornecimento e instalação de grama sintética 42mm, alta durabilidade, cor verde, proteção raios UV e luz solar, incluso cola, type, areia tratada, borracha e mão de obra especializada	Paisagismo	m²	1,0000000	61,90	61,90
Insumo	10505	ORSE	Fornecimento e instalação de grama sintética 42mm, alta durabilidade, cor verde, proteção raios UV e luz solar, incluso cola, type, areia tratada, borracha e mão de obra especializada	Serviços	m²	1,0000000	61,90	61,90

MO sem LS => 0,00 LS => 0,00 MO com LS => 0,00

Valor do BDI => 13,92 Valor com BDI => 75,82

2.5	Código	Banco	Descrição	Tipo	Und	Quant.	Valor Unit	Total
Composição	2657	ORSE	Lastro de brita 2	Lastros, Lajes e Berços	m³	1,0000000	211,61	211,61
Composição Auxiliar	88316	SINAPI	SERVENTE COM ENCARGOS COMPLEMENTARES	Livro SINAPI: Cálculos e Parâmetros	H	2,0000000	22,72	45,44
Insumo	00004718/SIN	ORSE	Pedra britada n. 2 (19 a 38 mm) posto pedreira/fornecedor, sem frete	Material	m³	1,2000000	138,48	166,17

MO sem LS => 12,84 LS => 14,84 MO com LS => 27,68

Valor do BDI => 47,61 Valor com BDI => 259,22

2.6	Código	Banco	Descrição	Tipo	Und	Quant.	Valor Unit	Total
Composição	3212	ORSE	Colchão de areia	Conversão InfoWOrc	m³	1,0000000	134,72	134,72
Composição Auxiliar	88316	SINAPI	SERVENTE COM ENCARGOS COMPLEMENTARES	Livro SINAPI: Cálculos e Parâmetros	H	1,0000000	22,72	22,72
Insumo	00000366/SIN	ORSE	Areia fina - posto jazida/fornecedor (retirado na jazida, sem transporte)	Material	m³	1,1200000	100,00	112,00

MO sem LS => 6,42 LS => 7,42 MO com LS => 13,84

Valor do BDI => 30,31 Valor com BDI => 165,03

2.7	Código	Banco	Descrição	Tipo	Und	Quant.	Valor Unit	Total
Composição	10069	ORSE	Traves oficial para futebol de salão 3x2m em aço galv.3", com requadro e redes de polietileno fio 4mm (conjunto p/futsal)	Urbanização de Parques e Praças	par	1,0000000	3.649,10	3.649,10

Prefeitura Municipal de Vera Cruz
CNPJ: 13.891.130/0001-03

Insumo	00025398/SIN API	ORSE	Conjunto para futsal com par de traves oficiais de 3,00 x 2,00 m em tubo de aco galvanizado 3" com requadros em tubo de 1", pintura em primer com tinta esmalte sintetico e redes de polietileno fio 4 mm	Material	un	1,0000000	3.649,10	3.649,10
--------	------------------	------	---	----------	----	-----------	----------	----------

MO sem LS => 0,00 LS => 0,00 MO com LS => 0,00

Valor do BDI => 821,04 Valor com BDI => 4.470,14

2.8	Código	Banco	Descrição	Tipo	Und	Quant.	Valor Unit	Total
Composição	89480	SINAPI	ALVENARIA DE BLOCOS DE CONCRETO ESTRUTURAL 14X19X29 CM (ESPESSURA 14 CM), FBK = 14 MPA, UTILIZANDO COLHER DE PEDREIRO. AF_10/2022	Alvenaria Estrutural - Blocos de Concreto	m²	1,0000000	146,52	146,52
Composição Auxiliar	88309	SINAPI	PEDREIRO COM ENCARGOS COMPLEMENTARES	Livro SINAPI: Cálculos e Parâmetros	H	1,1300000	30,92	34,93
Composição Auxiliar	88316	SINAPI	SERVENTE COM ENCARGOS COMPLEMENTARES	Livro SINAPI: Cálculos e Parâmetros	H	1,1300000	22,72	25,67
Composição Auxiliar	88626	SINAPI	ARGAMASSA TRAÇO 1:0,5:4,5 (EM VOLUME DE CIMENTO, CAL E AREIA MÉDIA ÚMIDA), PREPARO MECÂNICO COM BETONEIRA 400 L. AF_08/2019	Argamassas	m³	0,0187000	716,96	13,40
Insumo	00034564	SINAPI	BLOCO DE CONCRETO ESTRUTURAL 14 X 19 X 29 CM, FBK 14 MPA (NBR 6136)	Material	UN	15,1900000	4,13	62,73
Insumo	00038592	SINAPI	MEIO BLOCO DE CONCRETO ESTRUTURAL 14 X 19 X 14 CM, FBK 14 MPA (NBR 6136)	Material	UN	1,5200000	2,43	3,69
Insumo	00038599	SINAPI	CANAleta DE CONCRETO ESTRUTURAL 14 X 19 X 29 CM, FBK 14 MPA (NBR 6136)	Material	UN	1,2700000	4,81	6,10

MO sem LS => 19,75 LS => 22,82 MO com LS => 42,57

Valor do BDI => 32,96 Valor com BDI => 179,48

2.9	Código	Banco	Descrição	Tipo	Und	Quant.	Valor Unit	Total
Composição	87893	SINAPI	CHAPISCO APLICADO EM ALVENARIA (SEM PRESENÇA DE VÃOS) E ESTRUTURAS DE CONCRETO DE FACHADA, COM COLHER DE PEDREIRO. ARGAMASSA TRAÇO 1:3 COM PREPARO MANUAL. AF_10/2022	Chapisco	m²	1,0000000	8,09	8,09
Composição Auxiliar	87377	SINAPI	ARGAMASSA TRAÇO 1:3 (EM VOLUME DE CIMENTO E AREIA GROSSA ÚMIDA) PARA CHAPISCO CONVENCIONAL, PREPARO MANUAL. AF_08/2019	Argamassas	m³	0,0037000	738,57	2,73
Composição Auxiliar	88309	SINAPI	PEDREIRO COM ENCARGOS COMPLEMENTARES	Livro SINAPI: Cálculos e Parâmetros	H	0,1394000	30,92	4,31
Composição Auxiliar	88316	SINAPI	SERVENTE COM ENCARGOS COMPLEMENTARES	Livro SINAPI: Cálculos e Parâmetros	H	0,0465000	22,72	1,05

MO sem LS => 1,97 LS => 2,28 MO com LS => 4,25

Valor do BDI => 1,82 Valor com BDI => 9,91

2.10	Código	Banco	Descrição	Tipo	Und	Quant.	Valor Unit	Total
------	--------	-------	-----------	------	-----	--------	------------	-------

Prefeitura Municipal de Vera Cruz
CNPJ: 13.891.130/0001-03

Composição	87803	SINAPI	EMBOÇO OU MASSA ÚNICA EM ARGAMASSA TRAÇO 1:2:8, PREPARO MANUAL, APLICADA MANUALMENTE EM PANOS CEGOS DE FACHADA (SEM PRESENÇA DE VÃOS), ESPESSURA DE 45 MM. AF_08/2022	Massa Única Externa	m²	1,0000000	76,68	76,68	
Composição Auxiliar	87369	SINAPI	ARGAMASSA TRAÇO 1:2:8 (EM VOLUME DE CIMENTO, CAL E AREIA MÉDIA ÚMIDA) PARA EMBOÇO/MASSA ÚNICA/ASSENTAMENTO DE ALVENARIA DE VEDAÇÃO, PREPARO MANUAL. AF_08/2019	Argamassas	m³	0,0493000	857,44	42,27	
Composição Auxiliar	88309	SINAPI	PEDREIRO COM ENCARGOS COMPLEMENTARES	Livro SINAPI: Cálculos e Parâmetros	H	0,6000000	30,92	18,55	
Composição Auxiliar	88316	SINAPI	SERVENTE COM ENCARGOS COMPLEMENTARES	Livro SINAPI: Cálculos e Parâmetros	H	0,6000000	22,72	13,63	
Insumo	00037411	SINAPI	TELA DE AÇO SOLDADA GALVANIZADA/ZINCADA PARA ALVENARIA, FIO D = *1,24 MM, MALHA 25 X 25 MM	Material	m²	0,1581000	14,11	2,23	
MO sem LS =>					13,47	LS =>	15,57	MO com LS =>	29,04
Valor do BDI =>					17,25	Valor com BDI =>			93,93

2.11	Código	Banco	Descrição	Tipo	Und	Quant.	Valor Unit	Total	
Composição	104784	SINAPI	PASSANTE TIPO TUBO COM DIÂMETRO DE 150 MM, FIXADO EM LAJE, PARA PASSAGEM DE TUBULAÇÕES COM NO MÁXIMO 100 MM DE DIÂMETRO. AF_09/2023	Rasgos e Fixações	UN	1,0000000	13,63	13,63	
Composição Auxiliar	88248	SINAPI	AUXILIAR DE ENCANADOR OU BOMBEIRO HIDRÁULICO COM ENCARGOS COMPLEMENTARES	Livro SINAPI: Cálculos e Parâmetros	H	0,0542000	22,84	1,23	
Composição Auxiliar	88267	SINAPI	ENCANADOR OU BOMBEIRO HIDRÁULICO COM ENCARGOS COMPLEMENTARES	Livro SINAPI: Cálculos e Parâmetros	H	0,2166000	30,20	6,54	
Insumo	00020065	SINAPI	TUBO PVC SERIE NORMAL, DN 150 MM, PARA ESGOTO PREDIAL (NBR 5688)	Material	M	0,1500000	34,42	5,16	
Insumo	00040304	SINAPI	PREGO DE ACO POLIDO COM CABECA DUPLA 17 X 27 (2 1/2 X 11)	Material	KG	0,0214000	20,14	0,43	
Insumo	00043132	SINAPI	ARAME RECOZIDO 16 BWG, D = 1,65 MM (0,016 KG/M) OU 18 BWG, D = 1,25 MM (0,01 KG/M)	Material	KG	0,0110000	25,00	0,27	
				MO sem LS =>	2,56	LS =>	2,95	MO com LS =>	5,51
				Valor do BDI =>	3,06	Valor com BDI =>		16,69	

2.12	Código	Banco	Descrição	Tipo	Und	Quant.	Valor Unit	Total	
Composição	88489	SINAPI	PINTURA LÁTEX ACRÍLICA PREMIUM, APLICAÇÃO MANUAL EM PAREDES, DUAS DEMÃOS. AF_04/2023	Pintura Interna	m²	1,0000000	13,90	13,90	
Composição Auxiliar	88310	SINAPI	PINTOR COM ENCARGOS COMPLEMENTARES	Livro SINAPI: Cálculos e Parâmetros	H	0,1631000	32,59	5,31	
Composição Auxiliar	88316	SINAPI	SERVENTE COM ENCARGOS COMPLEMENTARES	Livro SINAPI: Cálculos e Parâmetros	H	0,0544000	22,72	1,23	
Insumo	00007356	SINAPI	TINTA LATEX ACRILICA PREMIUM, COR BRANCO FOSCO	Material	L	0,2285000	32,25	7,36	
MO sem LS =>					1,99	LS =>	2,31	MO com LS =>	4,30
Valor do BDI =>					3,12	Valor com BDI =>			17,02

2.13	Código	Banco	Descrição	Tipo	Und	Quant.	Valor Unit	Total
------	--------	-------	-----------	------	-----	--------	------------	-------

Prefeitura Municipal de Vera Cruz
CNPJ: 13.891.130/0001-03

Composição	96130	SINAPI	APLICAÇÃO MANUAL DE MASSA ACRÍLICA EM PAREDES EXTERNAS DE CASAS, UMA DEMÃO. AF_03/2024	Pintura Externa	m²	1,0000000	19,63	19,63
Composição Auxiliar	88310	SINAPI	PINTOR COM ENCARGOS COMPLEMENTARES	Livro SINAPI: Cálculos e Parâmetros	H	0,4322000	32,59	14,08
Composição Auxiliar	88316	SINAPI	SERVENTE COM ENCARGOS COMPLEMENTARES	Livro SINAPI: Cálculos e Parâmetros	H	0,0706000	22,72	1,60
Insumo	00003767	SINAPI	LIXA EM FOLHA PARA PAREDE OU MADEIRA, NUMERO 120, COR VERMELHA	Material	UN	0,0414000	0,97	0,04
Insumo	00043651	SINAPI	MASSA ACRILICA PARA SUPERFICIES INTERNAS E EXTERNAS	Material	KG	0,7550000	5,18	3,91

MO sem LS => 4,82 LS => 5,57 MO com LS => 10,39

Valor do BDI => 4,41 Valor com BDI => 24,04

2.14	Código	Banco	Descrição	Tipo	Und	Quant.	Valor Unit	Total
Composição	88415	SINAPI	APLICAÇÃO MANUAL DE FUNDO SELADOR ACRÍLICO EM PAREDES EXTERNAS DE CASAS. AF_03/2024	Pintura Externa	m²	1,0000000	5,27	5,27
Composição Auxiliar	88310	SINAPI	PINTOR COM ENCARGOS COMPLEMENTARES	Livro SINAPI: Cálculos e Parâmetros	H	0,0566000	32,59	1,84
Composição Auxiliar	88316	SINAPI	SERVENTE COM ENCARGOS COMPLEMENTARES	Livro SINAPI: Cálculos e Parâmetros	H	0,0092000	22,72	0,20
Insumo	00006085	SINAPI	SELADOR ACRILICO OPACO PREMIUM INTERIOR/EXTERIOR	Material	L	0,2947200	10,98	3,23

MO sem LS => 0,63 LS => 0,72 MO com LS => 1,35

Valor do BDI => 1,18 Valor com BDI => 6,45

2.15	Código	Banco	Descrição	Tipo	Und	Quant.	Valor Unit	Total
Composição	96527	SINAPI	ESCAVAÇÃO MANUAL PARA VIGA BALDRAME OU SAPATA CORRIDA (INCLUINDO ESCAVAÇÃO PARA COLOCAÇÃO DE FÔRMAS). AF_01/2024	Fundações Rasas (Blocos, Sapatas, Vigas Baldrame)	m³	1,0000000	110,90	110,90
Composição Auxiliar	88309	SINAPI	PEDREIRO COM ENCARGOS COMPLEMENTARES	Livro SINAPI: Cálculos e Parâmetros	H	1,0040000	30,92	31,04
Composição Auxiliar	88316	SINAPI	SERVENTE COM ENCARGOS COMPLEMENTARES	Livro SINAPI: Cálculos e Parâmetros	H	3,5150000	22,72	79,86

MO sem LS => 32,78 LS => 37,89 MO com LS => 70,67

Valor do BDI => 24,95 Valor com BDI => 135,85

2.16	Código	Banco	Descrição	Tipo	Und	Quant.	Valor Unit	Total
Composição	94974	SINAPI	CONCRETO MAGRO PARA LASTRO, TRAÇO 1:4,5:4,5 (EM MASSA SECA DE CIMENTO/ AREIA MÉDIA/ BRITA 1) - PREPARO MANUAL. AF_05/2021	Produção de Concreto	m³	1,0000000	515,45	515,45
Composição Auxiliar	88316	SINAPI	SERVENTE COM ENCARGOS COMPLEMENTARES	Livro SINAPI: Cálculos e Parâmetros	H	6,2858000	22,72	142,81
Insumo	00000370	SINAPI	AREIA MEDIA - POSTO JAZIDA/FORNECEDOR (RETIRADO NA JAZIDA, SEM TRANSPORTE)	Material	m³	0,8538000	139,89	119,43
Insumo	00001379	SINAPI	CIMENTO PORTLAND COMPOSTO CP II-32	Material	KG	218,9300000	0,84	183,90
Insumo	00004721	SINAPI	PEDRA BRITADA N. 1 (9,5 A 19 MM) POSTO PEDREIRA/FORNECEDOR, SEM FRETE	Material	m³	0,5971000	116,09	69,31

Prefeitura Municipal de Vera Cruz
CNPJ: 13.891.130/0001-03

MO sem LS => 40,35 LS => 46,64 MO com LS => 86,99

Valor do BDI => 115,97 Valor com BDI => 631,42

2.17	Código	Banco	Descrição	Tipo	Und	Quant.	Valor Unit	Total
Composição	96524	SINAPI	ESCAVAÇÃO MECANIZADA PARA VIGA BALDRAME OU SAPATA CORRIDA COM MINI-ESCAVADEIRA (SEM ESCAVAÇÃO PARA COLOCAÇÃO DE FÔRMAS). AF_01/2024	Fundações Rasas (Blocos, Sapatas, Vigas Baldrame)	m³	1,0000000	161,62	161,62
Composição Auxiliar	88309	SINAPI	PEDREIRO COM ENCARGOS COMPLEMENTARES	Livro SINAPI: Cálculos e Parâmetros	H	1,3930000	30,92	43,07
Composição Auxiliar	88316	SINAPI	SERVENTE COM ENCARGOS COMPLEMENTARES	Livro SINAPI: Cálculos e Parâmetros	H	2,1890000	22,72	49,73
Composição Auxiliar	96245	SINAPI	MINIESCAVADEIRA SOBRE ESTEIRAS, POTÊNCIA LÍQUIDA DE *30* HP, PESO OPERACIONAL DE *3.500* KG - CHP DIURNO. AF_04/2017	Custos Horários Produtivo e Improdutivo dos Equipamentos	CHP	0,4350000	122,04	53,08
Composição Auxiliar	96246	SINAPI	MINIESCAVADEIRA SOBRE ESTEIRAS, POTÊNCIA LÍQUIDA DE *30* HP, PESO OPERACIONAL DE *3.500* KG - CHI DIURNO. AF_04/2017	Custos Horários Produtivo e Improdutivo dos Equipamentos	CHI	0,2170000	72,56	15,74

MO sem LS => 37,99 LS => 43,91 MO com LS => 81,90

Valor do BDI => 36,36 Valor com BDI => 197,98

2.18	Código	Banco	Descrição	Tipo	Und	Quant.	Valor Unit	Total
Composição	104918	SINAPI	ARMAÇÃO DE SAPATA ISOLADA, VIGA BALDRAME E SAPATA CORRIDA UTILIZANDO AÇO CA-50 DE 8 MM - MONTAGEM. AF_01/2024	Fundações Rasas (Blocos, Sapatas, Vigas Baldrame)	KG	1,0000000	13,43	13,43
Composição Auxiliar	88238	SINAPI	AJUDANTE DE ARMADOR COM ENCARGOS COMPLEMENTARES	Livro SINAPI: Cálculos e Parâmetros	H	0,0390000	23,40	0,91
Composição Auxiliar	88245	SINAPI	ARMADOR COM ENCARGOS COMPLEMENTARES	Livro SINAPI: Cálculos e Parâmetros	H	0,1020000	30,71	3,13
Composição Auxiliar	92802	SINAPI	CORTE E DOBRA DE AÇO CA-50, DIÂMETRO DE 8,0 MM. AF_06/2022	Armação para Estruturas de Concreto Armado	KG	1,0000000	8,66	8,66
Insumo	00039017	SINAPI	ESPACADOR / DISTANCIADOR CIRCULAR COM ENTRADA LATERAL, EM PLASTICO, PARA VERGALHAO *4,2 A 12,5* MM, COBRIMENTO 20 MM	Material	UN	0,5030000	0,22	0,11
Insumo	00043132	SINAPI	ARAME RECOZIDO 16 BWG, D = 1,65 MM (0,016 KG/M) OU 18 BWG, D = 1,25 MM (0,01 KG/M)	Material	KG	0,0250000	25,00	0,62

MO sem LS => 1,46 LS => 1,69 MO com LS => 3,15

Valor do BDI => 3,02 Valor com BDI => 16,45

2.19	Código	Banco	Descrição	Tipo	Und	Quant.	Valor Unit	Total
Composição	96536	SINAPI	FABRICAÇÃO, MONTAGEM E DESMONTAGEM DE FÔRMA PARA VIGA BALDRAME, EM MADEIRA SERRADA, E=25 MM, 4 UTILIZAÇÕES. AF_01/2024	Fundações Rasas (Blocos, Sapatas, Vigas Baldrame)	m²	1,0000000	74,06	74,06
Composição Auxiliar	88239	SINAPI	AJUDANTE DE CARPINTEIRO COM ENCARGOS COMPLEMENTARES	Livro SINAPI: Cálculos e Parâmetros	H	0,4770000	23,23	11,08
Composição Auxiliar	88262	SINAPI	CARPINTEIRO DE FORMAS COM ENCARGOS COMPLEMENTARES	Livro SINAPI: Cálculos e Parâmetros	H	1,0880000	30,49	33,17

Prefeitura Municipal de Vera Cruz
CNPJ: 13.891.130/0001-03

Composição Auxiliar	91692	SINAPI	SERRA CIRCULAR DE BANCADA COM MOTOR ELÉTRICO POTÊNCIA DE 5HP, COM COIFA PARA DISCO 10" - CHP DIURNO. AF_08/2015	Custos Horários Produtivo e Improdutivo dos Equipamentos	CHP	0,0130000	38,92	0,50	
Composição Auxiliar	91693	SINAPI	SERRA CIRCULAR DE BANCADA COM MOTOR ELÉTRICO POTÊNCIA DE 5HP, COM COIFA PARA DISCO 10" - CHI DIURNO. AF_08/2015	Custos Horários Produtivo e Improdutivo dos Equipamentos	CHI	0,0530000	37,37	1,98	
Insumo	00002692	SINAPI	DESMOLDANTE PROTETOR PARA FORMAS DE MADEIRA, DE BASE OLEOSA EMULSIONADA EM AGUA	Material	L	0,0167000	6,71	0,11	
Insumo	00004491	SINAPI	PONTLETE *7,5 X 7,5* CM EM PINUS, MISTA OU EQUIVALENTE DA REGIAO - BRUTA	Material	M	0,6050000	9,62	5,82	
Insumo	00004517	SINAPI	SARRAFO *2,5 X 7,5* CM EM PINUS, MISTA OU EQUIVALENTE DA REGIAO - BRUTA	Material	M	0,5470000	3,36	1,83	
Insumo	00005073	SINAPI	PREGO DE ACO POLIDO COM CABECA 17 X 24 (2 1/4 X 11)	Material	KG	0,0260000	16,63	0,43	
Insumo	00006212	SINAPI	TABUA *2,5 X 30 CM EM PINUS, MISTA OU EQUIVALENTE DA REGIAO - BRUTA	Material	M	1,1340000	15,95	18,08	
Insumo	00040304	SINAPI	PREGO DE ACO POLIDO COM CABECA DUPLA 17 X 27 (2 1/2 X 11)	Material	KG	0,0530000	20,14	1,06	
				MO sem LS =>	15,07	LS =>	17,42	MO com LS =>	32,49
				Valor do BDI =>	16,66	Valor com BDI =>			90,72

2.20	Código	Banco	Descrição	Tipo	Und	Quant.	Valor Unit	Total	
Composição	94972	SINAPI	CONCRETO FCK = 30MPA, TRAÇO 1:2,1:2,5 (EM MASSA SECA DE CIMENTO/ AREIA MÉDIA/ BRITA 1) - PREPARO MECÂNICO COM BETONEIRA 600 L. AF_05/2021	Produção de Concreto	m³	1,0000000	592,88	592,88	
Composição Auxiliar	88316	SINAPI	SERVENTE COM ENCARGOS COMPLEMENTARES	Livro SINAPI: Cálculos e Parâmetros	H	1,9633000	22,72	44,60	
Composição Auxiliar	88377	SINAPI	OPERADOR DE BETONEIRA ESTACIONÁRIA/MISTURADOR COM ENCARGOS COMPLEMENTARES	Livro SINAPI: Cálculos e Parâmetros	H	1,2400000	37,40	46,37	
Composição Auxiliar	89225	SINAPI	BETONEIRA CAPACIDADE NOMINAL DE 600 L, CAPACIDADE DE MISTURA 360 L, MOTOR ELÉTRICO TRIFÁSICO POTÊNCIA DE 4 CV, SEM CARREGADOR - CHP DIURNO. AF_05/2023	Custos Horários Produtivo e Improdutivo dos Equipamentos	CHP	0,6382000	6,10	3,89	
Composição Auxiliar	89226	SINAPI	BETONEIRA CAPACIDADE NOMINAL DE 600 L, CAPACIDADE DE MISTURA 360 L, MOTOR ELÉTRICO TRIFÁSICO POTÊNCIA DE 4 CV, SEM CARREGADOR - CHI DIURNO. AF_05/2023	Custos Horários Produtivo e Improdutivo dos Equipamentos	CHI	0,6018000	1,79	1,07	
Insumo	00000370	SINAPI	AREIA MEDIA - POSTO JAZIDA/FORNECEDOR (RETIRADO NA JAZIDA, SEM TRANSPORTE)	Material	m³	0,7119000	139,89	99,58	
Insumo	00001379	SINAPI	CIMENTO PORTLAND COMPOSTO CP II-32	Material	KG	391,1663000	0,84	328,57	
Insumo	00004721	SINAPI	PEDRA BRITADA N. 1 (9,5 A 19 MM) POSTO PEDREIRA/FORNECEDOR, SEM FRETE	Material	m³	0,5927000	116,09	68,80	
				MO sem LS =>	29,64	LS =>	34,25	MO com LS =>	63,89
				Valor do BDI =>	133,39	Valor com BDI =>		726,27	
2.21	Código	Banco	Descrição	Tipo	Und	Quant.	Valor Unit	Total	

Prefeitura Municipal de Vera Cruz
CNPJ: 13.891.130/0001-03

Composição	98557	SINAPI	IMPERMEABILIZAÇÃO DE SUPERFÍCIE COM EMULSÃO ASFÁLTICA, 2 DEMÃOS. AF_09/2023	Impermeabilização, Proteção Mecânica e Tratamento de Junta	m²	1,0000000	47,64	47,64
Composição Auxiliar	88243	SINAPI	AJUDANTE ESPECIALIZADO COM ENCARGOS COMPLEMENTARES	Livro SINAPI: Cálculos e Parâmetros	H	0,0969000	24,07	2,33
Composição Auxiliar	88270	SINAPI	IMPERMEABILIZADOR COM ENCARGOS COMPLEMENTARES	Livro SINAPI: Cálculos e Parâmetros	H	0,4299000	32,26	13,86
Insumo	00000626	SINAPI	MANTA LIQUIDA DE BASE ASFALTICA MODIFICADA COM A ADICAO DE ELASTOMEROS DILUIDOS EM SOLVENTE ORGANICO, APLICACAO A FRIO (MEMBRANA DE EMULSAO ASFALTICA PARA IMPERMEABILIZACAO FLEXIVEL)	Material	KG	1,5000000	20,97	31,45

MO sem LS => 5,33 LS => 6,15 MO com LS => 11,48

Valor do BDI => 10,71 Valor com BDI => 58,35

2.22	Código	Banco	Descrição	Tipo	Und	Quant.	Valor Unit	Total
Composição	4338	ORSE	Portão em tubo de aço galvanizado de 2 1/2", 1.10 x 2.30m	Esquadrias de Ferro	Un	1,0000000	3.752,53	3.752,53
Composição Auxiliar	88317	SINAPI	SOLDADOR COM ENCARGOS COMPLEMENTARES	Livro SINAPI: Cálculos e Parâmetros	H	8,0000000	36,54	292,32
Composição Auxiliar	88315	SINAPI	SERRALHEIRO COM ENCARGOS COMPLEMENTARES	Livro SINAPI: Cálculos e Parâmetros	H	8,0000000	30,71	245,68
Insumo	00000559/SIN	ORSE	Barra de aço chato, retangular, 50,8 mm x 6,35 mm (l x e), 2,53 kg/m	Material	m	4,4000000	28,24	124,25
Insumo	00010997/SIN	ORSE	Eletrodo revestido aws - e7018, diametro igual a 4,00 mm	Material	kg	1,3000000	51,84	67,39
Insumo	2312	ORSE	Tubo de aço galvanizado leve c/ costura c/ rosca BSP Ø = 76,1mm (2.1/2"), e = 3mm, l = 6000mm NBR 5580	Material	m	14,0000000	83,57	1.169,98
Insumo	2313	ORSE	Tubo de aço galvanizado leve c/ costura c/ rosca BSP Ø = 60,30mm (2"), e = 2,65mm, l = 6000mm NBR 5580	Material	m	10,0000000	67,19	671,90
Insumo	2474	ORSE	Aluguel de máquina solda - 300amp/220/380V trifásica : capacidade - Pequena	Equipamento	h	2,0000000	1,96	3,92
Insumo	2718	ORSE	Disco de corte diamantado 110x20mm	Material	un	3,0000000	21,11	63,33
Insumo	2940	ORSE	Cadeado tetrachave 50 mm	Material	un	1,0000000	119,81	119,81
Insumo	3359	ORSE	Barra redonda de aço mecanico laminado 3/4" (2,24 kg/m)	Material	kg	47,0400000	21,13	993,95

MO sem LS => 179,51 LS => 207,45 MO com LS => 386,96

Valor do BDI => 844,31 Valor com BDI => 4.596,84

3.1	Código	Banco	Descrição	Tipo	Und	Quant.	Valor Unit	Total
Composição	00000058	Próprio	Instalação de equipamentos de Ginástica	SEDI - SERVIÇOS DIVERSOS	un	1,0000000	107,28	107,28
Composição Auxiliar	88316	SINAPI	SERVENTE COM ENCARGOS COMPLEMENTARES	Livro SINAPI: Cálculos e Parâmetros	H	2,0000000	22,72	45,44
Composição Auxiliar	88309	SINAPI	PEDREIRO COM ENCARGOS COMPLEMENTARES	Livro SINAPI: Cálculos e Parâmetros	H	2,0000000	30,92	61,84

Prefeitura Municipal de Vera Cruz
CNPJ: 13.891.130/0001-03

MO sem LS => 33,20 LS => 38,38 MO com LS => 71,58

Valor do BDI => 24,13 Valor com BDI => 131,41

3.2	Código	Banco	Descrição	Tipo	Und	Quant.	Valor Unit	Total
Composição	97103	SINAPI	EXECUÇÃO DE RADIER, ESPESSURA DE 20 CM, FCK = 30 MPA, COM USO DE FORMAS EM MADEIRA SERRADA. AF_09/2021	Radier, Piso de Concreto e Laje sobre Solo	m²	1,0000000	274,51	274,51
Composição Auxiliar	96624	SINAPI	LASTRO COM MATERIAL GRANULAR (PEDRA BRITADA N.2), APLICADO EM PISOS OU LAJES SOBRE SOLO, ESPESSURA DE *10 CM*. AF_01/2024	Lastro	m³	0,1000000	202,43	20,24
Composição Auxiliar	97082	SINAPI	ESCAVAÇÃO MANUAL DE VIGA DE BORDA PARA RADIER. AF_09/2021	Radier, Piso de Concreto e Laje sobre Solo	m³	0,0350000	65,97	2,30
Composição Auxiliar	97083	SINAPI	COMPACTAÇÃO MECÂNICA DE SOLO PARA EXECUÇÃO DE RADIER, PISO DE CONCRETO OU LAJE SOBRE SOLO, COM COMPACTADOR DE SOLOS A PERCUSSÃO. AF_09/2021	Radier, Piso de Concreto e Laje sobre Solo	m²	1,0000000	3,60	3,60
Composição Auxiliar	97086	SINAPI	FABRICAÇÃO, MONTAGEM E DESMONTAGEM DE FORMA PARA RADIER, PISO DE CONCRETO OU LAJE SOBRE SOLO, EM MADEIRA SERRADA, 4 UTILIZAÇÕES. AF_09/2021	Radier, Piso de Concreto e Laje sobre Solo	m²	0,1200000	138,03	16,56
Composição Auxiliar	97087	SINAPI	CAMADA SEPARADORA PARA EXECUÇÃO DE RADIER, PISO DE CONCRETO OU LAJE SOBRE SOLO, EM LONA PLÁSTICA. AF_09/2021	Radier, Piso de Concreto e Laje sobre Solo	m²	1,2400000	2,43	3,01
Composição Auxiliar	97091	SINAPI	ARMAÇÃO PARA EXECUÇÃO DE RADIER, PISO DE CONCRETO OU LAJE SOBRE SOLO, COM USO DE TELA Q-159. AF_09/2021	Radier, Piso de Concreto e Laje sobre Solo	KG	5,0400000	11,74	59,16
Composição Auxiliar	97096	SINAPI	CONCRETAGEM DE RADIER, PISO DE CONCRETO OU LAJE SOBRE SOLO, FCK 30 MPA - LANÇAMENTO, ADENSAMENTO E ACABAMENTO. AF_09/2021	Radier, Piso de Concreto e Laje sobre Solo	m³	0,2350000	721,91	169,64

MO sem LS => 11,23 LS => 12,98 MO com LS => 24,21

Valor do BDI => 61,76 Valor com BDI => 336,27

4.1	Código	Banco	Descrição	Tipo	Und	Quant.	Valor Unit	Total
Composição	5014101	SIURB INFRA	FORNECIMENTO E ASSENTAMENTO DE MINI GUIAS	Infraestrutura	M	1,0000000	72,11	72,11
Composição Auxiliar	88309	SINAPI	PEDREIRO COM ENCARGOS COMPLEMENTARES	Livro SINAPI: Cálculos e Parâmetros	H	0,1800000	30,92	5,56
Composição Auxiliar	88316	SINAPI	SERVENTE COM ENCARGOS COMPLEMENTARES	Livro SINAPI: Cálculos e Parâmetros	H	0,2300000	22,72	5,22
Insumo	10542	SIURB INFRA	PEDRA BRITADA NÚMERO 1	Material	m³	0,0075000	145,66	1,09
Insumo	10607	SIURB INFRA	CONCRETO FCK=15MPA C/ BRITA 1	Material	m³	0,0300000	415,39	12,46
Insumo	10629	SIURB INFRA	ARGAMASSA DE CIMENTO COM AREIA MÉDIA 1:3	Material	m³	0,0200000	705,85	14,11
Insumo	88340	SIURB INFRA	MINI GUIA DE CONCRETO - 19 X 39 X 7 CM	Material	M	1,0200000	33,01	33,67

MO sem LS => 3,31 LS => 3,82 MO com LS => 7,13

Valor do BDI => 16,22 Valor com BDI => 88,33

Prefeitura Municipal de Vera Cruz
CNPJ: 13.891.130/0001-03

4.2	Código	Banco	Descrição	Tipo	Und	Quant.	Valor Unit	Total
Composição	93680	SINAPI	EXECUÇÃO DE PAVIMENTO EM PISO INTERTRAVADO DRENANTE , COM BLOCO RETANGULAR COLORIDO DE 20 X 10 CM, ESPESSURA 6 CM. AF_10/2022	Pavimento Intertravado	m²	1,0000000	92,23	92,23
Composição Auxiliar	88260	SINAPI	CALCETEIRO COM ENCARGOS COMPLEMENTARES	Livro SINAPI: Cálculos e Parâmetros	H	0,2015000	30,74	6,19
Composição Auxiliar	88316	SINAPI	SERVENTE COM ENCARGOS COMPLEMENTARES	Livro SINAPI: Cálculos e Parâmetros	H	0,2015000	22,72	4,57
Composição Auxiliar	91277	SINAPI	PLACA VIBRATÓRIA REVERSÍVEL COM MOTOR 4 TEMPOS A GASOLINA, FORÇA CENTRÍFUGA DE 25 KN (2500 KGF), POTÊNCIA 5,5 CV - CHP DIURNO. AF_08/2015	Custos Horários Produtivo e Improdutivo dos Equipamentos	CHP	0,0041000	10,32	0,04
Composição Auxiliar	91278	SINAPI	PLACA VIBRATÓRIA REVERSÍVEL COM MOTOR 4 TEMPOS A GASOLINA, FORÇA CENTRÍFUGA DE 25 KN (2500 KGF), POTÊNCIA 5,5 CV - CHI DIURNO. AF_08/2015	Custos Horários Produtivo e Improdutivo dos Equipamentos	CHI	0,0967000	0,64	0,06
Composição Auxiliar	91283	SINAPI	CORTADORA DE PISO COM MOTOR 4 TEMPOS A GASOLINA, POTÊNCIA DE 13 HP, COM DISCO DE CORTE DIAMANTADO SEGMENTADO PARA CONCRETO, DIÂMETRO DE 350 MM, FURO DE 1" (14 X 1") - CHP DIURNO. AF_08/2015	Custos Horários Produtivo e Improdutivo dos Equipamentos	CHP	0,0038000	10,18	0,03
Composição Auxiliar	91285	SINAPI	CORTADORA DE PISO COM MOTOR 4 TEMPOS A GASOLINA, POTÊNCIA DE 13 HP, COM DISCO DE CORTE DIAMANTADO SEGMENTADO PARA CONCRETO, DIÂMETRO DE 350 MM, FURO DE 1" (14 X 1") - CHI DIURNO. AF_08/2015	Custos Horários Produtivo e Improdutivo dos Equipamentos	CHI	0,0970000	0,53	0,05
Insumo	00000370	SINAPI	AREIA MEDIA - POSTO JAZIDA/FORNECEDOR (RETIRADO NA JAZIDA, SEM TRANSPORTE)	Material	m³	0,0568000	139,89	7,94
Insumo	00004741	SINAPI	PO DE PEDRA (POSTO PEDREIRA/FORNECEDOR, SEM FRETE)	Material	m³	0,0098000	109,66	1,07
Insumo	00036156	SINAPI	BLOQUETE/PISO INTERTRAVADO DE CONCRETO - MODELO ONDA/16 FACES/RETANGULAR/TIJOLINHO/PAVER/HOLANDES/PARALELEPIPEDO, *20 X 10* CM, E = 6 CM, RESISTENCIA DE 35 MPA, COLORIDO	Material	m²	1,0041000	71,99	72,28

MO sem LS => 3,32 LS => 3,84 MO com LS => 7,16

Valor do BDI => 20,75 Valor com BDI => 112,98

4.3	Código	Banco	Descrição	Tipo	Und	Quant.	Valor Unit	Total
Composição	94273	SINAPI	ASSENTAMENTO DE GUIA (MEIO-FIO) EM TRECHO RETO, CONFECCIONADA EM CONCRETO PRÉ-FABRICADO, DIMENSÕES 100X15X13X30 CM (COMPRIMENTO X BASE INFERIOR X BASE SUPERIOR X ALTURA). AF_01/2024	Guias e sarjetas	M	1,0000000	40,23	40,23
Composição Auxiliar	88309	SINAPI	PEDREIRO COM ENCARGOS COMPLEMENTARES	Livro SINAPI: Cálculos e Parâmetros	H	0,2296000	30,92	7,09
Composição Auxiliar	88316	SINAPI	SERVENTE COM ENCARGOS COMPLEMENTARES	Livro SINAPI: Cálculos e Parâmetros	H	0,2296000	22,72	5,21
Composição Auxiliar	88629	SINAPI	ARGAMASSA TRAÇO 1:3 (EM VOLUME DE CIMENTO E AREIA MÉDIA ÚMIDA), PREPARO MANUAL. AF_08/2019	Argamassas	m³	0,0018000	750,07	1,35
Insumo	00000370	SINAPI	AREIA MEDIA - POSTO JAZIDA/FORNECEDOR (RETIRADO NA JAZIDA, SEM TRANSPORTE)	Material	m³	0,0066000	139,89	0,92
Insumo	00004059	SINAPI	MEIO-FIO OU GUIA DE CONCRETO, PRE-MOLDADO, COMP 1 M, *30 X 12/15* CM (H X L1/L2)	Material	M	1,0050000	25,54	25,66

Prefeitura Municipal de Vera Cruz
CNPJ: 13.891.130/0001-03

MO sem LS => 3,90 LS => 4,51 MO com LS => 8,41
Valor do BDI => 9,05 Valor com BDI => 49,28

4.4	Código	Banco	Descrição	Tipo	Und	Quant.	Valor Unit	Total
Composição	94995	SINAPI	EXECUÇÃO DE PASSEIO (CALÇADA) OU PISO DE CONCRETO COM CONCRETO MOLDADO IN LOCO, USINADO, ACABAMENTO CONVENCIONAL, ESPESSURA 8 CM, ARMADO. AF_08/2022	Passeios de Concreto	m²	1,0000000	94,07	94,07
Composição Auxiliar	88262	SINAPI	CARPINTEIRO DE FORMAS COM ENCARGOS COMPLEMENTARES	Livro SINAPI: Cálculos e Parâmetros	H	0,1301000	30,49	3,96
Composição Auxiliar	88309	SINAPI	PEDREIRO COM ENCARGOS COMPLEMENTARES	Livro SINAPI: Cálculos e Parâmetros	H	0,0874000	30,92	2,70
Composição Auxiliar	88316	SINAPI	SERVENTE COM ENCARGOS COMPLEMENTARES	Livro SINAPI: Cálculos e Parâmetros	H	0,2176000	22,72	4,94
Insumo	00002692	SINAPI	DESMOLDANTE PROTETOR PARA FORMAS DE MADEIRA, DE BASE OLEOSA EMULSIONADA EM AGUA	Material	L	0,0017000	6,71	0,01
Insumo	00004509	SINAPI	SARRAFO *2,5 X 10* CM EM PINUS, MISTA OU EQUIVALENTE DA REGIAO - BRUTA	Material	M	0,2500000	4,88	1,22
Insumo	00004517	SINAPI	SARRAFO *2,5 X 7,5* CM EM PINUS, MISTA OU EQUIVALENTE DA REGIAO - BRUTA	Material	M	0,2000000	3,36	0,67
Insumo	00005068	SINAPI	PREGO DE ACO POLIDO COM CABECA 17 X 21 (2 X 11)	Material	KG	0,0240000	16,32	0,39
Insumo	00007156	SINAPI	TELA DE ACO SOLDADA NERVURADA, CA-60, Q-196, (3,11 KG/M2), DIAMETRO DO FIO = 5,0 MM, LARGURA = 2,45 M, ESPACAMENTO DA MALHA = 10 X 10 CM	Material	m²	1,0816000	21,78	23,55
Insumo	00034492	SINAPI	CONCRETO USINADO BOMBEAVEL, CLASSE DE RESISTENCIA C20, COM BRITA 0 E 1, SLUMP = 100 +/- 20 MM, EXCLUI SERVICO DE BOMBEAMENTO (NBR 8953)	Material	m³	0,0985000	575,00	56,63

MO sem LS => 3,59 LS => 4,15 MO com LS => 7,74
Valor do BDI => 21,16 Valor com BDI => 115,23

5.1	Código	Banco	Descrição	Tipo	Und	Quant.	Valor Unit	Total
Composição	4955	ORSE	Rip-Rap - saco solo , com capacidade para 0,07m³ de material adensado,nas dimensões aproximadas de 0,60x0,58x0,20m, com taxa de 10% de cimento, inclusive fornecimento de todos os materiais, dosagem, mistura, acondicionamento, costura e transp	Aterros / Reaterros / Compactações	un	1,0000000	27,67	27,67
Composição Auxiliar	88316	SINAPI	SERVENTE COM ENCARGOS COMPLEMENTARES	Livro SINAPI: Cálculos e Parâmetros	H	0,2500000	22,72	5,68
Composição Auxiliar	88309	SINAPI	PEDREIRO COM ENCARGOS COMPLEMENTARES	Livro SINAPI: Cálculos e Parâmetros	H	0,0500000	30,92	1,54
Insumo	00001379/SIN	ORSE	Cimento portland composto cp ii-32	Material	kg	11,5000000	0,75	8,62
Insumo	00004011/SIN	ORSE	Geotextil nao tecido agulhado de filamentos continuos 100% poliester, resitencia a tracao = 10 kn/m	Material	m²	0,3200000	10,98	3,51
Insumo	203	ORSE	Arenoso adquirido em depósito, frete incluso (Arenoso Comercial)	Material	m³	0,0640000	130,00	8,32

MO sem LS => 2,11 LS => 2,44 MO com LS => 4,55

Prefeitura Municipal de Vera Cruz
CNPJ: 13.891.130/0001-03

		Valor do BDI =>		6,22	Valor com BDI =>		33,89	
5.2	Código	Banco	Descrição	Tipo	Und	Quant.	Valor Unit	Total
Composição	105521	SINAPI	ESPALHAMENTO DE TERRA VEGETAL PARA O PLANTIO. AF_07/2024	Paisagismo - Plantio	m²	1,0000000	3,64	3,64
Composição Auxiliar	88316	SINAPI	SERVENTE COM ENCARGOS COMPLEMENTARES	Livro SINAPI: Cálculos e Parâmetros	H	0,0548000	22,72	1,24
Composição Auxiliar	88441	SINAPI	JARDINEIRO COM ENCARGOS COMPLEMENTARES	Livro SINAPI: Cálculos e Parâmetros	H	0,0110000	23,56	0,25
Insumo	00007253	SINAPI	TERRA VEGETAL (GRANEL)	Material	m³	0,0129000	167,14	2,15
		MO sem LS =>		0,42	LS =>	0,49	MO com LS =>	0,91
		Valor do BDI =>		0,81	Valor com BDI =>		4,45	
5.3	Código	Banco	Descrição	Tipo	Und	Quant.	Valor Unit	Total
Composição	103946	SINAPI	PLANTIO DE GRAMA ESMERALDA OU SÃO CARLOS OU CURITIBANA, EM PLACAS. AF_07/2024	Paisagismo - Plantio	m²	1,0000000	17,74	17,74
Composição Auxiliar	88316	SINAPI	SERVENTE COM ENCARGOS COMPLEMENTARES	Livro SINAPI: Cálculos e Parâmetros	H	0,1386000	22,72	3,14
Composição Auxiliar	88441	SINAPI	JARDINEIRO COM ENCARGOS COMPLEMENTARES	Livro SINAPI: Cálculos e Parâmetros	H	0,0277000	23,56	0,65
Insumo	00003322	SINAPI	GRAMA ESMERALDA OU SAO CARLOS OU CURITIBANA, EM PLACAS, SEM PLANTIO	Material	m²	1,0000000	13,95	13,95
		MO sem LS =>		1,07	LS =>	1,24	MO com LS =>	2,31
		Valor do BDI =>		3,99	Valor com BDI =>		21,73	
6.1	Código	Banco	Descrição	Tipo	Und	Quant.	Valor Unit	Total
Composição	2411	ORSE	Banco com encosto, compr=1,50m, largura=30cm, pé de ferro fundido e com 10 réguas de madeira, inclusive pintura	Urbanização de Parques e Praças	un	1,0000000	1.100,00	1.100,00
Insumo	253	ORSE	Banco com pé em ferro fundido e 10 réguas de madeira c/ 1,50m, com encosto	Material	un	1,0000000	1.100,00	1.100,00
		MO sem LS =>		0,00	LS =>	0,00	MO com LS =>	0,00
		Valor do BDI =>		247,50	Valor com BDI =>		1.347,50	
6.2	Código	Banco	Descrição	Tipo	Und	Quant.	Valor Unit	Total
Composição	00000062	Próprio	Lixeira em Madeira plástica, capacidade de 60 a 70L, red onda com tampa e suporte "H"	SEDI - SERVIÇOS DIVERSOS	und	1,0000000	628,78	628,78
Composição Auxiliar	93358	SINAPI	ESCAVAÇÃO MANUAL DE VALA. AF_09/2024	Escavação de Valas	m³	0,0320000	89,87	2,87
Composição Auxiliar	94975	SINAPI	CONCRETO FCK = 15MPA, TRAÇO 1:3,4:3,5 (EM MASSA SECA DE CIMENTO/ AREIA MÉDIA/ BRITA 1) - PREPARO MANUAL. AF_05/2021	Produção de Concreto	m³	0,0320000	557,33	17,83
Composição Auxiliar	88309	SINAPI	PEDREIRO COM ENCARGOS COMPLEMENTARES	Livro SINAPI: Cálculos e Parâmetros	H	0,3000000	30,92	9,27
Composição Auxiliar	88316	SINAPI	SERVENTE COM ENCARGOS COMPLEMENTARES	Livro SINAPI: Cálculos e Parâmetros	H	0,3000000	22,72	6,81

Prefeitura Municipal de Vera Cruz
CNPJ: 13.891.130/0001-03

Insumo	00000004	Próprio	Lixeira em Madeira plástica, capacidade de 60 a 70L, red onda com tampa e suporte "H"	Equipamento	un	1,0000000	592,00	592,00
--------	----------	---------	---	-------------	----	-----------	--------	--------

MO sem LS => 7,06 LS => 8,16 MO com LS => 15,22

Valor do BDI => 141,47 Valor com BDI => 770,25

6.3	Código	Banco	Descrição	Tipo	Und	Quant.	Valor Unit	Total
Composição	8666	ORSE	Guarda-corpo em madeira reflorestada (eucalipto), h=1,00m	Esquadrias de Madeira	m	1,0000000	210,87	210,87
Composição Auxiliar	1903	ORSE	Argamassa cimento e areia traço t-1 (1:3) - 1 saco cimento 50kg / 3 padiolas areia dim. 0.35 x 0.45 x 0.23 m - Confecção mecânica e transporte	Argamassas	m³	0,0030000	538,03	1,61
Composição Auxiliar	88316	SINAPI	SERVENTE COM ENCARGOS COMPLEMENTARES	Livro SINAPI: Cálculos e Parâmetros	H	1,0000000	22,72	22,72
Composição Auxiliar	88262	SINAPI	CARPINTEIRO DE FORMAS COM ENCARGOS COMPLEMENTARES	Livro SINAPI: Cálculos e Parâmetros	H	1,0000000	30,49	30,49
Insumo	00005075/SIN	ORSE	Prego de aço polido com cabeça 18 x 30 (2 3/4 x 10)	Material	kg	0,0500000	16,90	0,84
Insumo	3311	ORSE	Peça de eucalipto tratado, d= 19 a 22cm	Material	m	1,2600000	123,19	155,21

MO sem LS => 16,58 LS => 19,16 MO com LS => 35,74

Valor do BDI => 47,44 Valor com BDI => 258,31

6.5	Código	Banco	Descrição	Tipo	Und	Quant.	Valor Unit	Total
Composição	7796	ORSE	Madeiramento em massaranduba/madeira de lei, serrada 2,5cm x 10cm	Madeiramento	m	1,0000000	17,98	17,98
Composição Auxiliar	88262	SINAPI	CARPINTEIRO DE FORMAS COM ENCARGOS COMPLEMENTARES	Livro SINAPI: Cálculos e Parâmetros	H	0,2000000	30,49	6,09
Composição Auxiliar	88316	SINAPI	SERVENTE COM ENCARGOS COMPLEMENTARES	Livro SINAPI: Cálculos e Parâmetros	H	0,2000000	22,72	4,54
Insumo	00004460/SIN API	ORSE	Sarrafo nao aparelhado *2,5 x 10* cm, em macaranduba/massaranduba, angelim ouequivalente da regioao - bruta	Material	m	1,0000000	7,35	7,35

MO sem LS => 3,29 LS => 3,81 MO com LS => 7,10

Valor do BDI => 4,04 Valor com BDI => 22,02

6.8	Código	Banco	Descrição	Tipo	Und	Quant.	Valor Unit	Total
Composição	100742	SINAPI	PINTURA COM TINTA ALQUÍDICA DE ACABAMENTO (ESMALTE SINTÉTICO ACETINADO) APLICADA A ROLO OU PINCEL SOBRE SUPERFÍCIES METÁLICAS (EXCETO PERFIL) EXECUTADO EM OBRA (POR DEMÃO). AF_01/2020	Pintura em Superfícies Metálicas	m²	1,0000000	27,73	27,73
Composição Auxiliar	88310	SINAPI	PINTOR COM ENCARGOS COMPLEMENTARES	Livro SINAPI: Cálculos e Parâmetros	H	0,6779000	32,59	22,09
Insumo	00005318	SINAPI	DILUENTE AGUARRAS	Material	L	0,0127000	19,60	0,24
Insumo	00007311	SINAPI	TINTA ESMALTE SINTETICO PREMIUM ACETINADO	Material	L	0,1274000	42,44	5,40

MO sem LS => 6,86 LS => 7,92 MO com LS => 14,78

Prefeitura Municipal de Vera Cruz
CNPJ: 13.891.130/0001-03

		Valor do BDI =>		6,23	Valor com BDI =>		33,96	
6.8	Código	Banco	Descrição	Tipo	Und	Quant.	Valor Unit	Total
Composição	C0360	SEINFRA	BANCO DE MADEIRA C/ESTRUTURA DE FERRO - L= 3.00m	0	UN	1,0000000	1.181,52	1.181,52
Insumo	I0188	SEINFRA	BANCO DE MADEIRA C/ESTRUTURA DE FERRO - L=3,00M	Material	UN	1,0000000	1.181,52	1.181,52
		MO sem LS =>		0,00	LS =>	0,00	MO com LS =>	0,00
		Valor do BDI =>		265,84	Valor com BDI =>		1.447,36	
6.10	Código	Banco	Descrição	Tipo	Und	Quant.	Valor Unit	Total
Composição	3750	ORSE	Guarda-corpo para a ponte em madeira de lei (sucupira, muracatiara ou angelim), h=1.00m, composto por tábuas superior e inferior com 4x15 cm e montantes a cada 30 cm em tábuas trabalhadas de 10x3 cm ou barrotes torneados de 7x7cm	Esquadrias de Alumínio	m	1,0000000	1.371,90	1.371,90
Composição Auxiliar	88316	SINAPI	SERVENTE COM ENCARGOS COMPLEMENTARES	Livro SINAPI: Cálculos e Parâmetros	H	1,0000000	22,72	22,72
Composição Auxiliar	88261	SINAPI	CARPINTEIRO DE ESQUADRIAS COM ENCARGOS COMPLEMENTARES	Livro SINAPI: Cálculos e Parâmetros	H	1,0000000	29,52	29,52
Insumo	1691	ORSE	Parafuso metal 2 1/2" x 12 p/ bucha s-10	Material	un	4,0000000	0,87	3,48
Insumo	2954	ORSE	Guarda-corpo em madeira de lei (sucupira, muracatiara, angelim ou similar), h=1.00m, composto por tábuas superior e inferior com 4x15 cm e montantes a cada 30 cm em tábuas trabalhadas de 10x3 cm ou barrotes torneados de 7x7cm	Material	m	1,0000000	1.316,18	1.316,18
		MO sem LS =>		16,06	LS =>	18,55	MO com LS =>	34,61
		Valor do BDI =>		308,67	Valor com BDI =>		1.680,57	
7.1	Código	Banco	Descrição	Tipo	Und	Quant.	Valor Unit	Total
Composição	91927	SINAPI	CABO DE COBRE FLEXÍVEL ISOLADO, 2,5 MM², ANTI-CHAMA 0,6/1,0 KV, PARA CIRCUITOS TERMINAIS - FORNECIMENTO E INSTALAÇÃO. AF_03/2023	Instalações Elétricas - Eletrodutos Embutidos, Cabos, Caixas, Tomadas e Interruptores	M	1,0000000	5,13	5,13
Composição Auxiliar	88247	SINAPI	AUXILIAR DE ELETRICISTA COM ENCARGOS COMPLEMENTARES	Livro SINAPI: Cálculos e Parâmetros	H	0,0290000	23,80	0,69
Composição Auxiliar	88264	SINAPI	ELETRICISTA COM ENCARGOS COMPLEMENTARES	Livro SINAPI: Cálculos e Parâmetros	H	0,0290000	31,30	0,90
Insumo	00001022	SINAPI	CABO DE COBRE, FLEXIVEL, CLASSE 4 OU 5, ISOLACAO EM PVC/A, ANTICHAMA BWF-B, COBERTURA PVC-ST1, ANTICHAMA BWF-B, 1 CONDUTOR, 0,6/1 KV, SECAO NOMINAL 2,5 MM2	Material	M	1,2434000	2,83	3,51
Insumo	00021127	SINAPI	FITA ISOLANTE ADESIVA ANTICHAMA, USO ATE 750 V, EM ROLO DE 19 MM X 5 M	Material	UN	0,0094000	4,14	0,03
		MO sem LS =>		0,49	LS =>	0,57	MO com LS =>	1,06
		Valor do BDI =>		1,15	Valor com BDI =>		6,28	
7.2	Código	Banco	Descrição	Tipo	Und	Quant.	Valor Unit	Total

Prefeitura Municipal de Vera Cruz
CNPJ: 13.891.130/0001-03

Composição	91931	SINAPI	CABO DE COBRE FLEXÍVEL ISOLADO, 6 MM², ANTI-CHAMA 0,6/1,0 KV, PARA CIRCUITOS TERMINAIS - FORNECIMENTO E INSTALAÇÃO. AF_03/2023	Instalações Elétricas - Eletrodutos Embutidos, Cabos, Caixas, Tomadas e Interruptores	M	1,0000000	10,70	10,70	
Composição Auxiliar	88247	SINAPI	AUXILIAR DE ELETRICISTA COM ENCARGOS COMPLEMENTARES	Livro SINAPI: Cálculos e Parâmetros	H	0,0510000	23,80	1,21	
Composição Auxiliar	88264	SINAPI	ELETRICISTA COM ENCARGOS COMPLEMENTARES	Livro SINAPI: Cálculos e Parâmetros	H	0,0510000	31,30	1,59	
Insumo	00000994	SINAPI	CABO DE COBRE, FLEXIVEL, CLASSE 4 OU 5, ISOLACAO EM PVC/A, ANTICHAMA BWF-B, COBERTURA PVC-ST1, ANTICHAMA BWF-B, 1 CONDUTOR, 0,6/1 KV, SECAO NOMINAL 6 MM2	Material	M	1,2434000	6,33	7,87	
Insumo	00021127	SINAPI	FITA ISOLANTE ADESIVA ANTICHAMA, USO ATE 750 V, EM ROLO DE 19 MM X 5 M	Material	UN	0,0094000	4,14	0,03	
MO sem LS =>					0,87	LS =>	1,01	MO com LS =>	1,88
Valor do BDI =>					2.40	Valor com BDI =>			13,10

7.3	Código	Banco	Descrição	Tipo	Und	Quant.	Valor Unit	Total	
Composição	91934	SINAPI	CABO DE COBRE FLEXÍVEL ISOLADO, 16 MM², ANTI-CHAMA 450/750 V, PARA CIRCUITOS TERMINAIS - FORNECIMENTO E INSTALAÇÃO. AF_03/2023	Instalações Elétricas - Eletrodutos Embutidos, Cabos, Caixas, Tomadas e Interruptores	M	1,0000000	25,62	25,62	
Composição Auxiliar	88247	SINAPI	AUXILIAR DE ELETRICISTA COM ENCARGOS COMPLEMENTARES	Livro SINAPI: Cálculos e Parâmetros	H	0,1140000	23,80	2,71	
Composição Auxiliar	88264	SINAPI	ELETRICISTA COM ENCARGOS COMPLEMENTARES	Livro SINAPI: Cálculos e Parâmetros	H	0,1140000	31,30	3,56	
Insumo	00000979	SINAPI	CABO DE COBRE, FLEXIVEL, CLASSE 4 OU 5, ISOLACAO EM PVC/A, ANTICHAMA BWF-B, 1 CONDUTOR, 450/750 V, SECAO NOMINAL 16 MM2	Material	M	1,2434000	15,54	19,32	
Insumo	00021127	SINAPI	FITA ISOLANTE ADESIVA ANTICHAMA, USO ATE 750 V, EM ROLO DE 19 MM X 5 M	Material	UN	0,0094000	4,14	0,03	
				MO sem LS =>	1,96	LS =>	2,26	MO com LS =>	4,22
				Valor do BDI =>	5,76	Valor com BDI =>		31,38	

7.4	Código	Banco	Descrição	Tipo	Und	Quant.	Valor Unit	Total	
Composição	93658	SINAPI	DISJUNTOR MONOPOLAR TIPO DIN, CORRENTE NOMINAL DE 40A - FORNECIMENTO E INSTALAÇÃO. AF_07/2025	Instalações Elétricas - Quadros, Cabos, Disjuntores, Contatores e	UN	1,0000000	20,97	20,97	
Composição Auxiliar	88247	SINAPI	AUXILIAR DE ELETRICISTA COM ENCARGOS COMPLEMENTARES	Livro SINAPI: Cálculos e Parâmetros	H	0,1271400	23,80	3,02	
Composição Auxiliar	88264	SINAPI	ELETRICISTA COM ENCARGOS COMPLEMENTARES	Livro SINAPI: Cálculos e Parâmetros	H	0,1271400	31,30	3,97	
Insumo	00001574	SINAPI	TERMINAL A COMPRESSAO EM COBRE ESTANHADO PARA CABO 10 MM2, 1 FURO E 1 COMPRESSAO, PARA PARAFUSO DE FIXACAO M6	Material	UN	1,0000000	1,46	1,46	
Insumo	00034686	SINAPI	DISJUNTOR TERMOMAGNETICO PARA TRILHO DIN (IEC), MONOPOLAR, 40 50 A	Material	UN	1,0000000	12,52	12,52	
				MO sem LS =>	2,18	LS =>	2,53	MO com LS =>	4,71
				Valor do BDI =>	4,71	Valor com BDI =>		25,68	

Prefeitura Municipal de Vera Cruz
CNPJ: 13.891.130/0001-03

7.5	Código	Banco	Descrição	Tipo	Und	Quant.	Valor Unit	Total
Composição	91837	SINAPI	ELETRODUTO FLEXÍVEL CORRUGADO REFORÇADO, PVC, DN 32 MM (1"), PARA CIRCUITOS TERMINAIS, INSTALADO EM FORRO - FORNECIMENTO E INSTALAÇÃO. AF_03/2023	Instalações Elétricas - Eletrodutos Embutidos, Cabos, Caixas, Tomadas e Interruptores	M	1,0000000	23,97	23,97
Composição Auxiliar	88247	SINAPI	AUXILIAR DE ELETRICISTA COM ENCARGOS COMPLEMENTARES	Livro SINAPI: Cálculos e Parâmetros	H	0,1050000	23,80	2,49
Composição Auxiliar	88264	SINAPI	ELETRICISTA COM ENCARGOS COMPLEMENTARES	Livro SINAPI: Cálculos e Parâmetros	H	0,1050000	31,30	3,28
Composição Auxiliar	91170	SINAPI	FIXAÇÃO DE TUBOS HORIZONTAIS DE PVC ÁGUA, PVC ESGOTO, PVC ÁGUA PLUVIAL, CPVC, PPR, COBRE OU AÇO, DIÂMETROS MENORES OU IGUAIS A 40 MM, COM ABRAÇADEIRA METÁLICA RÍGIDA TIPO U PERFIL 1 1/4", FIXADA EM PERFILADO EM LAJE. AF_09/2023_PS	Rasgos e Fixações	M	1,0000000	10,86	10,86
Insumo	00039245	SINAPI	ELETRODUTO PVC FLEXIVEL CORRUGADO, REFORCADO, COR LARANJA, DE 32 MM, PARA LAJES E PISOS	Material	M	1,1000000	6,68	7,34

MO sem LS => 4,27 LS => 4,93 MO com LS => 9,20

Valor do BDI => 5,39 Valor com BDI => 29,36

7.6	Código	Banco	Descrição	Tipo	Und	Quant.	Valor Unit	Total
Composição	96985	SINAPI	HASTE DE ATERRAMENTO, DIÂMETRO 5/8", COM 3 METROS - FORNECIMENTO E INSTALAÇÃO. AF_08/2023	Sistema de Proteção contra Descargas Atmosféricas - SPDA	UN	1,0000000	83,53	83,53
Composição Auxiliar	88247	SINAPI	AUXILIAR DE ELETRICISTA COM ENCARGOS COMPLEMENTARES	Livro SINAPI: Cálculos e Parâmetros	H	0,2484000	23,80	5,91
Composição Auxiliar	88264	SINAPI	ELETRICISTA COM ENCARGOS COMPLEMENTARES	Livro SINAPI: Cálculos e Parâmetros	H	0,2484000	31,30	7,77
Insumo	00003379	SINAPI	HASTE DE ATERRAMENTO EM ACO COM 3,00 M DE COMPRIMENTO E DN = 5/8", REVESTIDA COM BAIXA CAMADA DE COBRE, SEM CONECTOR	Material	UN	1,0000000	69,85	69,85

MO sem LS => 4,27 LS => 4,93 MO com LS => 9,20

Valor do BDI => 18,79 Valor com BDI => 102,32

7.7	Código	Banco	Descrição	Tipo	Und	Quant.	Valor Unit	Total
Composição	151701	IOPES	Padrão de entrada de energia elétrica, monofásico, entrada aérea, a 2 fios, carga instalada em muro de 3500 até 9000W - 220/127V	PADRAO DE ENTRADA DE ENERGIA - NORTEC-01 - ESCELSA	und	1,0000000	2.265,18	2.265,18
Composição Auxiliar	030101	IOPES	Escavação manual em material de 1a. categoria, até 1.50 m de profundidade	ESCAVAÇÕES	m³	0,3400000	73,84	25,10
Composição Auxiliar	030211	IOPES	Reaterro de valas, exclusive compactação	REATERRO E COMPACTAÇÃO	m³	0,2800000	8,85	2,47
Composição Auxiliar	030304	IOPES	Índice de preço para remoção de entulho decorrente da execução de obras (Classe A CONAMA - NBR 10.004 - Classe II-B), incluindo aluguel da caçamba, carga, transporte e descarga em área licenciada	TRANSPORTES	m³	0,0800000	86,31	6,90
Composição Auxiliar	040206	IOPES	Fôrma de tábua de madeira de 2.5 x 30.0 cm para fundações, levando-se em conta a utilização 5 vezes (incluido o material, corte, montagem, escoramento e desforma)	INFRA-ESTRUTURA (FUNDAÇÃO)	m²	0,7000000	94,17	65,91

Prefeitura Municipal de Vera Cruz
CNPJ: 13.891.130/0001-03

Composição Auxiliar	040235	IOPES	Fornecimento, preparo e aplicação de concreto Fck=20 MPa (brita 1 e 2) - (5% de perdas já incluído no custo)	INFRA-ESTRUTURA (FUNDAÇÃO)	m³	0,0600000	798,62	47,91
Composição Auxiliar	150906	IOPES	Arame galvanizado 12 BWG (0.048 kg/m)	COMPOSIÇÕES INTERMEDIÁRIAS P/ ELETRICA	m	2,4000000	2,30	5,52
Composição Auxiliar	151127	IOPES	Eletroduto de PVC rígido roscável, diâmetro 1", inclusive conexões	ELETRODUTOS E CONEXÕES	m	6,0000000	22,49	134,94
Composição Auxiliar	151319	IOPES	Mini-Disjuntor monopolar 70A, curva C, 5kA, 127220Vca, referência Siemens, GE, Schneider ou equivalente	CHAVES, FUSIVEIS E DISJUNTORES	und	1,0000000	40,99	40,99
Composição Auxiliar	151406	IOPES	Cabo de cobre termoplástico (PVC) flexível isolado 450/750V, antichama BWF livre de chumbo, 70°C ? 16,0mm2	FIOS E CABOS	m	16,0000000	27,41	438,56
Composição Auxiliar	151414	IOPES	Cabo de cobre nu, seção de 10,0 mm2, têmpera meio dura, encordoamento classe 2A	FIOS E CABOS	m	2,0000000	18,70	37,40
Composição Auxiliar	151506	IOPES	Haste de terra tipo COPPERWELD - 5/8" x 2.40m	SERVIÇOS DIVERSOS	und	1,0000000	243,19	243,19
Insumo	040974	IOPES	ARMACAO SECUNDARIA 2 ESTRIBOS COM HASTE 16X150MM	Material	UN	1,0000000	51,10	51,10
Insumo	042091	IOPES	REDUÇÃO DE FERRO GALVANIZADO Ø 50X32MM (2X1 1/4")	Material	UN	2,0000000	19,40	38,80
Insumo	048220	IOPES	CABECOTE DE ALUMINIO FUNDIDO 2 1/2"	Material	UN	2,0000000	17,04	34,08
Insumo	048553	IOPES	CABECOTE DE ENTRADA 1" EM ALUMINIO FUNDIDO	Material	UN	2,0000000	5,70	11,40
Insumo	049002	IOPES	PARAFUSO CABEÇA QUADRADA MAQUINA GALVANIZADO A FOGO 16 X 200MM	Material	UN	2,0000000	23,90	47,80
Insumo	049507	IOPES	SAPATILHA PARA CABO DE AÇO	Material	UN	1,0000000	3,30	3,30
Insumo	049654	IOPES	OLHAL DE FERRO GALVANIZADO C/ PARAFUSO 16X200MM	Material	UN	1,0000000	31,12	31,12
Insumo	060241	IOPES	BUJAO DE ACO GALVANIZADO 2 1/2"	Material	UN	1,0000000	29,20	29,20
Insumo	150927	IOPES	Terminal mecânico para cabo de 16 e 25 mm2	Serviços	und	2,0000000	29,18	58,36
Insumo	150979	IOPES	Caixa para medidor monofásico P-980-009 c/ caixa p/ disjuntor P-940-003, padrão ESCELSA	Serviços	und	1,0000000	155,81	155,81
Insumo	151144	IOPES	Eletroduto de aço galvanizado, inclusive conexões, diâmetro 65mm (2.1/2")	Serviços	m	7,5000000	100,71	755,32

MO sem LS => 153,44 LS => 177,33 MO com LS => 330,77

Valor do BDI => 509,66 Valor com BDI => 2.774,84

7.8	Código	Banco	Descrição	Tipo	Und	Quant.	Valor Unit	Total
Composição	11.19.08	SUDECAP	DISJUNTOR TERMOMAGNÉTICO (240V-60HRZ) - MONOPOLAR 63A - PADRÃO DIN	11,19	UN	1,0000000	27,25	27,25
Composição Auxiliar	88264	SINAPI	ELETRICISTA COM ENCARGOS COMPLEMENTARES	Livro SINAPI: Cálculos e Parâmetros	H	0,2100000	31,30	6,57
Composição Auxiliar	88247	SINAPI	AUXILIAR DE ELETRICISTA COM ENCARGOS COMPLEMENTARES	Livro SINAPI: Cálculos e Parâmetros	H	0,2100000	23,80	4,99

Prefeitura Municipal de Vera Cruz
CNPJ: 13.891.130/0001-03

Insumo	74.10.41	SUDECAP	DISJUNTOR TERMOMAGNÉTICO TIPO DIN, MONOPOLAR 63A, CURVA B, TENSÃO MÁXIMA DE 240V REF 34688	Material	UN	1,0000000	15,69	15,69
--------	----------	---------	--	----------	----	-----------	-------	-------

MO sem LS => 3,61 LS => 4,17 MO com LS => 7,78

Valor do BDI => 6,13 Valor com BDI => 33,38

8.1	Código	Banco	Descrição	Tipo	Und	Quant.	Valor Unit	Total
Composição	98535	SINAPI	PODA EM ALTURA DE ÁRVORE COM DIÂMETRO DE TRONCO MAIOR OU IGUAL A 0,60 M. AF_03/2024	Supressão Vegetal	UN	1,0000000	688,98	688,98
Composição Auxiliar	5928	SINAPI	GUINDAUTO HIDRÁULICO, CAPACIDADE MÁXIMA DE CARGA 6200 KG, MOMENTO MÁXIMO DE CARGA 11,7 TM, ALCANCE MÁXIMO HORIZONTAL 9,70 M, INCLUSIVE CAMINHÃO TOCO PBT 16.000 KG, POTÊNCIA DE 189 CV - CHP DIURNO. AF_06/2014	Custos Horários Produtivo e Improdutivo dos Equipamentos	CHP	0,9082000	280,19	254,46
Composição Auxiliar	5930	SINAPI	GUINDAUTO HIDRÁULICO, CAPACIDADE MÁXIMA DE CARGA 6200 KG, MOMENTO MÁXIMO DE CARGA 11,7 TM, ALCANCE MÁXIMO HORIZONTAL 9,70 M, INCLUSIVE CAMINHÃO TOCO PBT 16.000 KG, POTÊNCIA DE 189 CV - CHI DIURNO. AF_06/2014	Custos Horários Produtivo e Improdutivo dos Equipamentos	CHI	0,7439000	76,62	56,99
Composição Auxiliar	88316	SINAPI	SERVENTE COM ENCARGOS COMPLEMENTARES	Livro SINAPI: Cálculos e Parâmetros	H	9,3473000	22,72	212,37
Composição Auxiliar	88441	SINAPI	JARDINEIRO COM ENCARGOS COMPLEMENTARES	Livro SINAPI: Cálculos e Parâmetros	H	7,0105000	23,56	165,16

MO sem LS => 128,62 LS => 148,64 MO com LS => 277,26

Valor do BDI => 155,02 Valor com BDI => 844,00

8.2	Código	Banco	Descrição	Tipo	Und	Quant.	Valor Unit	Total
Composição	98515	SINAPI	PLANTIO DE ÁRVORE FRUTÍFERA COM ALTURA DE MUDA MAIOR QUE 4,00 M. AF_07/2024	Paisagismo - Plantio	UN	1,0000000	224,36	224,36
Composição Auxiliar	88316	SINAPI	SERVENTE COM ENCARGOS COMPLEMENTARES	Livro SINAPI: Cálculos e Parâmetros	H	2,7112000	22,72	61,59
Composição Auxiliar	88441	SINAPI	JARDINEIRO COM ENCARGOS COMPLEMENTARES	Livro SINAPI: Cálculos e Parâmetros	H	0,5422000	23,56	12,77
Insumo	00044161	SINAPI	MUDA DE ARVORE FRUTIFERA JABOTICABEIRA OU EQUIVALENTE DA REGIAO, H= *5* M	Material	UN	1,0000000	150,00	150,00

MO sem LS => 21,07 LS => 24,36 MO com LS => 45,43

Valor do BDI => 50,48 Valor com BDI => 274,84

8.3	Código	Banco	Descrição	Tipo	Und	Quant.	Valor Unit	Total
Composição	98510	SINAPI	PLANTIO DE ÁRVORE ORNAMENTAL COM ALTURA DE MUDA MENOR OU IGUAL A 2,00 M . AF_07/2024	Paisagismo - Plantio	UN	1,0000000	101,31	101,31
Composição Auxiliar	88316	SINAPI	SERVENTE COM ENCARGOS COMPLEMENTARES	Livro SINAPI: Cálculos e Parâmetros	H	1,0584000	22,72	24,04
Composição Auxiliar	88441	SINAPI	JARDINEIRO COM ENCARGOS COMPLEMENTARES	Livro SINAPI: Cálculos e Parâmetros	H	0,2117000	23,56	4,98
Insumo	00000358	SINAPI	MUDA DE ARVORE ORNAMENTAL, OITI/AROEIRA SALSA/ANGICO/IPE/JACARANDA OU EQUIVALENTE DA REGIAO, H= *1* M	Material	UN	1,0000000	72,29	72,29

Prefeitura Municipal de Vera Cruz
CNPJ: 13.891.130/0001-03

MO sem LS => 8,22 LS => 9,50 MO com LS => 17,72

Valor do BDI => 22,79 Valor com BDI => 124,10

8.5	Código	Banco	Descrição	Tipo	Und	Quant.	Valor Unit	Total
Composição	7774	ORSE	Planta - Moreia (Dietes bicolor), fornecimento e plantio	Paisagismo	un	1,0000000	51,25	51,25
Composição Auxiliar	88441	SINAPI	JARDINEIRO COM ENCARGOS COMPLEMENTARES	Livro SINAPI: Cálculos e Parâmetros	H	0,0900000	23,56	2,12
Composição Auxiliar	88316	SINAPI	SERVENTE COM ENCARGOS COMPLEMENTARES	Livro SINAPI: Cálculos e Parâmetros	H	0,0900000	22,72	2,04
Insumo	140	ORSE	Adubo orgânico bovino, cacau ou similar	Material	m³	0,0050000	57,00	0,28
Insumo	2208	ORSE	Terra vegetal	Material	m³	0,0320000	214,28	6,85
Insumo	3800	ORSE	Adubo mineral NPK (10-10-10)	Material	kg	0,0740000	3,32	0,24
Insumo	7426	ORSE	Planta - Moreia (Dietes bicolor)	Material	un	1,0000000	39,72	39,72

MO sem LS => 1,18 LS => 1,37 MO com LS => 2,55

Valor do BDI => 11,53 Valor com BDI => 62,78

9.1	Código	Banco	Descrição	Tipo	Und	Quant.	Valor Unit	Total
Composição	C0741	SEINFRA	CERCA DE MADEIRA C/ TRAVESSAS DE MADEIRA	0	m²	1,0000000	200,44	200,44
Composição Auxiliar	88316	SINAPI	SERVENTE COM ENCARGOS COMPLEMENTARES	Livro SINAPI: Cálculos e Parâmetros	H	1,1000000	22,72	24,99
Composição Auxiliar	88261	SINAPI	CARPINTEIRO DE ESQUADRIAS COM ENCARGOS COMPLEMENTARES	Livro SINAPI: Cálculos e Parâmetros	H	2,3000000	29,52	67,89
Insumo	I0108	SEINFRA	AREIA GROSSA	Material	m³	0,0150000	119,58	1,79
Insumo	I0146	SEINFRA	ASFALTO MODIFICADO	Material	KG	1,1000000	4,69	5,15
Insumo	I0280	SEINFRA	BRITA	Material	m³	0,0200000	100,50	2,01
Insumo	I0805	SEINFRA	CIMENTO PORTLAND	Material	KG	2,5000000	0,71	1,77
Insumo	I1592	SEINFRA	PARAFUSO SEXTAVADO 1/4"X2"	Material	UN	8,0000000	0,55	4,40
Insumo	I1691	SEINFRA	PONTALETE / BARROTE DE 3"x3"	Material	M	3,1500000	16,09	50,68
Insumo	I1695	SEINFRA	PORCA SEXTAVADA 5/16'	Material	UN	8,0000000	0,36	2,88
Insumo	I1845	SEINFRA	SARRAFO DE 1"X4" APARELHADO	Material	M	4,5000000	8,64	38,88

MO sem LS => 29,22 LS => 33,77 MO com LS => 62,99

Valor do BDI => 45,09 Valor com BDI => 245,53

9.3	Código	Banco	Descrição	Tipo	Und	Quant.	Valor Unit	Total
-----	--------	-------	-----------	------	-----	--------	------------	-------

Prefeitura Municipal de Vera Cruz
CNPJ: 13.891.130/0001-03

Composição	4876	ORSE	Remoção de madeiramento, exclusive peças principais	Demolições / Remoções	m²	1,0000000	15,93	15,93	
Composição Auxiliar	88316	SINAPI	SERVENTE COM ENCARGOS COMPLEMENTARES	Livro SINAPI: Cálculos e Parâmetros	H	0,5000000	22,72	11,36	
Composição Auxiliar	88262	SINAPI	CARPINTEIRO DE FORMAS COM ENCARGOS COMPLEMENTARES	Livro SINAPI: Cálculos e Parâmetros	H	0,1500000	30,49	4,57	
MO sem LS =>					4,72	LS =>	5,46	MO com LS =>	10,18
Valor do BDI =>					3,58	Valor com BDI =>			19,51

9.4	Código	Banco	Descrição	Tipo	Und	Quant.	Valor Unit	Total	
Composição	103196	SINAPI	INSTALAÇÃO DE BALANÇO DE 2 LUGARES COM ESTRUTURA DE MADEIRA TRATADA, INSTALADO SOBRE SOLO. AF_10/2021	Parquinhos e Equipamentos de Ginástica ao Ar Livre	UN	1,0000000	238,47	238,47	
Composição Auxiliar	102486	SINAPI	CONCRETO FCK = 15MPa, TRAÇO 1:3,4:3,4 (EM MASSA SECA DE CIMENTO/ AREIA MÉDIA/ SEIXO ROLADO) - PREPARO MANUAL. AF_05/2021	Produção de Concreto	m³	0,1013000	723,38	73,27	
Composição Auxiliar	88309	SINAPI	PEDREIRO COM ENCARGOS COMPLEMENTARES	Livro SINAPI: Cálculos e Parâmetros	H	3,8708000	30,92	119,68	
Composição Auxiliar	88316	SINAPI	SERVENTE COM ENCARGOS COMPLEMENTARES	Livro SINAPI: Cálculos e Parâmetros	H	1,9354000	22,72	43,97	
Insumo	00004721	SINAPI	PEDRA BRITADA N. 1 (9,5 A 19 MM) POSTO PEDREIRA/FORNECEDOR, SEM FRETE	Material	m³	0,0048000	116,09	0,55	
Insumo	00044420	SINAPI	BALANCO DE 2 LUGARES PARA PARQUINHO, COM ESTRUTURA DE MADEIRA TRATADA, PRODUZIDO COM TORAS DE EUCALIPTO DE REFLORESTAMENTO	Material	UN	1,0000000	1,00	1,00	
				MO sem LS =>	55,89	LS =>	64,59	MO com LS =>	120,48
				Valor do BDI =>	53,65	Valor com BDI =>			292,12

9.5	Código	Banco	Descrição	Tipo	Und	Quant.	Valor Unit	Total	
Composição	103202	SINAPI	INSTALAÇÃO DE CASINHA DE MADEIRA TRATADA COM RAMPA ESCALADA, ESCORREGADOR E ESCADA MARINHEIRO, INSTALADO SOBRE SOLO. AF_10/2021	Parquinhos e Equipamentos de Ginástica ao Ar Livre	UN	1,0000000	261,37	261,37	
Composição Auxiliar	102486	SINAPI	CONCRETO FCK = 15MPA, TRAÇO 1:3,4:3,4 (EM MASSA SECA DE CIMENTO/ AREIA MÉDIA/ SEIXO ROLADO) - PREPARO MANUAL. AF_05/2021	Produção de Concreto	m³	0,1013000	723,38	73,27	
Composição Auxiliar	88309	SINAPI	PEDREIRO COM ENCARGOS COMPLEMENTARES	Livro SINAPI: Cálculos e Parâmetros	H	4,4126000	30,92	136,43	
Composição Auxiliar	88316	SINAPI	SERVENTE COM ENCARGOS COMPLEMENTARES	Livro SINAPI: Cálculos e Parâmetros	H	2,2063000	22,72	50,12	
Insumo	00004721	SINAPI	PEDRA BRITADA N. 1 (9,5 A 19 MM) POSTO PEDREIRA/FORNECEDOR, SEM FRETE	Material	m³	0,0048000	116,09	0,55	
Insumo	00044426	SINAPI	CASINHA DE MADEIRA FABRICADA EM MADEIRA TRATADA, INCLUINDO RAMPA ESCALADA, ESCORREGADOR E ESCADA MARINHEIRO	Material	UN	1,0000000	1,00	1,00	
				MO sem LS =>	63,14	LS =>	72,98	MO com LS =>	136,12
				Valor do BDI =>	58,80	Valor com BDI =>		320,17	

10.1	Código	Banco	Descrição	Tipo	Und	Quant.	Valor Unit	Total
------	--------	-------	-----------	------	-----	--------	------------	-------

Prefeitura Municipal de Vera Cruz
CNPJ: 13.891.130/0001-03

Composição	99814	SINAPI	LIMPEZA DE SUPERFÍCIE COM JATO DE ALTA PRESSÃO. AF_04/2019	Limpeza de Obra	m²	1,0000000	2,09	2,09
Composição Auxiliar	88316	SINAPI	SERVENTE COM ENCARGOS COMPLEMENTARES	Livro SINAPI: Cálculos e Parâmetros	H	0,0890000	22,72	2,02
Composição Auxiliar	99833	SINAPI	LAVADORA DE ALTA PRESSAO (LAVA-JATO) PARA AGUA FRIA, PRESSAO DE OPERACAO ENTRE 1400 E 1900 LIB/POL2, VAZAO MAXIMA ENTRE 400 E 700 L/H - CHP DIURNO. AF_05/2023	Custos Horários Produtivo e Improdutivo dos Equipamentos	CHP	0,0150000	5,20	0,07

MO sem LS => 0,57 LS => 0,66 MO com LS => 1,23

Valor do BDI => 0,47 Valor com BDI => 2,56

10.2	Código	Banco	Descrição	Tipo	Und	Quant.	Valor Unit	Total
Composição	103800	SINAPI	PEDRA ARGAMASSADA COM CIMENTO E AREIA 1:3, 40% DE ARGAMASSA EM VOLUME - AREIA E PEDRA DE MÃO COMERCIAIS - FORNECIMENTO E ASSENTAMENTO. AF_08/2022	Dissipadores de Energia	m³	1,0000000	569,04	569,04
Composição Auxiliar	88309	SINAPI	PEDREIRO COM ENCARGOS COMPLEMENTARES	Livro SINAPI: Cálculos e Parâmetros	H	2,2158000	30,92	68,51
Composição Auxiliar	88316	SINAPI	SERVENTE COM ENCARGOS COMPLEMENTARES	Livro SINAPI: Cálculos e Parâmetros	H	3,1021000	22,72	70,47
Composição Auxiliar	88629	SINAPI	ARGAMASSA TRAÇO 1:3 (EM VOLUME DE CIMENTO E AREIA MÉDIA ÚMIDA), PREPARO MANUAL. AF_08/2019	Argamassas	m³	0,4412000	750,07	330,93
Insumo	00004730	SINAPI	PEDRA DE MAO OU PEDRA RACHAO PARA ARRIMO/FUNDACAO (POSTO PEDREIRA/FORNECEDOR, SEM FRETE)	Material	m³	0,9086000	109,11	99,13

MO sem LS => 66,74 LS => 77,14 MO com LS => 143,88

Valor do BDI => 128,03 Valor com BDI => 697,07

10.4	Código	Banco	Descrição	Tipo	Und	Quant.	Valor Unit	Total
Composição	13524	ORSE	Deck em madeira, espessura = 2, largura = 8,5, (comprimento diversos) em eucalipto tratado, espécie saligna, grandis ou similar	Pisos de Madeira	m²	1,0000000	459,49	459,49
Composição Auxiliar	88316	SINAPI	SERVENTE COM ENCARGOS COMPLEMENTARES	Livro SINAPI: Cálculos e Parâmetros	H	1,4300000	22,72	32,48
Composição Auxiliar	88261	SINAPI	CARPINTEIRO DE ESQUADRIAS COM ENCARGOS COMPLEMENTARES	Livro SINAPI: Cálculos e Parâmetros	H	1,4300000	29,52	42,21
Insumo	12513	ORSE	Parafuso de metal, 1/4" x 10cm, cabeça chata e fenda	Material	un	10,0000000	2,16	21,60
Insumo	14257	ORSE	Deck em madeira, espessura = 2 cm, largura = 8,5 cm, (comprimentos diversos), zero umidade, em eucalipto tratado, espécie saligna, grandis ou similar	Material	m²	1,1000000	268,00	294,80
Insumo	3071	ORSE	Verniz SPARLACK CETOL DECK antiderrapante, p/proteção de superfícies externas de madeira, inclusive decks de piscinas e similar	Material	l	0,5760000	118,76	68,40

MO sem LS => 22,96 LS => 26,53 MO com LS => 49,49

Valor do BDI => 103,38 Valor com BDI => 562,87

11.1	Código	Banco	Descrição	Tipo	Und	Quant.	Valor Unit	Total
------	--------	-------	-----------	------	-----	--------	------------	-------

Prefeitura Municipal de Vera Cruz
CNPJ: 13.891.130/0001-03

Composição	2450	ORSE	Limpeza geral	Limpeza	m²	1,0000000	3,06	3,06
Composição Auxiliar	88316	SINAPI	SERVENTE COM ENCARGOS COMPLEMENTARES	Livro SINAPI: Cálculos e Parâmetros	H	0,1000000	22,72	2,27
Insumo	1997	ORSE	Sabão em pó	Material	kg	0,0050000	10,82	0,05
Insumo	2414	ORSE	Vassoura piaçava	Material	un	0,0500000	14,87	0,74

MO sem LS => 0,64 LS => 0,74 MO com LS => 1,38

Valor do BDI => 0,68 Valor com BDI => 3,74

11.2	Código	Banco	Descrição	Tipo	Und	Quant.	Valor Unit	Total
Composição	5	ORSE	Placa de inauguração de obra em alumínio 0,50 x 0,70 m	Serviços Iniciais de Obras Cíveis	un	1,0000000	2.144,03	2.144,03
Composição Auxiliar	1903	ORSE	Argamassa cimento e areia traço t-1 (1:3) - 1 saco cimento 50kg / 3 padiolas areia dim. 0.35 x 0.45 x 0.23 m - Confeção mecânica e transporte	Argamassas	m³	0,0040000	538,03	2,15
Composição Auxiliar	88316	SINAPI	SERVENTE COM ENCARGOS COMPLEMENTARES	Livro SINAPI: Cálculos e Parâmetros	H	0,6000000	22,72	13,63
Composição Auxiliar	88309	SINAPI	PEDREIRO COM ENCARGOS COMPLEMENTARES	Livro SINAPI: Cálculos e Parâmetros	H	0,6000000	30,92	18,55
Insumo	1772	ORSE	Placa de inauguração em alumínio fundido medindo 0,50 x 0,70 m	Material	un	1,0000000	2.109,70	2.109,70

MO sem LS => 10,06 LS => 11,63 MO com LS => 21,69

Valor do BDI => 482,40 Valor com BDI => 2.626,43

Composições Auxiliares

	Código	Banco	Descrição	Tipo	Und	Quant.	Valor Unit	Total
Composição	88238	SINAPI	AJUDANTE DE ARMADOR COM ENCARGOS COMPLEMENTARES	Livro SINAPI: Cálculos e Parâmetros	H	1,0000000	23,40	23,40
Composição Auxiliar	95308	SINAPI	CURSO DE CAPACITAÇÃO PARA AJUDANTE DE ARMADOR (ENCARGOS COMPLEMENTARES) - HORISTA	Livro SINAPI: Cálculos e Parâmetros	H	1,0000000	0,16	0,16
Insumo	00006114	SINAPI	AJUDANTE DE ARMADOR (HORISTA)	Mão de Obra	H	1,0000000	14,27	14,27
Insumo	00037370	SINAPI	ALIMENTACAO - HORISTA (COLETADO CAIXA - ENCARGOS COMPLEMENTARES)	Material	H	1,0000000	4,52	4,52
Insumo	00037371	SINAPI	TRANSPORTE - HORISTA (COLETADO CAIXA - ENCARGOS COMPLEMENTARES)	Material	H	1,0000000	0,85	0,85
Insumo	00037372	SINAPI	EXAMES - HORISTA (COLETADO CAIXA - ENCARGOS COMPLEMENTARES)	Material	H	1,0000000	1,43	1,43
Insumo	00037373	SINAPI	SEGURO - HORISTA (COLETADO CAIXA - ENCARGOS COMPLEMENTARES)	Material	H	1,0000000	0,08	0,08
Insumo	00043465	SINAPI	FERRAMENTAS - FAMILIA PEDREIRO - HORISTA (ENCARGOS COMPLEMENTARES - COLETADO CAIXA)	Material	H	1,0000000	0,78	0,78
Insumo	00043489	SINAPI	EPI - FAMILIA PEDREIRO - HORISTA (ENCARGOS COMPLEMENTARES - COLETADO CAIXA)	Material	H	1,0000000	1,31	1,31

Prefeitura Municipal de Vera Cruz
CNPJ: 13.891.130/0001-03

MO sem LS => 6,69 LS => 7,74 MO com LS => 14,43

Valor do BDI => 5,26 Valor com BDI => 28,66

	Código	Banco	Descrição	Tipo	Und	Quant.	Valor Unit	Total
Composição	88239	SINAPI	AJUDANTE DE CARPINTEIRO COM ENCARGOS COMPLEMENTARES	Livro SINAPI: Cálculos e Parâmetros	H	1,0000000	23,23	23,23
Composição Auxiliar	95309	SINAPI	CURSO DE CAPACITAÇÃO PARA AJUDANTE DE CARPINTEIRO (ENCARGOS COMPLEMENTARES) - HORISTA	Livro SINAPI: Cálculos e Parâmetros	H	1,0000000	0,21	0,21
Insumo	00006117	SINAPI	CARPINTEIRO AUXILIAR (HORISTA)	Mão de Obra	H	1,0000000	14,27	14,27
Insumo	00037370	SINAPI	ALIMENTACAO - HORISTA (COLETADO CAIXA - ENCARGOS COMPLEMENTARES)	Material	H	1,0000000	4,52	4,52
Insumo	00037371	SINAPI	TRANSPORTE - HORISTA (COLETADO CAIXA - ENCARGOS COMPLEMENTARES)	Material	H	1,0000000	0,85	0,85
Insumo	00037372	SINAPI	EXAMES - HORISTA (COLETADO CAIXA - ENCARGOS COMPLEMENTARES)	Material	H	1,0000000	1,43	1,43
Insumo	00037373	SINAPI	SEGURO - HORISTA (COLETADO CAIXA - ENCARGOS COMPLEMENTARES)	Material	H	1,0000000	0,08	0,08
Insumo	00043459	SINAPI	FERRAMENTAS - FAMILIA CARPINTEIRO DE FORMAS - HORISTA (ENCARGOS COMPLEMENTARES - COLETADO CAIXA)	Material	H	1,0000000	0,44	0,44
Insumo	00043483	SINAPI	EPI - FAMILIA CARPINTEIRO DE FORMAS - HORISTA (ENCARGOS COMPLEMENTARES - COLETADO CAIXA)	Material	H	1,0000000	1,43	1,43

MO sem LS => 6,72 LS => 7,76 MO com LS => 14,48

Valor do BDI => 5,22 Valor com BDI => 28,45

	Código	Banco	Descrição	Tipo	Und	Quant.	Valor Unit	Total
Composição	88243	SINAPI	AJUDANTE ESPECIALIZADO COM ENCARGOS COMPLEMENTARES	Livro SINAPI: Cálculos e Parâmetros	H	1,0000000	24,07	24,07
Composição Auxiliar	95313	SINAPI	CURSO DE CAPACITAÇÃO PARA AJUDANTE ESPECIALIZADO (ENCARGOS COMPLEMENTARES) - HORISTA	Livro SINAPI: Cálculos e Parâmetros	H	1,0000000	0,17	0,17
Insumo	00000242	SINAPI	AJUDANTE ESPECIALIZADO (HORISTA)	Mão de Obra	H	1,0000000	15,02	15,02
Insumo	00037370	SINAPI	ALIMENTACAO - HORISTA (COLETADO CAIXA - ENCARGOS COMPLEMENTARES)	Material	H	1,0000000	4,52	4,52
Insumo	00037371	SINAPI	TRANSPORTE - HORISTA (COLETADO CAIXA - ENCARGOS COMPLEMENTARES)	Material	H	1,0000000	0,85	0,85
Insumo	00037372	SINAPI	EXAMES - HORISTA (COLETADO CAIXA - ENCARGOS COMPLEMENTARES)	Material	H	1,0000000	1,43	1,43
Insumo	00037373	SINAPI	SEGURO - HORISTA (COLETADO CAIXA - ENCARGOS COMPLEMENTARES)	Material	H	1,0000000	0,08	0,08
Insumo	00043467	SINAPI	FERRAMENTAS - FAMILIA SERVENTE - HORISTA (ENCARGOS COMPLEMENTARES - COLETADO CAIXA)	Material	H	1,0000000	0,61	0,61
Insumo	00043491	SINAPI	EPI - FAMILIA SERVENTE - HORISTA (ENCARGOS COMPLEMENTARES - COLETADO CAIXA)	Material	H	1,0000000	1,39	1,39

MO sem LS => 7,05 LS => 8,14 MO com LS => 15,19

Valor do BDI => 5,41 Valor com BDI => 29,48

Prefeitura Municipal de Vera Cruz
CNPJ: 13.891.130/0001-03

	Código	Banco	Descrição	Tipo	Und	Quant.	Valor Unit	Total
Composição	88626	SINAPI	ARGAMASSA TRAÇO 1:0,5:4,5 (EM VOLUME DE CIMENTO, CAL E AREIA MÉDIA ÚMIDA), PREPARO MECÂNICO COM BETONEIRA 400 L. AF_08/2019	Argamassas	m³	1,0000000	716,96	716,96
Composição Auxiliar	88377	SINAPI	OPERADOR DE BETONEIRA ESTACIONÁRIA/MISTURADOR COM ENCARGOS COMPLEMENTARES	Livro SINAPI: Cálculos e Parâmetros	H	3,8800000	37,40	145,11
Composição Auxiliar	88830	SINAPI	BETONEIRA CAPACIDADE NOMINAL DE 400 L, CAPACIDADE DE MISTURA 280 L, MOTOR ELÉTRICO TRIFÁSICO POTÊNCIA DE 2 CV, SEM CARREGADOR - CHP DIURNO. AF_05/2023	Custos Horários Produtivo e Improdutivo dos Equipamentos	CHP	0,9000000	2,18	1,96
Composição Auxiliar	88831	SINAPI	BETONEIRA CAPACIDADE NOMINAL DE 400 L, CAPACIDADE DE MISTURA 280 L, MOTOR ELÉTRICO TRIFÁSICO POTÊNCIA DE 2 CV, SEM CARREGADOR - CHI DIURNO. AF_05/2023	Custos Horários Produtivo e Improdutivo dos Equipamentos	CHI	2,9800000	0,43	1,28
Insumo	00000370	SINAPI	AREIA MEDIA - POSTO JAZIDA/FORNECEDOR (RETIRADO NA JAZIDA, SEM TRANSPORTE)	Material	m³	1,1300000	139,89	158,07
Insumo	00001106	SINAPI	CAL HIDRATADA CH-I PARA ARGAMASSAS	Material	KG	75,4700000	1,66	125,28
Insumo	00001379	SINAPI	CIMENTO PORTLAND COMPOSTO CP II-32	Material	KG	339,6000000	0,84	285,26

MO sem LS => 53,31 LS => 61,61 MO com LS => 114,92

Valor do BDI => 161,31 Valor com BDI => 878,27

	Código	Banco	Descrição	Tipo	Und	Quant.	Valor Unit	Total
Composição	87369	SINAPI	ARGAMASSA TRAÇO 1:2:8 (EM VOLUME DE CIMENTO, CAL E AREIA MÉDIA ÚMIDA) PARA EMBOÇO/MASSA ÚNICA/ASSENTAMENTO DE ALVENARIA DE VEDAÇÃO, PREPARO MANUAL. AF_08/2019	Argamassas	m³	1,0000000	857,44	857,44
Composição Auxiliar	88316	SINAPI	SERVENTE COM ENCARGOS COMPLEMENTARES	Livro SINAPI: Cálculos e Parâmetros	H	11,1000000	22,72	252,19
Insumo	00000370	SINAPI	AREIA MEDIA - POSTO JAZIDA/FORNECEDOR (RETIRADO NA JAZIDA, SEM TRANSPORTE)	Material	m³	1,1400000	139,89	159,47
Insumo	00001106	SINAPI	CAL HIDRATADA CH-I PARA ARGAMASSAS	Material	KG	171,1300000	1,66	284,07
Insumo	00001379	SINAPI	CIMENTO PORTLAND COMPOSTO CP II-32	Material	KG	192,5200000	0,84	161,71

MO sem LS => 71,26 LS => 82,36 MO com LS => 153,62

Valor do BDI => 192,92 Valor com BDI => 1.050,36

	Código	Banco	Descrição	Tipo	Und	Quant.	Valor Unit	Total
Composição	87377	SINAPI	ARGAMASSA TRAÇO 1:3 (EM VOLUME DE CIMENTO E AREIA GROSSA ÚMIDA) PARA CHAPISCO CONVENCIONAL, PREPARO MANUAL. AF_08/2019	Argamassas	m³	1,0000000	738,57	738,57
Composição Auxiliar	88316	SINAPI	SERVENTE COM ENCARGOS COMPLEMENTARES	Livro SINAPI: Cálculos e Parâmetros	H	11,0200000	22,72	250,37
Insumo	00000367	SINAPI	AREIA GROSSA - POSTO JAZIDA/FORNECEDOR (RETIRADO NA JAZIDA, SEM TRANSPORTE)	Material	m³	0,9400000	141,71	133,20

Prefeitura Municipal de Vera Cruz
CNPJ: 13.891.130/0001-03

Insumo	00001379	SINAPI	CIMENTO PORTLAND COMPOSTO CP II-32	Material	KG	422,6300000	0,84	355,00	
				MO sem LS =>	70,75	LS =>	81,76	MO com LS =>	152,51
				Valor do BDI =>	166,17	Valor com BDI =>		904,74	

	Código	Banco	Descrição	Tipo	Und	Quant.	Valor Unit	Total	
Composição	88629	SINAPI	ARGAMASSA TRAÇO 1:3 (EM VOLUME DE CIMENTO E AREIA MÉDIA ÚMIDA), PREPARO MANUAL. AF_08/2019	Argamassas	m³	1,0000000	750,07	750,07	
Composição Auxiliar	88316	SINAPI	SERVENTE COM ENCARGOS COMPLEMENTARES	Livro SINAPI: Cálculos e Parâmetros	H	8,5700000	22,72	194,71	
Insumo	00000370	SINAPI	AREIA MEDIA - POSTO JAZIDA/FORNECEDOR (RETIRADO NA JAZIDA, SEM TRANSPORTE)	Material	m³	1,0700000	139,89	149,68	
Insumo	00001379	SINAPI	CIMENTO PORTLAND COMPOSTO CP II-32	Material	KG	482,9600000	0,84	405,68	
				MO sem LS =>	55,02	LS =>	63,58	MO com LS =>	118,60
				Valor do BDI =>	168,76	Valor com BDI =>		918,83	

	Código	Banco	Descrição	Tipo	Und	Quant.	Valor Unit	Total	
Composição	88245	SINAPI	ARMADOR COM ENCARGOS COMPLEMENTARES	Livro SINAPI: Cálculos e Parâmetros	H	1,0000000	30,71	30,71	
Composição Auxiliar	95314	SINAPI	CURSO DE CAPACITAÇÃO PARA ARMADOR (ENCARGOS COMPLEMENTARES) - HORISTA	Livro SINAPI: Cálculos e Parâmetros	H	1,0000000	0,24	0,24	
Insumo	00000378	SINAPI	ARMADOR (HORISTA)	Mão de Obra	H	1,0000000	21,50	21,50	
Insumo	00037370	SINAPI	ALIMENTACAO - HORISTA (COLETADO CAIXA - ENCARGOS COMPLEMENTARES)	Material	H	1,0000000	4,52	4,52	
Insumo	00037371	SINAPI	TRANSPORTE - HORISTA (COLETADO CAIXA - ENCARGOS COMPLEMENTARES)	Material	H	1,0000000	0,85	0,85	
Insumo	00037372	SINAPI	EXAMES - HORISTA (COLETADO CAIXA - ENCARGOS COMPLEMENTARES)	Material	H	1,0000000	1,43	1,43	
Insumo	00037373	SINAPI	SEGURO - HORISTA (COLETADO CAIXA - ENCARGOS COMPLEMENTARES)	Material	H	1,0000000	0,08	0,08	
Insumo	00043465	SINAPI	FERRAMENTAS - FAMILIA PEDREIRO - HORISTA (ENCARGOS COMPLEMENTARES - COLETADO CAIXA)	Material	H	1,0000000	0,78	0,78	
Insumo	00043489	SINAPI	EPI - FAMILIA PEDREIRO - HORISTA (ENCARGOS COMPLEMENTARES - COLETADO CAIXA)	Material	H	1,0000000	1,31	1,31	
				MO sem LS =>	10,08	LS =>	11,66	MO com LS =>	21,74
				Valor do BDI =>	6,90	Valor com BDI =>		37,61	

	Código	Banco	Descrição	Tipo	Und	Quant.	Valor Unit	Total
Composição	97091	SINAPI	ARMAÇÃO PARA EXECUÇÃO DE RADIER, PISO DE CONCRETO OU LAJE SOBRE SOLO, COM USO DE TELA Q-159. AF_09/2021	Radier, Piso de Concreto e Laje sobre Solo	KG	1,0000000	11,74	11,74
Composição Auxiliar	88238	SINAPI	AJUDANTE DE ARMADOR COM ENCARGOS COMPLEMENTARES	Livro SINAPI: Cálculos e Parâmetros	H	0,0100000	23,40	0,23
Composição Auxiliar	88245	SINAPI	ARMADOR COM ENCARGOS COMPLEMENTARES	Livro SINAPI: Cálculos e Parâmetros	H	0,0280000	30,71	0,85

Prefeitura Municipal de Vera Cruz
CNPJ: 13.891.130/0001-03

Insumo	00042406	SINAPI	TELA DE ACO SOLDADA NERVURADA, CA-60, Q-159, (2,52 KG/M2), DIAMETRO DO FIO = 4,5 MM, LARGURA = 2,45 M, ESPACAMENTO DA MALHA = 10 X 10 CM	Material	m²	0,4840000	17,40	8,42
Insumo	00042407	SINAPI	TRELICA NERVURADA (ESPACADOR), ALTURA = 120,0 MM, DIAMETRO DOS BANZOS INFERIORES E SUPERIOR = 6,0 MM, DIAMETRO DA DIAGONAL = 4,2 MM	Material	M	0,3970000	4,97	1,97
Insumo	00043132	SINAPI	ARAME RECOZIDO 16 BWG, D = 1,65 MM (0,016 KG/M) OU 18 BWG, D = 1,25 MM (0,01 KG/M)	Material	KG	0,0110000	25,00	0,27

MO sem LS => 0,34 LS => 0,40 MO com LS => 0,74

Valor do BDI => 2,64 Valor com BDI => 14,38

	Código	Banco	Descrição	Tipo	Und	Quant.	Valor Unit	Total
Composição	88247	SINAPI	AUXILIAR DE ELETRICISTA COM ENCARGOS COMPLEMENTARES	Livro SINAPI: Cálculos e Parâmetros	H	1,0000000	23,80	23,80
Composição Auxiliar	95316	SINAPI	CURSO DE CAPACITAÇÃO PARA AUXILIAR DE ELETRICISTA (ENCARGOS COMPLEMENTARES) - HORISTA	Livro SINAPI: Cálculos e Parâmetros	H	1,0000000	0,53	0,53
Insumo	00000247	SINAPI	AJUDANTE DE ELETRICISTA (HORISTA)	Mão de Obra	H	1,0000000	14,27	14,27
Insumo	00037370	SINAPI	ALIMENTACAO - HORISTA (COLETADO CAIXA - ENCARGOS COMPLEMENTARES)	Material	H	1,0000000	4,52	4,52
Insumo	00037371	SINAPI	TRANSPORTE - HORISTA (COLETADO CAIXA - ENCARGOS COMPLEMENTARES)	Material	H	1,0000000	0,85	0,85
Insumo	00037372	SINAPI	EXAMES - HORISTA (COLETADO CAIXA - ENCARGOS COMPLEMENTARES)	Material	H	1,0000000	1,43	1,43
Insumo	00037373	SINAPI	SEGURO - HORISTA (COLETADO CAIXA - ENCARGOS COMPLEMENTARES)	Material	H	1,0000000	0,08	0,08
Insumo	00043460	SINAPI	FERRAMENTAS - FAMILIA ELETRICISTA - HORISTA (ENCARGOS COMPLEMENTARES - COLETADO CAIXA)	Material	H	1,0000000	0,86	0,86
Insumo	00043484	SINAPI	EPI - FAMILIA ELETRICISTA - HORISTA (ENCARGOS COMPLEMENTARES - COLETADO CAIXA)	Material	H	1,0000000	1,26	1,26

MO sem LS => 6,87 LS => 7,93 MO com LS => 14,80

Valor do BDI => 5,35 Valor com BDI => 29,15

	Código	Banco	Descrição	Tipo	Und	Quant.	Valor Unit	Total
Composição	88248	SINAPI	AUXILIAR DE ENCANADOR OU BOMBEIRO HIDRÁULICO COM ENCARGOS COMPLEMENTARES	Livro SINAPI: Cálculos e Parâmetros	H	1,0000000	22,84	22,84
Composição Auxiliar	95317	SINAPI	CURSO DE CAPACITAÇÃO PARA AUXILIAR DE ENCANADOR OU BOMBEIRO HIDRÁULICO (ENCARGOS COMPLEMENTARES) - HORISTA	Livro SINAPI: Cálculos e Parâmetros	H	1,0000000	0,25	0,25
Insumo	00000246	SINAPI	AUXILIAR DE ENCANADOR OU BOMBEIRO HIDRAULICO (HORISTA)	Mão de Obra	H	1,0000000	14,27	14,27
Insumo	00037370	SINAPI	ALIMENTACAO - HORISTA (COLETADO CAIXA - ENCARGOS COMPLEMENTARES)	Material	H	1,0000000	4,52	4,52
Insumo	00037371	SINAPI	TRANSPORTE - HORISTA (COLETADO CAIXA - ENCARGOS COMPLEMENTARES)	Material	H	1,0000000	0,85	0,85
Insumo	00037372	SINAPI	EXAMES - HORISTA (COLETADO CAIXA - ENCARGOS COMPLEMENTARES)	Material	H	1,0000000	1,43	1,43

Prefeitura Municipal de Vera Cruz
CNPJ: 13.891.130/0001-03

Insumo	00037373	SINAPI	SEGURO - HORISTA (COLETADO CAIXA - ENCARGOS COMPLEMENTARES)	Material	H	1,0000000	0,08	0,08
Insumo	00043461	SINAPI	FERRAMENTAS - FAMILIA ENCANADOR - HORISTA (ENCARGOS COMPLEMENTARES - COLETADO CAIXA)	Material	H	1,0000000	0,31	0,31
Insumo	00043485	SINAPI	EPI - FAMILIA ENCANADOR - HORISTA (ENCARGOS COMPLEMENTARES - COLETADO CAIXA)	Material	H	1,0000000	1,13	1,13

MO sem LS => 6,74 LS => 7,78 MO com LS => 14,52

Valor do BDI => 5,13 Valor com BDI => 27,97

	Código	Banco	Descrição	Tipo	Und	Quant.	Valor Unit	Total
Composição	150906	IOPES	Arame galvanizado 12 BWG (0.048 kg/m)	COMPOSIÇÕES INTERMEDIÁRIAS P/ ELETRICA	m	1,0000000	2,30	2,30
Composição Auxiliar	88264	SINAPI	ELETRICISTA COM ENCARGOS COMPLEMENTARES	Livro SINAPI: Cálculos e Parâmetros	H	0,0300000	31,30	0,93
Composição Auxiliar	88247	SINAPI	AUXILIAR DE ELETRICISTA COM ENCARGOS COMPLEMENTARES	Livro SINAPI: Cálculos e Parâmetros	H	0,0300000	23,80	0,71
Insumo	027003	IOPES	ARAME GALVANIZADO N.12 BWG	Material	KG	0,0480000	13,85	0,66

MO sem LS => 0,51 LS => 0,59 MO com LS => 1,10

Valor do BDI => 0,51 Valor com BDI => 2,81

	Código	Banco	Descrição	Tipo	Und	Quant.	Valor Unit	Total
Composição	1903	ORSE	Argamassa cimento e areia traço t-1 (1:3) - 1 saco cimento 50kg / 3 padiolas areia dim. 0.35 x 0.45 x 0.23 m - Confeção mecânica e transporte	Argamassas	m³	1,0000000	538,03	538,03
Composição Auxiliar	88316	SINAPI	SERVENTE COM ENCARGOS COMPLEMENTARES	Livro SINAPI: Cálculos e Parâmetros	H	4,0000000	22,72	90,88
Insumo	00000370/SIN	ORSE	Areia media - posto jazida/fornecedor (retirado na jazida, sem transporte)	Material	m³	1,0800000	100,00	108,00
Insumo	00001379/SIN	ORSE	Cimento portland composto cp ii-32	Material	kg	452,2000000	0,75	339,15

MO sem LS => 25,68 LS => 29,68 MO com LS => 55,36

Valor do BDI => 121,05 Valor com BDI => 659,08

	Código	Banco	Descrição	Tipo	Und	Quant.	Valor Unit	Total
Composição	141	ORSE	Aço CA - 60 Ø 4,2 a 9,5mm, inclusive corte, dobragem, montagem e colocacao deferragens nas formas, para superestruturas e fundações - R1	Armaduras Convencionais	kg	1,0000000	12,64	12,64
Composição Auxiliar	88316	SINAPI	SERVENTE COM ENCARGOS COMPLEMENTARES	Livro SINAPI: Cálculos e Parâmetros	H	0,0700000	22,72	1,59
Composição Auxiliar	88245	SINAPI	ARMADOR COM ENCARGOS COMPLEMENTARES	Livro SINAPI: Cálculos e Parâmetros	H	0,0700000	30,71	2,14
Insumo	00039017/SIN API	ORSE	Espacador / distanciador circular com entrada lateral, em plastico, para vergalhao *4,2 a 12,5* mm, cobrimeto 20 mm	Material	un	0,4000000	0,22	0,08
Insumo	00039315/SIN API	ORSE	Espacador / distanciador tipo garra dupla, em plastico, cobrimeto *20* mm, para ferragens de lajes e fundo de vigas	Material	un	0,4000000	0,36	0,14

Prefeitura Municipal de Vera Cruz
CNPJ: 13.891.130/0001-03

Insumo	00043132/SIN	ORSE	Arame recozido 16 bwg, d = 1,65 mm (0,016 kg/m) ou 18 bwg, d = 1,25 mm (0,01 kg/m)	Material	kg	0,0200000	30,99	0,61
Insumo	82	ORSE	Aço ca-60 4,2 a 9,5 mm	Material	kg	1,0000000	8,08	8,08

MO sem LS => 1,15 LS => 1,33 MO com LS => 2,48

Valor do BDI => 2,84 Valor com BDI => 15,48

	Código	Banco	Descrição	Tipo	Und	Quant.	Valor Unit	Total
Composição	88831	SINAPI	BETONEIRA CAPACIDADE NOMINAL DE 400 L, CAPACIDADE DE MISTURA 280 L, MOTOR ELÉTRICO TRIFÁSICO POTÊNCIA DE 2 CV, SEM CARREGADOR - CHI DIURNO. AF_05/2023	Custos Horários Produtivo e Improdutivo dos Equipamentos	CHI	1,0000000	0,43	0,43
Composição Auxiliar	88826	SINAPI	BETONEIRA CAPACIDADE NOMINAL DE 400 L, CAPACIDADE DE MISTURA 280 L, MOTOR ELÉTRICO TRIFÁSICO POTÊNCIA DE 2 CV, SEM CARREGADOR - DEPRECIAÇÃO. AF_05/2023	Depreciação, Juros, Impostos e Seguros, Manutenção e Materiais na Operação dos Equipamentos	H	1,0000000	0,35	0,35
Composição Auxiliar	88827	SINAPI	BETONEIRA CAPACIDADE NOMINAL DE 400 L, CAPACIDADE DE MISTURA 280 L, MOTOR ELÉTRICO TRIFÁSICO POTÊNCIA DE 2 CV, SEM CARREGADOR - JUROS. AF_05/2023	Depreciação, Juros, Impostos e Seguros, Manutenção e Materiais na Operação dos Equipamentos	H	1,0000000	0,08	0,08

MO sem LS => 0,00 LS => 0,00 MO com LS => 0,00

Valor do BDI => 0,09 Valor com BDI => 0,52

	Código	Banco	Descrição	Tipo	Und	Quant.	Valor Unit	Total
Composição	88830	SINAPI	BETONEIRA CAPACIDADE NOMINAL DE 400 L, CAPACIDADE DE MISTURA 280 L, MOTOR ELÉTRICO TRIFÁSICO POTÊNCIA DE 2 CV, SEM CARREGADOR - CHP DIURNO. AF_05/2023	Custos Horários Produtivo e Improdutivo dos Equipamentos	CHP	1,0000000	2,18	2,18
Composição Auxiliar	88826	SINAPI	BETONEIRA CAPACIDADE NOMINAL DE 400 L, CAPACIDADE DE MISTURA 280 L, MOTOR ELÉTRICO TRIFÁSICO POTÊNCIA DE 2 CV, SEM CARREGADOR - DEPRECIAÇÃO. AF_05/2023	Depreciação, Juros, Impostos e Seguros, Manutenção e Materiais na Operação dos Equipamentos	H	1,0000000	0,35	0,35
Composição Auxiliar	88827	SINAPI	BETONEIRA CAPACIDADE NOMINAL DE 400 L, CAPACIDADE DE MISTURA 280 L, MOTOR ELÉTRICO TRIFÁSICO POTÊNCIA DE 2 CV, SEM CARREGADOR - JUROS. AF_05/2023	Depreciação, Juros, Impostos e Seguros, Manutenção e Materiais na Operação dos Equipamentos	H	1,0000000	0,08	0,08
Composição Auxiliar	88828	SINAPI	BETONEIRA CAPACIDADE NOMINAL DE 400 L, CAPACIDADE DE MISTURA 280 L, MOTOR ELÉTRICO TRIFÁSICO POTÊNCIA DE 2 CV, SEM CARREGADOR - MANUTENÇÃO. AF_05/2023	Depreciação, Juros, Impostos e Seguros, Manutenção e Materiais na Operação dos Equipamentos	H	1,0000000	0,39	0,39
Composição Auxiliar	88829	SINAPI	BETONEIRA CAPACIDADE NOMINAL DE 400 L, CAPACIDADE DE MISTURA 280 L, MOTOR ELÉTRICO TRIFÁSICO POTÊNCIA DE 2 CV, SEM CARREGADOR - MATERIAIS NA OPERAÇÃO. AF_05/2023	Depreciação, Juros, Impostos e Seguros, Manutenção e Materiais na Operação dos Equipamentos	H	1,0000000	1,36	1,36

MO sem LS => 0,00 LS => 0,00 MO com LS => 0,00

Valor do BDI => 0,49 Valor com BDI => 2,67

	Código	Banco	Descrição	Tipo	Und	Quant.	Valor Unit	Total
--	--------	-------	-----------	------	-----	--------	------------	-------

Prefeitura Municipal de Vera Cruz
CNPJ: 13.891.130/0001-03

Composição	88826	SINAPI	BETONEIRA CAPACIDADE NOMINAL DE 400 L, CAPACIDADE DE MISTURA 280 L, MOTOR ELÉTRICO TRIFÁSICO POTÊNCIA DE 2 CV, SEM CARREGADOR - DEPRECIAÇÃO. AF_05/2023	Depreciação, Juros, Impostos e Seguros, Manutenção e Materiais na Operação dos Equipamentos	H	1,0000000	0,35	0,35
Insumo	00010535	SINAPI	BETONEIRA, CAPACIDADE NOMINAL 400 L, CAPACIDADE DE MISTURA 280 L, MOTOR ELETRICO TRIFASICO 220/380 V, POTENCIA 2 CV, SEM CARREGADOR	Equipamento para Aquisição Permanente	UN	0,0000640	5.615,00	0,35

MO sem LS => 0,00 LS => 0,00 MO com LS => 0,00

Valor do BDI => 0,07 Valor com BDI => 0,42

	Código	Banco	Descrição	Tipo	Und	Quant.	Valor Unit	Total
Composição	88827	SINAPI	BETONEIRA CAPACIDADE NOMINAL DE 400 L, CAPACIDADE DE MISTURA 280 L, MOTOR ELÉTRICO TRIFÁSICO POTÊNCIA DE 2 CV, SEM CARREGADOR - JUROS. AF_05/2023	Depreciação, Juros, Impostos e Seguros, Manutenção e Materiais na Operação dos Equipamentos	H	1,0000000	0,08	0,08
Insumo	00010535	SINAPI	BETONEIRA, CAPACIDADE NOMINAL 400 L, CAPACIDADE DE MISTURA 280 L, MOTOR ELETRICO TRIFASICO 220/380 V, POTENCIA 2 CV, SEM CARREGADOR	Equipamento para Aquisição Permanente	UN	0,0000148	5.615,00	0,08

MO sem LS => 0,00 LS => 0,00 MO com LS => 0,00

Valor do BDI => 0,01 Valor com BDI => 0,09

	Código	Banco	Descrição	Tipo	Und	Quant.	Valor Unit	Total
Composição	88828	SINAPI	BETONEIRA CAPACIDADE NOMINAL DE 400 L, CAPACIDADE DE MISTURA 280 L, MOTOR ELÉTRICO TRIFÁSICO POTÊNCIA DE 2 CV, SEM CARREGADOR - MANUTENÇÃO. AF_05/2023	Depreciação, Juros, Impostos e Seguros, Manutenção e Materiais na Operação dos Equipamentos	H	1,0000000	0,39	0,39
Insumo	00010535	SINAPI	BETONEIRA, CAPACIDADE NOMINAL 400 L, CAPACIDADE DE MISTURA 280 L, MOTOR ELETRICO TRIFASICO 220/380 V, POTENCIA 2 CV, SEM CARREGADOR	Equipamento para Aquisição Permanente	UN	0,0000700	5.615,00	0,39

MO sem LS => 0,00 LS => 0,00 MO com LS => 0,00

Valor do BDI => 0,08 Valor com BDI => 0,47

	Código	Banco	Descrição	Tipo	Und	Quant.	Valor Unit	Total
Composição	88829	SINAPI	BETONEIRA CAPACIDADE NOMINAL DE 400 L, CAPACIDADE DE MISTURA 280 L, MOTOR ELÉTRICO TRIFÁSICO POTÊNCIA DE 2 CV, SEM CARREGADOR - MATERIAIS NA OPERAÇÃO. AF_05/2023	Depreciação, Juros, Impostos e Seguros, Manutenção e Materiais na Operação dos Equipamentos	H	1,0000000	1,36	1,36
Insumo	00002705	SINAPI	ENERGIA ELETRICA ATE 2000 KWH INDUSTRIAL, SEM DEMANDA	Franquia	KWH	1,2500000	1,09	1,36

MO sem LS => 0,00 LS => 0,00 MO com LS => 0,00

Valor do BDI => 0,30 Valor com BDI => 1,66

	Código	Banco	Descrição	Tipo	Und	Quant.	Valor Unit	Total
Composição	89226	SINAPI	BETONEIRA CAPACIDADE NOMINAL DE 600 L, CAPACIDADE DE MISTURA 360 L, MOTOR ELÉTRICO TRIFÁSICO POTÊNCIA DE 4 CV, SEM CARREGADOR - CHI DIURNO. AF_05/2023	Custos Horários Produtivo e Improdutivo dos Equipamentos	CHI	1,0000000	1,79	1,79

Prefeitura Municipal de Vera Cruz
CNPJ: 13.891.130/0001-03

Composição Auxiliar	89221	SINAPI	BETONEIRA CAPACIDADE NOMINAL DE 600 L, CAPACIDADE DE MISTURA 360 L, MOTOR ELÉTRICO TRIFÁSICO POTÊNCIA DE 4 CV, SEM CARREGADOR - DEPRECIAÇÃO. AF_05/2023	Depreciação, Juros, Impostos e Seguros, Manutenção e Materiais na Operação dos Equipamentos	H	1,0000000	1,46	1,46	
Composição Auxiliar	89222	SINAPI	BETONEIRA CAPACIDADE NOMINAL DE 600 L, CAPACIDADE DE MISTURA 360 L, MOTOR ELÉTRICO TRIFÁSICO POTÊNCIA DE 4 CV, SEM CARREGADOR - JUROS. AF_05/2023	Depreciação, Juros, Impostos e Seguros, Manutenção e Materiais na Operação dos Equipamentos	H	1,0000000	0,33	0,33	
				MO sem LS =>	0,00	LS =>	0,00	MO com LS =>	0,00
				Valor do BDI =>	0,40			Valor com BDI =>	2,19

	Código	Banco	Descrição	Tipo	Und	Quant.	Valor Unit	Total	
Composição	89225	SINAPI	BETONEIRA CAPACIDADE NOMINAL DE 600 L, CAPACIDADE DE MISTURA 360 L, MOTOR ELÉTRICO TRIFÁSICO POTÊNCIA DE 4 CV, SEM CARREGADOR - CHP DIURNO. AF_05/2023	Custos Horários Produtivo e Improdutivo dos Equipamentos	CHP	1,0000000	6,10	6,10	
Composição Auxiliar	89221	SINAPI	BETONEIRA CAPACIDADE NOMINAL DE 600 L, CAPACIDADE DE MISTURA 360 L, MOTOR ELÉTRICO TRIFÁSICO POTÊNCIA DE 4 CV, SEM CARREGADOR - DEPRECIAÇÃO. AF_05/2023	Depreciação, Juros, Impostos e Seguros, Manutenção e Materiais na Operação dos Equipamentos	H	1,0000000	1,46	1,46	
Composição Auxiliar	89222	SINAPI	BETONEIRA CAPACIDADE NOMINAL DE 600 L, CAPACIDADE DE MISTURA 360 L, MOTOR ELÉTRICO TRIFÁSICO POTÊNCIA DE 4 CV, SEM CARREGADOR - JUROS. AF_05/2023	Depreciação, Juros, Impostos e Seguros, Manutenção e Materiais na Operação dos Equipamentos	H	1,0000000	0,33	0,33	
Composição Auxiliar	89223	SINAPI	BETONEIRA CAPACIDADE NOMINAL DE 600 L, CAPACIDADE DE MISTURA 360 L, MOTOR ELÉTRICO TRIFÁSICO POTÊNCIA DE 4 CV, SEM CARREGADOR - MANUTENÇÃO. AF_05/2023	Depreciação, Juros, Impostos e Seguros, Manutenção e Materiais na Operação dos Equipamentos	H	1,0000000	1,59	1,59	
Composição Auxiliar	89224	SINAPI	BETONEIRA CAPACIDADE NOMINAL DE 600 L, CAPACIDADE DE MISTURA 360 L, MOTOR ELÉTRICO TRIFÁSICO POTÊNCIA DE 4 CV, SEM CARREGADOR - MATERIAIS NA OPERAÇÃO. AF_05/2023	Depreciação, Juros, Impostos e Seguros, Manutenção e Materiais na Operação dos Equipamentos	H	1,0000000	2,72	2,72	
MO sem LS =>				0,00	LS =>	0,00	MO com LS =>	0,00	
Valor do BDI =>				1,37	Valor com BDI =>				7,47

	Código	Banco	Descrição	Tipo	Und	Quant.	Valor Unit	Total
Composição	89221	SINAPI	BETONEIRA CAPACIDADE NOMINAL DE 600 L, CAPACIDADE DE MISTURA 360 L, MOTOR ELÉTRICO TRIFÁSICO POTÊNCIA DE 4 CV, SEM CARREGADOR - DEPRECIAÇÃO. AF_05/2023	Depreciação, Juros, Impostos e Seguros, Manutenção e Materiais na Operação dos Equipamentos	H	1,0000000	1,46	1,46
Insumo	00036397	SINAPI	BETONEIRA, CAPACIDADE NOMINAL 600 L, CAPACIDADE DE MISTURA 360 L, MOTOR ELETTRICO TRIFASICO 220/380V, POTENCIA 4CV, SEM CARREGADOR	Equipamento para Aquisição Permanente	UN	0,0000640	22.840,67	1,46
MO sem LS =>				0,00	LS =>	0,00	MO com LS =>	0,00
Valor do BDI =>				0,32	Valor com BDI =>			1,78

	Código	Banco	Descrição	Tipo	Und	Quant.	Valor Unit	Total
--	--------	-------	-----------	------	-----	--------	------------	-------

Prefeitura Municipal de Vera Cruz
CNPJ: 13.891.130/0001-03

Composição	89222	SINAPI	BETONEIRA CAPACIDADE NOMINAL DE 600 L, CAPACIDADE DE MISTURA 360 L, MOTOR ELÉTRICO TRIFÁSICO POTÊNCIA DE 4 CV, SEM CARREGADOR - JUROS. AF_05/2023	Depreciação, Juros, Impostos e Seguros, Manutenção e Materiais na Operação dos Equipamentos	H	1,0000000	0,33	0,33
Insumo	00036397	SINAPI	BETONEIRA, CAPACIDADE NOMINAL 600 L, CAPACIDADE DE MISTURA 360 L, MOTOR ELETRICO TRIFASICO 220/380V, POTENCIA 4CV, SEM CARREGADOR	Equipamento para Aquisição Permanente	UN	0,0000148	22.840,67	0,33

MO sem LS => 0,00 LS => 0,00 MO com LS => 0,00

Valor do BDI => 0,07 Valor com BDI => 0,40

	Código	Banco	Descrição	Tipo	Und	Quant.	Valor Unit	Total
Composição	89223	SINAPI	BETONEIRA CAPACIDADE NOMINAL DE 600 L, CAPACIDADE DE MISTURA 360 L, MOTOR ELÉTRICO TRIFÁSICO POTÊNCIA DE 4 CV, SEM CARREGADOR - MANUTENÇÃO. AF_05/2023	Depreciação, Juros, Impostos e Seguros, Manutenção e Materiais na Operação dos Equipamentos	H	1,0000000	1,59	1,59
Insumo	00036397	SINAPI	BETONEIRA, CAPACIDADE NOMINAL 600 L, CAPACIDADE DE MISTURA 360 L, MOTOR ELETRICO TRIFASICO 220/380V, POTENCIA 4CV, SEM CARREGADOR	Equipamento para Aquisição Permanente	UN	0,0000700	22.840,67	1,59

MO sem LS => 0,00 LS => 0,00 MO com LS => 0,00

Valor do BDI => 0,35 Valor com BDI => 1,94

	Código	Banco	Descrição	Tipo	Und	Quant.	Valor Unit	Total
Composição	89224	SINAPI	BETONEIRA CAPACIDADE NOMINAL DE 600 L, CAPACIDADE DE MISTURA 360 L, MOTOR ELÉTRICO TRIFÁSICO POTÊNCIA DE 4 CV, SEM CARREGADOR - MATERIAIS NA OPERAÇÃO. AF_05/2023	Depreciação, Juros, Impostos e Seguros, Manutenção e Materiais na Operação dos Equipamentos	H	1,0000000	2,72	2,72
Insumo	00002705	SINAPI	ENERGIA ELETRICA ATE 2000 KWH INDUSTRIAL, SEM DEMANDA	Franquia	KWH	2,5000000	1,09	2,72

MO sem LS => 0,00 LS => 0,00 MO com LS => 0,00

Valor do BDI => 0,61 Valor com BDI => 3,33

	Código	Banco	Descrição	Tipo	Und	Quant.	Valor Unit	Total
Composição	88260	SINAPI	CALCETEIRO COM ENCARGOS COMPLEMENTARES	Livro SINAPI: Cálculos e Parâmetros	H	1,0000000	30,74	30,74
Composição Auxiliar	95328	SINAPI	CURSO DE CAPACITAÇÃO PARA CALCETEIRO (ENCARGOS COMPLEMENTARES) - HORISTA	Livro SINAPI: Cálculos e Parâmetros	H	1,0000000	0,24	0,24
Insumo	00004759	SINAPI	CALCETEIRO / RASTELEIRO (HORISTA)	Mão de Obra	H	1,0000000	21,53	21,53
Insumo	00037370	SINAPI	ALIMENTACAO - HORISTA (COLETADO CAIXA - ENCARGOS COMPLEMENTARES)	Material	H	1,0000000	4,52	4,52
Insumo	00037371	SINAPI	TRANSPORTE - HORISTA (COLETADO CAIXA - ENCARGOS COMPLEMENTARES)	Material	H	1,0000000	0,85	0,85
Insumo	00037372	SINAPI	EXAMES - HORISTA (COLETADO CAIXA - ENCARGOS COMPLEMENTARES)	Material	H	1,0000000	1,43	1,43
Insumo	00037373	SINAPI	SEGURO - HORISTA (COLETADO CAIXA - ENCARGOS COMPLEMENTARES)	Material	H	1,0000000	0,08	0,08
Insumo	00043465	SINAPI	FERRAMENTAS - FAMILIA PEDREIRO - HORISTA (ENCARGOS COMPLEMENTARES - COLETADO CAIXA)	Material	H	1,0000000	0,78	0,78

Prefeitura Municipal de Vera Cruz
CNPJ: 13.891.130/0001-03

Insumo	00043489	SINAPI	EPI - FAMILIA PEDREIRO - HORISTA (ENCARGOS COMPLEMENTARES - COLETADO CAIXA)	Material	H	1,0000000	1,31	1,31	
				MO sem LS =>	10,10	LS =>	11,67	MO com LS =>	21,77
				Valor do BDI =>	6,91	Valor com BDI =>		37,65	

	Código	Banco	Descrição	Tipo	Und	Quant.	Valor Unit	Total	
Composição	97087	SINAPI	CAMADA SEPARADORA PARA EXECUÇÃO DE RADIER, PISO DE CONCRETO OU LAJE SOBRE SOLO, EM LONA PLÁSTICA. AF_09/2021	Radier, Piso de Concreto e Laje sobre Solo	m²	1,0000000	2,43	2,43	
Composição Auxiliar	88309	SINAPI	PEDREIRO COM ENCARGOS COMPLEMENTARES	Livro SINAPI: Cálculos e Parâmetros	H	0,0140000	30,92	0,43	
Composição Auxiliar	88316	SINAPI	SERVENTE COM ENCARGOS COMPLEMENTARES	Livro SINAPI: Cálculos e Parâmetros	H	0,0050000	22,72	0,11	
Insumo	00042408	SINAPI	LONA PLASTICA EXTRA FORTE PRETA, E = 200 MICRA	Material	m²	1,0400000	1,82	1,89	
				MO sem LS =>	0,17	LS =>	0,19	MO com LS =>	0,36
				Valor do BDI =>	0,54	Valor com BDI =>		2,97	

	Código	Banco	Descrição	Tipo	Und	Quant.	Valor Unit	Total	
Composição	88261	SINAPI	CARPINTEIRO DE ESQUADRIAS COM ENCARGOS COMPLEMENTARES	Livro SINAPI: Cálculos e Parâmetros	H	1,0000000	29,52	29,52	
Composição Auxiliar	95329	SINAPI	CURSO DE CAPACITAÇÃO PARA CARPINTEIRO DE ESQUADRIA (ENCARGOS COMPLEMENTARES) - HORISTA	Livro SINAPI: Cálculos e Parâmetros	H	1,0000000	0,30	0,30	
Insumo	00001214	SINAPI	CARPINTEIRO DE ESQUADRIAS (HORISTA)	Mão de Obra	H	1,0000000	20,47	20,47	
Insumo	00037370	SINAPI	ALIMENTACAO - HORISTA (COLETADO CAIXA - ENCARGOS COMPLEMENTARES)	Material	H	1,0000000	4,52	4,52	
Insumo	00037371	SINAPI	TRANSPORTE - HORISTA (COLETADO CAIXA - ENCARGOS COMPLEMENTARES)	Material	H	1,0000000	0,85	0,85	
Insumo	00037372	SINAPI	EXAMES - HORISTA (COLETADO CAIXA - ENCARGOS COMPLEMENTARES)	Material	H	1,0000000	1,43	1,43	
Insumo	00037373	SINAPI	SEGURO - HORISTA (COLETADO CAIXA - ENCARGOS COMPLEMENTARES)	Material	H	1,0000000	0,08	0,08	
Insumo	00043459	SINAPI	FERRAMENTAS - FAMILIA CARPINTEIRO DE FORMAS - HORISTA (ENCARGOS COMPLEMENTARES - COLETADO CAIXA)	Material	H	1,0000000	0,44	0,44	
Insumo	00043483	SINAPI	EPI - FAMILIA CARPINTEIRO DE FORMAS - HORISTA (ENCARGOS COMPLEMENTARES - COLETADO CAIXA)	Material	H	1,0000000	1,43	1,43	
				MO sem LS =>	9,63	LS =>	11,14	MO com LS =>	20,77
				Valor do BDI =>	6,64	Valor com BDI =>		36,16	

	Código	Banco	Descrição	Tipo	Und	Quant.	Valor Unit	Total
Composição	88262	SINAPI	CARPINTEIRO DE FORMAS COM ENCARGOS COMPLEMENTARES	Livro SINAPI: Cálculos e Parâmetros	H	1,0000000	30,49	30,49
Composição Auxiliar	95330	SINAPI	CURSO DE CAPACITAÇÃO PARA CARPINTEIRO DE FÓRMAS (ENCARGOS COMPLEMENTARES) - HORISTA	Livro SINAPI: Cálculos e Parâmetros	H	1,0000000	0,24	0,24
Insumo	00001213	SINAPI	CARPINTEIRO DE FORMAS PARA CONCRETO (HORISTA)	Mão de Obra	H	1,0000000	21,50	21,50

Prefeitura Municipal de Vera Cruz
CNPJ: 13.891.130/0001-03

Insumo	00037370	SINAPI	ALIMENTACAO - HORISTA (COLETADO CAIXA - ENCARGOS COMPLEMENTARES)	Material	H	1,0000000	4,52	4,52	
Insumo	00037371	SINAPI	TRANSPORTE - HORISTA (COLETADO CAIXA - ENCARGOS COMPLEMENTARES)	Material	H	1,0000000	0,85	0,85	
Insumo	00037372	SINAPI	EXAMES - HORISTA (COLETADO CAIXA - ENCARGOS COMPLEMENTARES)	Material	H	1,0000000	1,43	1,43	
Insumo	00037373	SINAPI	SEGURO - HORISTA (COLETADO CAIXA - ENCARGOS COMPLEMENTARES)	Material	H	1,0000000	0,08	0,08	
Insumo	00043459	SINAPI	FERRAMENTAS - FAMILIA CARPINTEIRO DE FORMAS - HORISTA (ENCARGOS COMPLEMENTARES - COLETADO CAIXA)	Material	H	1,0000000	0,44	0,44	
Insumo	00043483	SINAPI	EPI - FAMILIA CARPINTEIRO DE FORMAS - HORISTA (ENCARGOS COMPLEMENTARES - COLETADO CAIXA)	Material	H	1,0000000	1,43	1,43	
				MO sem LS =>	10,08	LS =>	11,66	MO com LS =>	21,74
				Valor do BDI =>	6,86	Valor com BDI =>		37,35	

	Código	Banco	Descrição	Tipo	Und	Quant.	Valor Unit	Total	
Composição	95265	SINAPI	COMPACTADOR DE SOLOS DE PERCUSÃO (SOQUETE) COM MOTOR A GASOLINA, POTÊNCIA 3 CV - CHI DIURNO. AF_09/2016	Custos Horários Produtivo e Improdutivo dos Equipamentos	CHI	1,0000000	0,77	0,77	
Composição Auxiliar	95260	SINAPI	COMPACTADOR DE SOLOS DE PERCUSÃO (SOQUETE) COM MOTOR A GASOLINA, POTÊNCIA 3 CV - DEPRECIAÇÃO. AF_09/2016	Depreciação, Juros, Impostos e Seguros, Manutenção e Materiais na Operação dos Equipamentos	H	1,0000000	0,61	0,61	
Composição Auxiliar	95261	SINAPI	COMPACTADOR DE SOLOS DE PERCUSÃO (SOQUETE) COM MOTOR A GASOLINA, POTÊNCIA 3 CV - JUROS. AF_09/2016	Depreciação, Juros, Impostos e Seguros, Manutenção e Materiais	H	1,0000000	0,16	0,16	
				MO sem LS =>	0,00	LS =>	0,00	MO com LS =>	0,00
				Valor do BDI =>	0,17	Valor com BDI =>		0,94	

	Código	Banco	Descrição	Tipo	Und	Quant.	Valor Unit	Total	
Composição	95264	SINAPI	COMPACTADOR DE SOLOS DE PERCUSÃO (SOQUETE) COM MOTOR A GASOLINA, POTÊNCIA 3 CV - CHP DIURNO. AF_09/2016	Custos Horários Produtivo e Improdutivo dos Equipamentos	CHP	1,0000000	6,42	6,42	
Composição Auxiliar	95260	SINAPI	COMPACTADOR DE SOLOS DE PERCUSÃO (SOQUETE) COM MOTOR A GASOLINA, POTÊNCIA 3 CV - DEPRECIAÇÃO. AF_09/2016	Depreciação, Juros, Impostos e Seguros, Manutenção e Materiais na Operação dos Equipamentos	H	1,0000000	0,61	0,61	
Composição Auxiliar	95261	SINAPI	COMPACTADOR DE SOLOS DE PERCUSÃO (SOQUETE) COM MOTOR A GASOLINA, POTÊNCIA 3 CV - JUROS. AF_09/2016	Depreciação, Juros, Impostos e Seguros, Manutenção e Materiais	H	1,0000000	0,16	0,16	
Composição Auxiliar	95262	SINAPI	COMPACTADOR DE SOLOS DE PERCUSÃO (SOQUETE) COM MOTOR A GASOLINA, POTÊNCIA 3 CV - MANUTENÇÃO. AF_09/2016	Depreciação, Juros, Impostos e Seguros, Manutenção e Materiais na Operação dos Equipamentos	H	1,0000000	0,76	0,76	
Composição Auxiliar	95263	SINAPI	COMPACTADOR DE SOLOS DE PERCUSÃO (SOQUETE) COM MOTOR A GASOLINA, POTÊNCIA 3 CV - MATERIAIS NA OPERAÇÃO. AF_09/2016	Depreciação, Juros, Impostos e Seguros, Manutenção e Materiais na Operação dos Equipamentos	H	1,0000000	4,89	4,89	
				MO sem LS =>	0,00	LS =>	0,00	MO com LS =>	0,00
				Valor do BDI =>	1,44	Valor com BDI =>		7,86	

	Código	Banco	Descrição	Tipo	Und	Quant.	Valor Unit	Total
--	--------	-------	-----------	------	-----	--------	------------	-------

Prefeitura Municipal de Vera Cruz
CNPJ: 13.891.130/0001-03

Composição	95260	SINAPI	COMPACTADOR DE SOLOS DE PERCUSÃO (SOQUETE) COM MOTOR A GASOLINA, POTÊNCIA 3 CV - DEPRECIÇÃO. AF_09/2016	Depreciação, Juros, Impostos e Seguros, Manutenção e Materiais na Operação dos Equipamentos	H	1,0000000	0,61	0,61
Insumo	00011281	SINAPI	COMPACTADOR DE SOLO A PERCUSSAO (SOQUETE), A GASOLINA 4 TEMPOS, PESO 55 A 65 KG, FORCA DE IMPACTO 1.000 A 1.500 KGF, FREQ. 600 A 700 GOLPES P/ MINUTO, VELOCIDADE TRABALHO DE 10 A 15 M/MIN, POT. DE 2,00 A 3,00 HP	Equipamento para Aquisição Permanente	UN	0,0000533	11.496,29	0,61

MO sem LS => 0,00 LS => 0,00 MO com LS => 0,00

Valor do BDI => 0,13 Valor com BDI => 0,74

	Código	Banco	Descrição	Tipo	Und	Quant.	Valor Unit	Total
Composição	95261	SINAPI	COMPACTADOR DE SOLOS DE PERCUSÃO (SOQUETE) COM MOTOR A GASOLINA, POTÊNCIA 3 CV - JUROS. AF_09/2016	Depreciação, Juros, Impostos e Seguros, Manutenção e Materiais na Operação dos Equipamentos	H	1,0000000	0,16	0,16
Insumo	00011281	SINAPI	COMPACTADOR DE SOLO A PERCUSSAO (SOQUETE), A GASOLINA 4 TEMPOS, PESO 55 A 65 KG, FORCA DE IMPACTO 1.000 A 1.500 KGF, FREQ. 600 A 700 GOLPES P/ MINUTO, VELOCIDADE TRABALHO DE 10 A 15 M/MIN, POT. DE 2,00 A 3,00 HP	Equipamento para Aquisição Permanente	UN	0,0000143	11.496,29	0,16

MO sem LS => 0,00 LS => 0,00 MO com LS => 0,00

Valor do BDI => 0,03 Valor com BDI => 0,19

	Código	Banco	Descrição	Tipo	Und	Quant.	Valor Unit	Total
Composição	95262	SINAPI	COMPACTADOR DE SOLOS DE PERCUSÃO (SOQUETE) COM MOTOR A GASOLINA, POTÊNCIA 3 CV - MANUTENÇÃO. AF_09/2016	Depreciação, Juros, Impostos e Seguros, Manutenção e Materiais na Operação dos Equipamentos	H	1,0000000	0,76	0,76
Insumo	00011281	SINAPI	COMPACTADOR DE SOLO A PERCUSSAO (SOQUETE), A GASOLINA 4 TEMPOS, PESO 55 A 65 KG, FORCA DE IMPACTO 1.000 A 1.500 KGF, FREQ. 600 A 700 GOLPES P/ MINUTO, VELOCIDADE TRABALHO DE 10 A 15 M/MIN, POT. DE 2,00 A 3,00 HP	Equipamento para Aquisição Permanente	UN	0,0000667	11.496,29	0,76

MO sem LS => 0,00 LS => 0,00 MO com LS => 0,00

Valor do BDI => 0,17 Valor com BDI => 0,93

	Código	Banco	Descrição	Tipo	Und	Quant.	Valor Unit	Total
Composição	95263	SINAPI	COMPACTADOR DE SOLOS DE PERCUSÃO (SOQUETE) COM MOTOR A GASOLINA, POTÊNCIA 3 CV - MATERIAIS NA OPERAÇÃO. AF_09/2016	Depreciação, Juros, Impostos e Seguros, Manutenção e Materiais na Operação dos Equipamentos	H	1,0000000	4,89	4,89
Insumo	00004222	SINAPI	GASOLINA COMUM	Material	L	0,7800000	6,28	4,89

MO sem LS => 0,00 LS => 0,00 MO com LS => 0,00

Valor do BDI => 1,10 Valor com BDI => 5,99

	Código	Banco	Descrição	Tipo	Und	Quant.	Valor Unit	Total
--	--------	-------	-----------	------	-----	--------	------------	-------

Prefeitura Municipal de Vera Cruz
CNPJ: 13.891.130/0001-03

Composição	97083	SINAPI	COMPACTAÇÃO MECÂNICA DE SOLO PARA EXECUÇÃO DE RADIER, PISO DE CONCRETO OU LAJE SOBRE SOLO, COM COMPACTADOR DE SOLOS A PERCUSSÃO. AF_09/2021	Radier, Piso de Concreto e Laje sobre Solo	m²	1,0000000	3,60	3,60
Composição Auxiliar	88309	SINAPI	PEDREIRO COM ENCARGOS COMPLEMENTARES	Livro SINAPI: Cálculos e Parâmetros	H	0,0450000	30,92	1,39
Composição Auxiliar	88316	SINAPI	SERVENTE COM ENCARGOS COMPLEMENTARES	Livro SINAPI: Cálculos e Parâmetros	H	0,0890000	22,72	2,02
Composição Auxiliar	95264	SINAPI	COMPACTADOR DE SOLOS DE PERCUSÃO (SOQUETE) COM MOTOR A GASOLINA, POTÊNCIA 3 CV - CHP DIURNO. AF_09/2016	Custos Horários Produtivo e Improdutivo dos Equipamentos	CHP	0,0250000	6,42	0,16
Composição Auxiliar	95265	SINAPI	COMPACTADOR DE SOLOS DE PERCUSÃO (SOQUETE) COM MOTOR A GASOLINA, POTÊNCIA 3 CV - CHI DIURNO. AF_09/2016	Custos Horários Produtivo e Improdutivo dos Equipamentos	CHI	0,0420000	0,77	0,03

MO sem LS => 1,03 LS => 1,18 MO com LS => 2,21

Valor do BDI => 0,81 Valor com BDI => 4,41

	Código	Banco	Descrição	Tipo	Und	Quant.	Valor Unit	Total
Composição	97096	SINAPI	CONCRETAGEM DE RADIER, PISO DE CONCRETO OU LAJE SOBRE SOLO, FCK 30 MPA - LANÇAMENTO, ADENSAMENTO E ACABAMENTO. AF_09/2021	Radier, Piso de Concreto e Laje sobre Solo	m³	1,0000000	721,91	721,91
Composição Auxiliar	88309	SINAPI	PEDREIRO COM ENCARGOS COMPLEMENTARES	Livro SINAPI: Cálculos e Parâmetros	H	0,4110000	30,92	12,70
Composição Auxiliar	88316	SINAPI	SERVENTE COM ENCARGOS COMPLEMENTARES	Livro SINAPI: Cálculos e Parâmetros	H	0,4110000	22,72	9,33
Composição Auxiliar	90586	SINAPI	VIBRADOR DE IMERSÃO, DIÂMETRO DE PONTEIRA 45MM, MOTOR ELÉTRICO TRIFÁSICO POTÊNCIA DE 2 CV - CHP DIURNO. AF_06/2015	Custos Horários Produtivo e Improdutivo dos Equipamentos	CHP	0,0530000	1,41	0,07
Composição Auxiliar	90587	SINAPI	VIBRADOR DE IMERSÃO, DIÂMETRO DE PONTEIRA 45MM, MOTOR ELÉTRICO TRIFÁSICO POTÊNCIA DE 2 CV - CHI DIURNO. AF_06/2015	Custos Horários Produtivo e Improdutivo dos Equipamentos	CHI	0,0490000	0,52	0,02
Insumo	00001525	SINAPI	CONCRETO USINADO BOMBEAVEL, CLASSE DE RESISTENCIA C30, BRITA 0 E 1, SLUMP = 100 +/- 20 MM, COM BOMBEAMENTO (DISPONIBILIZACAO DE BOMBA), SEM O LANCAMENTO (NBR 8953)	Material	m³	1,0600000	660,18	699,79

MO sem LS => 6,82 LS => 7,88 MO com LS => 14,70

Valor do BDI => 162,42 Valor com BDI => 884,33

	Código	Banco	Descrição	Tipo	Und	Quant.	Valor Unit	Total
Composição	102486	SINAPI	CONCRETO FCK = 15MPA, TRAÇO 1:3,4:3,4 (EM MASSA SECA DE CIMENTO/ AREIA MÉDIA/ SEIXO ROLADO) - PREPARO MANUAL. AF_05/2021	Produção de Concreto	m³	1,0000000	723,38	723,38
Composição Auxiliar	88316	SINAPI	SERVENTE COM ENCARGOS COMPLEMENTARES	Livro SINAPI: Cálculos e Parâmetros	H	6,2383000	22,72	141,73
Insumo	00000370	SINAPI	AREIA MEDIA - POSTO JAZIDA/FORNECEDOR (RETIRADO NA JAZIDA, SEM TRANSPORTE)	Material	m³	0,8348000	139,89	116,78
Insumo	00001379	SINAPI	CIMENTO PORTLAND COMPOSTO CP II-32	Material	KG	283,3092000	0,84	237,97

Prefeitura Municipal de Vera Cruz
CNPJ: 13.891.130/0001-03

Insumo	00004734	SINAPI	SEIXO ROLADO PARA APLICACAO EM CONCRETO (POSTO PEDREIRA/FORNECEDOR, SEM FRETE)	Material	m³	0,5946000	381,61	226,90	
				MO sem LS =>	40,05	LS =>	46,28	MO com LS =>	86,33
				Valor do BDI =>	162,76	Valor com BDI =>		886,14	

	Código	Banco	Descrição	Tipo	Und	Quant.	Valor Unit	Total	
Composição	94975	SINAPI	CONCRETO FCK = 15MPa, TRAÇO 1:3,4:3,5 (EM MASSA SECA DE CIMENTO/ AREIA MÉDIA/ BRITA 1) - PREPARO MANUAL. AF_05/2021	Produção de Concreto	m³	1,0000000	557,33	557,33	
Composição Auxiliar	88316	SINAPI	SERVENTE COM ENCARGOS COMPLEMENTARES	Livro SINAPI: Cálculos e Parâmetros	H	6,2067000	22,72	141,01	
Insumo	00000370	SINAPI	AREIA MEDIA - POSTO JAZIDA/FORNECEDOR (RETIRADO NA JAZIDA, SEM TRANSPORTE)	Material	m³	0,8187000	139,89	114,52	
Insumo	00001379	SINAPI	CIMENTO PORTLAND COMPOSTO CP II-32	Material	KG	277,8415000	0,84	233,38	
Insumo	00004721	SINAPI	PEDRA BRITADA N. 1 (9,5 A 19 MM) POSTO PEDREIRA/FORNECEDOR, SEM FRETE	Material	m³	0,5894000	116,09	68,42	
				MO sem LS =>	39,85	LS =>	46,05	MO com LS =>	85,90
				Valor do BDI =>	125,39	Valor com BDI =>		682,72	

	Código	Banco	Descrição	Tipo	Und	Quant.	Valor Unit	Total	
Composição	94962	SINAPI	CONCRETO MAGRO PARA LASTRO, TRAÇO 1:4,5:4,5 (EM MASSA SECA DE CIMENTO/ AREIA MÉDIA/ BRITA 1) - PREPARO MECÂNICO COM BETONEIRA 400 L. AF_05/2021	Produção de Concreto	m³	1,0000000	471,46	471,46	
Composição Auxiliar	88316	SINAPI	SERVENTE COM ENCARGOS COMPLEMENTARES	Livro SINAPI: Cálculos e Parâmetros	H	2,3433000	22,72	53,23	
Composição Auxiliar	88377	SINAPI	OPERADOR DE BETONEIRA ESTACIONÁRIA/MISTURADOR COM ENCARGOS COMPLEMENTARES	Livro SINAPI: Cálculos e Parâmetros	H	1,4811000	37,40	55,39	
Composição Auxiliar	88830	SINAPI	BETONEIRA CAPACIDADE NOMINAL DE 400 L, CAPACIDADE DE MISTURA 280 L, MOTOR ELÉTRICO TRIFÁSICO POTÊNCIA DE 2 CV, SEM CARREGADOR - CHP DIURNO. AF_05/2023	Custos Horários Produtivo e Improdutivo dos Equipamentos	CHP	0,7623000	2,18	1,66	
Composição Auxiliar	88831	SINAPI	BETONEIRA CAPACIDADE NOMINAL DE 400 L, CAPACIDADE DE MISTURA 280 L, MOTOR ELÉTRICO TRIFÁSICO POTÊNCIA DE 2 CV, SEM CARREGADOR - CHI DIURNO. AF_05/2023	Custos Horários Produtivo e Improdutivo dos Equipamentos	CHI	0,7188000	0,43	0,30	
Insumo	00000370	SINAPI	AREIA MEDIA - POSTO JAZIDA/FORNECEDOR (RETIRADO NA JAZIDA, SEM TRANSPORTE)	Material	m³	0,8269000	139,89	115,67	
Insumo	00001379	SINAPI	CIMENTO PORTLAND COMPOSTO CP II-32	Material	KG	212,0194000	0,84	178,09	
Insumo	00004721	SINAPI	PEDRA BRITADA N. 1 (9,5 A 19 MM) POSTO PEDREIRA/FORNECEDOR, SEM FRETE	Material	m³	0,5782000	116,09	67,12	
				MO sem LS =>	35,39	LS =>	40,91	MO com LS =>	76,30
				Valor do BDI =>	106,07	Valor com BDI =>		577,53	

	Código	Banco	Descrição	Tipo	Und	Quant.	Valor Unit	Total
--	--------	-------	-----------	------	-----	--------	------------	-------

Prefeitura Municipal de Vera Cruz
CNPJ: 13.891.130/0001-03

Composição	91285	SINAPI	CORTADORA DE PISO COM MOTOR 4 TEMPOS A GASOLINA, POTÊNCIA DE 13 HP, COM DISCO DE CORTE DIAMANTADO SEGMENTADO PARA CONCRETO, DIÂMETRO DE 350 MM, FURO DE 1" (14 X 1") - CHI DIURNO. AF_08/2015	Custos Horários Produtivo e Improdutivo dos Equipamentos	CHI	1,0000000	0,53	0,53
Composição Auxiliar	91279	SINAPI	CORTADORA DE PISO COM MOTOR 4 TEMPOS A GASOLINA, POTÊNCIA DE 13 HP, COM DISCO DE CORTE DIAMANTADO SEGMENTADO PARA CONCRETO, DIÂMETRO DE 350 MM, FURO DE 1" (14 X 1") - DEPRECIAÇÃO. AF_08/2015	Depreciação, Juros, Impostos e Seguros, Manutenção e Materiais na Operação dos Equipamentos	H	1,0000000	0,44	0,44
Composição Auxiliar	91280	SINAPI	CORTADORA DE PISO COM MOTOR 4 TEMPOS A GASOLINA, POTÊNCIA DE 13 HP, COM DISCO DE CORTE DIAMANTADO SEGMENTADO PARA CONCRETO, DIÂMETRO DE 350 MM, FURO DE 1" (14 X 1") - JUROS. AF_08/2015	Depreciação, Juros, Impostos e Seguros, Manutenção e Materiais na Operação dos Equipamentos	H	1,0000000	0,09	0,09

MO sem LS => 0,00 LS => 0,00 MO com LS => 0,00

Valor do BDI => 0,11 Valor com BDI => 0,64

	Código	Banco	Descrição	Tipo	Und	Quant.	Valor Unit	Total
Composição	91283	SINAPI	CORTADORA DE PISO COM MOTOR 4 TEMPOS A GASOLINA, POTÊNCIA DE 13 HP, COM DISCO DE CORTE DIAMANTADO SEGMENTADO PARA CONCRETO, DIÂMETRO DE 350 MM, FURO DE 1" (14 X 1") - CHP DIURNO. AF_08/2015	Custos Horários Produtivo e Improdutivo dos Equipamentos	CHP	1,0000000	10,18	10,18
Composição Auxiliar	91279	SINAPI	CORTADORA DE PISO COM MOTOR 4 TEMPOS A GASOLINA, POTÊNCIA DE 13 HP, COM DISCO DE CORTE DIAMANTADO SEGMENTADO PARA CONCRETO, DIÂMETRO DE 350 MM, FURO DE 1" (14 X 1") - DEPRECIAÇÃO. AF_08/2015	Depreciação, Juros, Impostos e Seguros, Manutenção e Materiais na Operação dos Equipamentos	H	1,0000000	0,44	0,44
Composição Auxiliar	91280	SINAPI	CORTADORA DE PISO COM MOTOR 4 TEMPOS A GASOLINA, POTÊNCIA DE 13 HP, COM DISCO DE CORTE DIAMANTADO SEGMENTADO PARA CONCRETO, DIÂMETRO DE 350 MM, FURO DE 1" (14 X 1") - JUROS. AF_08/2015	Depreciação, Juros, Impostos e Seguros, Manutenção e Materiais na Operação dos Equipamentos	H	1,0000000	0,09	0,09
Composição Auxiliar	91281	SINAPI	CORTADORA DE PISO COM MOTOR 4 TEMPOS A GASOLINA, POTÊNCIA DE 13 HP, COM DISCO DE CORTE DIAMANTADO SEGMENTADO PARA CONCRETO, DIÂMETRO DE 350 MM, FURO DE 1" (14 X 1") - MANUTENÇÃO. AF_08/2015	Depreciação, Juros, Impostos e Seguros, Manutenção e Materiais na Operação dos Equipamentos	H	1,0000000	0,55	0,55
Composição Auxiliar	91282	SINAPI	CORTADORA DE PISO COM MOTOR 4 TEMPOS A GASOLINA, POTÊNCIA DE 13 HP, COM DISCO DE CORTE DIAMANTADO SEGMENTADO PARA CONCRETO, DIÂMETRO DE 350 MM, FURO DE 1" (14 X 1") - MATERIAIS NA OPERAÇÃO. AF_08/2015	Depreciação, Juros, Impostos e Seguros, Manutenção e Materiais na Operação dos Equipamentos	H	1,0000000	9,10	9,10

MO sem LS => 0,00 LS => 0,00 MO com LS => 0,00

Valor do BDI => 2,29 Valor com BDI => 12,47

	Código	Banco	Descrição	Tipo	Und	Quant.	Valor Unit	Total
Composição	91279	SINAPI	CORTADORA DE PISO COM MOTOR 4 TEMPOS A GASOLINA, POTÊNCIA DE 13 HP, COM DISCO DE CORTE DIAMANTADO SEGMENTADO PARA CONCRETO, DIÂMETRO DE 350 MM, FURO DE 1" (14 X 1") - DEPRECIAÇÃO. AF_08/2015	Depreciação, Juros, Impostos e Seguros, Manutenção e Materiais na Operação dos Equipamentos	H	1,0000000	0,44	0,44

Prefeitura Municipal de Vera Cruz
CNPJ: 13.891.130/0001-03

Insumo	00011280	SINAPI	CORTADEIRA DE PISO DE CONCRETO E ASFALTO, PARA DISCO PADRAO DE DIAMETRO 350 MM (14") OU 450 MM (18"), MOTOR A GASOLINA, POTENCIA 13 HP, SEM DISCO	Equipamento para Aquisição Permanente	UN	0,0000640	6.747,42	0,43	
Insumo	00013887	SINAPI	DISCO DE CORTE DIAMANTADO SEGMENTADO PARA CONCRETO/ASFALTO, DIAMETRO DE *350* MM, FURO DE 25,40 MM	Material	UN	0,0000640	253,95	0,01	
				MO sem LS =>	0,00	LS =>	0,00	MO com LS =>	0,00
				Valor do BDI =>	0,09	Valor com BDI =>		0,53	

	Código	Banco	Descrição	Tipo	Und	Quant.	Valor Unit	Total	
Composição	91280	SINAPI	CORTADORA DE PISO COM MOTOR 4 TEMPOS A GASOLINA, POTÊNCIA DE 13 HP, COM DISCO DE CORTE DIAMANTADO SEGMENTADO PARA CONCRETO, DIÂMETRO DE 350 MM, FURO DE 1" (14 X 1") - JUROS. AF_08/2015	Depreciação, Juros, Impostos e Seguros, Manutenção e Materiais na Operação dos Equipamentos	H	1,0000000	0,09	0,09	
Insumo	00011280	SINAPI	CORTADEIRA DE PISO DE CONCRETO E ASFALTO, PARA DISCO PADRAO DE DIAMETRO 350 MM (14") OU 450 MM (18"), MOTOR A GASOLINA, POTENCIA 13 HP, SEM DISCO	Equipamento para Aquisição Permanente	UN	0,0000148	6.747,42	0,09	
				MO sem LS =>	0,00	LS =>	0,00	MO com LS =>	0,00
				Valor do BDI =>	0,02	Valor com BDI =>		0,11	

	Código	Banco	Descrição	Tipo	Und	Quant.	Valor Unit	Total	
Composição	91281	SINAPI	CORTADORA DE PISO COM MOTOR 4 TEMPOS A GASOLINA, POTÊNCIA DE 13 HP, COM DISCO DE CORTE DIAMANTADO SEGMENTADO PARA CONCRETO, DIÂMETRO DE 350 MM, FURO DE 1" (14 X 1") - MANUTENÇÃO. AF_08/2015	Depreciação, Juros, Impostos e Seguros, Manutenção e Materiais na Operação dos Equipamentos	H	1,0000000	0,55	0,55	
Insumo	00011280	SINAPI	CORTADEIRA DE PISO DE CONCRETO E ASFALTO, PARA DISCO PADRAO DE DIAMETRO 350 MM (14") OU 450 MM (18"), MOTOR A GASOLINA, POTENCIA 13 HP, SEM DISCO	Equipamento para Aquisição Permanente	UN	0,0000800	6.747,42	0,53	
Insumo	00013887	SINAPI	DISCO DE CORTE DIAMANTADO SEGMENTADO PARA CONCRETO/ASFALTO, DIAMETRO DE *350* MM, FURO DE 25,40 MM	Material	UN	0,0000800	253,95	0,02	
				MO sem LS =>	0,00	LS =>	0,00	MO com LS =>	0,00
				Valor do BDI =>	0,12	Valor com BDI =>		0,67	

	Código	Banco	Descrição	Tipo	Und	Quant.	Valor Unit	Total	
Composição	91282	SINAPI	CORTADORA DE PISO COM MOTOR 4 TEMPOS A GASOLINA, POTÊNCIA DE 13 HP, COM DISCO DE CORTE DIAMANTADO SEGMENTADO PARA CONCRETO, DIÂMETRO DE 350 MM, FURO DE 1" (14 X 1") - MATERIAIS NA OPERAÇÃO. AF_08/2015	Depreciação, Juros, Impostos e Seguros, Manutenção e Materiais na Operação dos Equipamentos	H	1,0000000	9,10	9,10	
Insumo	00004222	SINAPI	GASOLINA COMUM	Material	L	1,4500000	6,28	9,10	
				MO sem LS =>	0,00	LS =>	0,00	MO com LS =>	0,00
				Valor do BDI =>	2,04	Valor com BDI =>		11,14	

	Código	Banco	Descrição	Tipo	Und	Quant.	Valor Unit	Total
Composição	92802	SINAPI	CORTE E DOBRA DE AÇO CA-50, DIÂMETRO DE 8,0 MM. AF_06/2022	Armação para Estruturas de Concreto Armado	KG	1,0000000	8,66	8,66

Prefeitura Municipal de Vera Cruz
CNPJ: 13.891.130/0001-03

Composição Auxiliar	88238	SINAPI	AJUDANTE DE ARMADOR COM ENCARGOS COMPLEMENTARES	Livro SINAPI: Cálculos e Parâmetros	H	0,0026000	23,40	0,06	
Composição Auxiliar	88245	SINAPI	ARMADOR COM ENCARGOS COMPLEMENTARES	Livro SINAPI: Cálculos e Parâmetros	H	0,0162000	30,71	0,49	
Insumo	00000033	SINAPI	ACO CA-50, 8,0 MM, VERGALHAO	Material	KG	1,1100000	7,31	8,11	
MO sem LS =>					0,18	LS =>	0,20	MO com LS =>	0,38
Valor do BDI =>					1,94	Valor com BDI =>			10,60

	Código	Banco	Descrição	Tipo	Und	Quant.	Valor Unit	Total	
Composição	95308	SINAPI	CURSO DE CAPACITAÇÃO PARA AJUDANTE DE ARMADOR (ENCARGOS COMPLEMENTARES) - HORISTA	Livro SINAPI: Cálculos e Parâmetros	H	1,0000000	0,16	0,16	
Insumo	00006114	SINAPI	AJUDANTE DE ARMADOR (HORISTA)	Mão de Obra	H	0,0115400	14,27	0,16	
				MO sem LS =>	0,07	LS =>	0,09	MO com LS =>	0,16
				Valor do BDI =>	0,03	Valor com BDI =>		0,19	

	Código	Banco	Descrição	Tipo	Und	Quant.	Valor Unit	Total	
Composição	95309	SINAPI	CURSO DE CAPACITAÇÃO PARA AJUDANTE DE CARPINTEIRO (ENCARGOS COMPLEMENTARES) - HORISTA	Livro SINAPI: Cálculos e Parâmetros	H	1,0000000	0,21	0,21	
Insumo	00006117	SINAPI	CARPINTEIRO AUXILIAR (HORISTA)	Mão de Obra	H	0,0147600	14,27	0,21	
				MO sem LS =>	0,10	LS =>	0,11	MO com LS =>	0,21
				Valor do BDI =>	0,04	Valor com BDI =>		0,25	

	Código	Banco	Descrição	Tipo	Und	Quant.	Valor Unit	Total	
Composição	95313	SINAPI	CURSO DE CAPACITAÇÃO PARA AJUDANTE ESPECIALIZADO (ENCARGOS COMPLEMENTARES) - HORISTA	Livro SINAPI: Cálculos e Parâmetros	H	1,0000000	0,17	0,17	
Insumo	00000242	SINAPI	AJUDANTE ESPECIALIZADO (HORISTA)	Mão de Obra	H	0,0115400	15,02	0,17	
				MO sem LS =>	0,08	LS =>	0,09	MO com LS =>	0,17
				Valor do BDI =>	0,03	Valor com BDI =>		0,20	

	Código	Banco	Descrição	Tipo	Und	Quant.	Valor Unit	Total	
Composição	95314	SINAPI	CURSO DE CAPACITAÇÃO PARA ARMADOR (ENCARGOS COMPLEMENTARES) - HORISTA	Livro SINAPI: Cálculos e Parâmetros	H	1,0000000	0,24	0,24	
Insumo	00000378	SINAPI	ARMADOR (HORISTA)	Mão de Obra	H	0,0115400	21,50	0,24	
MO sem LS =>				0,11	LS =>	0,13	MO com LS =>		0,24
Valor do BDI =>				0,05	Valor com BDI =>				0,29

	Código	Banco	Descrição	Tipo	Und	Quant.	Valor Unit	Total
Composição	95316	SINAPI	CURSO DE CAPACITAÇÃO PARA AUXILIAR DE ELETRICISTA (ENCARGOS COMPLEMENTARES) - HORISTA	Livro SINAPI: Cálculos e Parâmetros	H	1,0000000	0,53	0,53
Insumo	00000247	SINAPI	AJUDANTE DE ELETRICISTA (HORISTA)	Mão de Obra	H	0,0373200	14,27	0,53

Prefeitura Municipal de Vera Cruz
CNPJ: 13.891.130/0001-03

MO sem LS => 0,25 LS => 0,28 MO com LS => 0,53

Valor do BDI => 0,11 Valor com BDI => 0,64

	Código	Banco	Descrição	Tipo	Und	Quant.	Valor Unit	Total
Composição	95317	SINAPI	CURSO DE CAPACITAÇÃO PARA AUXILIAR DE ENCANADOR OU BOMBEIRO HIDRÁULICO (ENCARGOS COMPLEMENTARES) - HORISTA	Livro SINAPI: Cálculos e Parâmetros	H	1,0000000	0,25	0,25
Insumo	00000246	SINAPI	AUXILIAR DE ENCANADOR OU BOMBEIRO HIDRAULICO (HORISTA)	Mão de Obra	H	0,0179800	14,27	0,25

MO sem LS => 0,12 LS => 0,13 MO com LS => 0,25

Valor do BDI => 0,05 Valor com BDI => 0,30

	Código	Banco	Descrição	Tipo	Und	Quant.	Valor Unit	Total
Composição	95328	SINAPI	CURSO DE CAPACITAÇÃO PARA CALCETEIRO (ENCARGOS COMPLEMENTARES) - HORISTA	Livro SINAPI: Cálculos e Parâmetros	H	1,0000000	0,24	0,24
Insumo	00004759	SINAPI	CALCETEIRO / RASTELEIRO (HORISTA)	Mão de Obra	H	0,0115400	21,53	0,24

MO sem LS => 0,11 LS => 0,13 MO com LS => 0,24

Valor do BDI => 0,05 Valor com BDI => 0,29

	Código	Banco	Descrição	Tipo	Und	Quant.	Valor Unit	Total
Composição	95329	SINAPI	CURSO DE CAPACITAÇÃO PARA CARPINTEIRO DE ESQUADRIA (ENCARGOS COMPLEMENTARES) - HORISTA	Livro SINAPI: Cálculos e Parâmetros	H	1,0000000	0,30	0,30
Insumo	00001214	SINAPI	CARPINTEIRO DE ESQUADRIAS (HORISTA)	Mão de Obra	H	0,0147600	20,47	0,30

MO sem LS => 0,14 LS => 0,16 MO com LS => 0,30

Valor do BDI => 0,06 Valor com BDI => 0,36

	Código	Banco	Descrição	Tipo	Und	Quant.	Valor Unit	Total
Composição	95330	SINAPI	CURSO DE CAPACITAÇÃO PARA CARPINTEIRO DE FÓRMAS (ENCARGOS COMPLEMENTARES) - HORISTA	Livro SINAPI: Cálculos e Parâmetros	H	1,0000000	0,24	0,24
Insumo	00001213	SINAPI	CARPINTEIRO DE FORMAS PARA CONCRETO (HORISTA)	Mão de Obra	H	0,0115400	21,50	0,24

MO sem LS => 0,11 LS => 0,13 MO com LS => 0,24

Valor do BDI => 0,05 Valor com BDI => 0,29

	Código	Banco	Descrição	Tipo	Und	Quant.	Valor Unit	Total
Composição	95332	SINAPI	CURSO DE CAPACITAÇÃO PARA ELETRICISTA (ENCARGOS COMPLEMENTARES) - HORISTA	Livro SINAPI: Cálculos e Parâmetros	H	1,0000000	0,80	0,80
Insumo	00002436	SINAPI	ELETRICISTA (HORISTA)	Mão de Obra	H	0,0373200	21,50	0,80

MO sem LS => 0,37 LS => 0,43 MO com LS => 0,80

Valor do BDI => 0,18 Valor com BDI => 0,98

	Código	Banco	Descrição	Tipo	Und	Quant.	Valor Unit	Total
--	--------	-------	-----------	------	-----	--------	------------	-------

Prefeitura Municipal de Vera Cruz
CNPJ: 13.891.130/0001-03

Composição	95335	SINAPI	CURSO DE CAPACITAÇÃO PARA ENCANADOR OU BOMBEIRO HIDRÁULICO (ENCARGOS COMPLEMENTARES) - HORISTA	Livro SINAPI: Cálculos e Parâmetros	H	1,0000000	0,38	0,38	
Insumo	00002696	SINAPI	ENCANADOR OU BOMBEIRO HIDRAULICO (HORISTA)	Mão de Obra	H	0,0179800	21,50	0,38	
				MO sem LS =>	0,18	LS =>	0,20	MO com LS =>	0,38
				Valor do BDI =>	0,08	Valor com BDI =>			0,46
	Código	Banco	Descrição	Tipo	Und	Quant.	Valor Unit	Total	
Composição	95338	SINAPI	CURSO DE CAPACITAÇÃO PARA IMPERMEABILIZADOR (ENCARGOS COMPLEMENTARES) - HORISTA	Livro SINAPI: Cálculos e Parâmetros	H	1,0000000	0,48	0,48	
Insumo	00012873	SINAPI	IMPERMEABILIZADOR (HORISTA)	Mão de Obra	H	0,0212000	22,81	0,48	
				MO sem LS =>	0,22	LS =>	0,26	MO com LS =>	0,48
				Valor do BDI =>	0,10	Valor com BDI =>			0,58
	Código	Banco	Descrição	Tipo	Und	Quant.	Valor Unit	Total	
Composição	95390	SINAPI	CURSO DE CAPACITAÇÃO PARA JARDINEIRO (ENCARGOS COMPLEMENTARES) - HORISTA	Livro SINAPI: Cálculos e Parâmetros	H	1,0000000	0,07	0,07	
Insumo	00044503	SINAPI	JARDINEIRO (HORISTA)	Mão de Obra	H	0,0050900	14,52	0,07	
				MO sem LS =>	0,03	LS =>	0,04	MO com LS =>	0,07
				Valor do BDI =>	0,01	Valor com BDI =>			0,08
	Código	Banco	Descrição	Tipo	Und	Quant.	Valor Unit	Total	
Composição	95351	SINAPI	CURSO DE CAPACITAÇÃO PARA MOTORISTA OPERADOR DE MUNCK (ENCARGOS COMPLEMENTARES) - HORISTA	Livro SINAPI: Cálculos e Parâmetros	H	1,0000000	0,44	0,44	
Insumo	00004096	SINAPI	MOTORISTA OPERADOR DE CAMINHAO COM MUNCK (HORISTA)	Mão de Obra	H	0,0163700	27,18	0,44	
				MO sem LS =>	0,20	LS =>	0,24	MO com LS =>	0,44
				Valor do BDI =>	0,09	Valor com BDI =>			0,53
	Código	Banco	Descrição	Tipo	Und	Quant.	Valor Unit	Total	
Composição	95389	SINAPI	CURSO DE CAPACITAÇÃO PARA OPERADOR DE BETONEIRA ESTACIONÁRIA/MISTURADOR (ENCARGOS COMPLEMENTARES) - HORISTA	Livro SINAPI: Cálculos e Parâmetros	H	1,0000000	0,24	0,24	
Insumo	00037666	SINAPI	OPERADOR DE BETONEIRA ESTACIONARIA / MISTURADOR (HORISTA)	Mão de Obra	H	0,0083100	29,38	0,24	
				MO sem LS =>	0,11	LS =>	0,13	MO com LS =>	0,24
				Valor do BDI =>	0,05	Valor com BDI =>			0,29
	Código	Banco	Descrição	Tipo	Und	Quant.	Valor Unit	Total	
Composição	95357	SINAPI	CURSO DE CAPACITAÇÃO PARA OPERADOR DE ESCAVADEIRA (ENCARGOS COMPLEMENTARES) - HORISTA	Livro SINAPI: Cálculos e Parâmetros	H	1,0000000	0,36	0,36	
Insumo	00004234	SINAPI	OPERADOR DE ESCAVADEIRA (HORISTA)	Mão de Obra	H	0,0115400	31,92	0,36	

Prefeitura Municipal de Vera Cruz
CNPJ: 13.891.130/0001-03

MO sem LS => 0,17 LS => 0,19 MO com LS => 0,36

Valor do BDI => 0,08 Valor com BDI => 0,44

	Código	Banco	Descrição	Tipo	Und	Quant.	Valor Unit	Total
Composição	95360	SINAPI	CURSO DE CAPACITAÇÃO PARA OPERADOR DE MÁQUINAS E EQUIPAMENTOS (ENCARGOS COMPLEMENTARES) - HORISTA	Livro SINAPI: Cálculos e Parâmetros	H	1,0000000	0,33	0,33
Insumo	00004230	SINAPI	OPERADOR DE MAQUINAS E TRATORES DIVERSOS - TERRAPLANAGEM (HORISTA)	Mão de Obra	H	0,0115400	29,14	0,33

MO sem LS => 0,15 LS => 0,18 MO com LS => 0,33

Valor do BDI => 0,07 Valor com BDI => 0,40

	Código	Banco	Descrição	Tipo	Und	Quant.	Valor Unit	Total
Composição	95371	SINAPI	CURSO DE CAPACITAÇÃO PARA PEDREIRO (ENCARGOS COMPLEMENTARES) - HORISTA	Livro SINAPI: Cálculos e Parâmetros	H	1,0000000	0,45	0,45
Insumo	00004750	SINAPI	PEDREIRO (HORISTA)	Mão de Obra	H	0,0212000	21,50	0,45

MO sem LS => 0,21 LS => 0,24 MO com LS => 0,45

Valor do BDI => 0,10 Valor com BDI => 0,55

	Código	Banco	Descrição	Tipo	Und	Quant.	Valor Unit	Total
Composição	95372	SINAPI	CURSO DE CAPACITAÇÃO PARA PINTOR (ENCARGOS COMPLEMENTARES) - HORISTA	Livro SINAPI: Cálculos e Parâmetros	H	1,0000000	0,31	0,31
Insumo	00004783	SINAPI	PINTOR (HORISTA)	Mão de Obra	H	0,0147600	21,50	0,31

MO sem LS => 0,14 LS => 0,17 MO com LS => 0,31

Valor do BDI => 0,06 Valor com BDI => 0,37

	Código	Banco	Descrição	Tipo	Und	Quant.	Valor Unit	Total
Composição	95377	SINAPI	CURSO DE CAPACITAÇÃO PARA SERRALHEIRO (ENCARGOS COMPLEMENTARES) - HORISTA	Livro SINAPI: Cálculos e Parâmetros	H	1,0000000	0,24	0,24
Insumo	00006110	SINAPI	SERRALHEIRO (HORISTA)	Mão de Obra	H	0,0115400	21,50	0,24

MO sem LS => 0,11 LS => 0,13 MO com LS => 0,24

Valor do BDI => 0,05 Valor com BDI => 0,29

	Código	Banco	Descrição	Tipo	Und	Quant.	Valor Unit	Total
Composição	95378	SINAPI	CURSO DE CAPACITAÇÃO PARA SERVENTE (ENCARGOS COMPLEMENTARES) - HORISTA	Livro SINAPI: Cálculos e Parâmetros	H	1,0000000	0,28	0,28
Insumo	00006111	SINAPI	SERVENTE DE OBRAS (HORISTA)	Mão de Obra	H	0,0212000	13,56	0,28

MO sem LS => 0,13 LS => 0,15 MO com LS => 0,28

Valor do BDI => 0,06 Valor com BDI => 0,34

	Código	Banco	Descrição	Tipo	Und	Quant.	Valor Unit	Total
Composição	95379	SINAPI	CURSO DE CAPACITAÇÃO PARA SOLDADOR (ENCARGOS COMPLEMENTARES) - HORISTA	Livro SINAPI: Cálculos e Parâmetros	H	1,0000000	0,30	0,30

Prefeitura Municipal de Vera Cruz
CNPJ: 13.891.130/0001-03

Insumo	00006160	SINAPI	SOLDADOR (HORISTA)	Mão de Obra	H	0,0115400	26,33	0,30	
				MO sem LS =>	0,14	LS =>	0,16	MO com LS =>	0,30
				Valor do BDI =>	0,06	Valor com BDI =>			0,36
	Código	Banco	Descrição	Tipo	Und	Quant.	Valor Unit	Total	
Composição	151414	IOPES	Cabo de cobre nu, seção de 10,0 mm2, têmpera meio dura, encordoamento classe 2A	FIOS E CABOS	m	1,0000000	18,70	18,70	
Composição Auxiliar	88247	SINAPI	AUXILIAR DE ELETRICISTA COM ENCARGOS COMPLEMENTARES	Livro SINAPI: Cálculos e Parâmetros	H	0,1400000	23,80	3,33	
Composição Auxiliar	88264	SINAPI	ELETRICISTA COM ENCARGOS COMPLEMENTARES	Livro SINAPI: Cálculos e Parâmetros	H	0,1400000	31,30	4,38	
Insumo	043039	IOPES	CABO DE COBRE NU TEMPERA MEIO DURA 10 MM2 - CLASSE 2A	Material	M	1,0200000	10,78	10,99	
				MO sem LS =>	2,41	LS =>	2,78	MO com LS =>	5,19
				Valor do BDI =>	4,20	Valor com BDI =>			22,90
	Código	Banco	Descrição	Tipo	Und	Quant.	Valor Unit	Total	
Composição	151406	IOPES	Cabo de cobre termoplástico (PVC) flexível isolado 450/750V, antichama BWF livre de chumbo, 70°C ? 16,0mm2	FIOS E CABOS	m	1,0000000	27,41	27,41	
Composição Auxiliar	88264	SINAPI	ELETRICISTA COM ENCARGOS COMPLEMENTARES	Livro SINAPI: Cálculos e Parâmetros	H	0,1600000	31,30	5,00	
Composição Auxiliar	88247	SINAPI	AUXILIAR DE ELETRICISTA COM ENCARGOS COMPLEMENTARES	Livro SINAPI: Cálculos e Parâmetros	H	0,1600000	23,80	3,80	
Insumo	043015	IOPES	CABO FLEX ISOL. TERMOPLAST. 750V - 16MM2 - 70º	Material	M	1,0200000	18,25	18,61	
				MO sem LS =>	2,75	LS =>	3,17	MO com LS =>	5,92
				Valor do BDI =>	6,16	Valor com BDI =>			33,57
	Código	Banco	Descrição	Tipo	Und	Quant.	Valor Unit	Total	
Composição	26	ORSE	Coleta e carga manuais de entulho	Demolições / Remoções	m³	1,0000000	22,72	22,72	
Composição Auxiliar	88316	SINAPI	SERVENTE COM ENCARGOS COMPLEMENTARES	Livro SINAPI: Cálculos e Parâmetros	H	1,0000000	22,72	22,72	
				MO sem LS =>	6,42	LS =>	7,42	MO com LS =>	13,84
				Valor do BDI =>	5,11	Valor com BDI =>			27,83
	Código	Banco	Descrição	Tipo	Und	Quant.	Valor Unit	Total	
Composição	11449	ORSE	Compactação manual com placa vibratória sem controle do grau de compactação	Aterros / Reaterros / Compactações	m³	1,0000000	14,82	14,82	
Composição Auxiliar	88316	SINAPI	SERVENTE COM ENCARGOS COMPLEMENTARES	Livro SINAPI: Cálculos e Parâmetros	H	0,5000000	22,72	11,36	
Insumo	2459	ORSE	Caminhao tanque 6000 l (m. benz - ATEGO 1418/42 - 136,0 hp ou equivalente)	Equipamento	h	0,0500000	69,19	3,45	
Insumo	2461	ORSE	Aluguel de compactador placa 415 kg (dynapac - cm 20 diesel - 6,0 hp)	Equipamento	h	0,0050000	2,82	0,01	

Prefeitura Municipal de Vera Cruz
CNPJ: 13.891.130/0001-03

MO sem LS => 3,21 LS => 3,71 MO com LS => 6,92

Valor do BDI => 3,33 Valor com BDI => 18,15

	Código	Banco	Descrição	Tipo	Und	Quant.	Valor Unit	Total
Composição	127	ORSE	Concreto simples usinado fck=21mpa, bombeado, lançado e adensado em superestrutura	Concreto Simples	m³	1,0000000	588,25	588,25
Composição Auxiliar	128	ORSE	Lançamento de concreto usinado, bombeado, em peças armadas da superestrutura,inclusive colocação, adensamento e acabamento	Concreto Simples	m³	1,0000000	64,42	64,42
Insumo	00034492/SIN API	ORSE	Concreto usinado bombeavel, classe de resistencia c20, com brita 0 e 1, slump= 100 +/- 20 mm, exclui servico de bombeamento (nbr 8953)	Material	m³	1,0000000	475,00	475,00
Insumo	00044535/SIN API	ORSE	Servico de bombeamento de concreto com consumo minimo de 40 m3, (disponibilizacao de bomba), sem o lancamento	Material	m³	1,0000000	48,83	48,83

MO sem LS => 19,51 LS => 22,54 MO com LS => 42,05

Valor do BDI => 132,35 Valor com BDI => 720,60

	Código	Banco	Descrição	Tipo	Und	Quant.	Valor Unit	Total
Composição	88264	SINAPI	ELETRICISTA COM ENCARGOS COMPLEMENTARES	Livro SINAPI: Cálculos e Parâmetros	H	1,0000000	31,30	31,30
Composição Auxiliar	95332	SINAPI	CURSO DE CAPACITAÇÃO PARA ELETRICISTA (ENCARGOS COMPLEMENTARES) - HORISTA	Livro SINAPI: Cálculos e Parâmetros	H	1,0000000	0,80	0,80
Insumo	00002436	SINAPI	ELETRICISTA (HORISTA)	Mão de Obra	H	1,0000000	21,50	21,50
Insumo	00037370	SINAPI	ALIMENTACAO - HORISTA (COLETADO CAIXA - ENCARGOS COMPLEMENTARES)	Material	H	1,0000000	4,52	4,52
Insumo	00037371	SINAPI	TRANSPORTE - HORISTA (COLETADO CAIXA - ENCARGOS COMPLEMENTARES)	Material	H	1,0000000	0,85	0,85
Insumo	00037372	SINAPI	EXAMES - HORISTA (COLETADO CAIXA - ENCARGOS COMPLEMENTARES)	Material	H	1,0000000	1,43	1,43
Insumo	00037373	SINAPI	SEGURO - HORISTA (COLETADO CAIXA - ENCARGOS COMPLEMENTARES)	Material	H	1,0000000	0,08	0,08
Insumo	00043460	SINAPI	FERRAMENTAS - FAMILIA ELETRICISTA - HORISTA (ENCARGOS COMPLEMENTARES - COLETADO CAIXA)	Material	H	1,0000000	0,86	0,86
Insumo	00043484	SINAPI	EPI - FAMILIA ELETRICISTA - HORISTA (ENCARGOS COMPLEMENTARES - COLETADO CAIXA)	Material	H	1,0000000	1,26	1,26

MO sem LS => 10,34 LS => 11,96 MO com LS => 22,30

Valor do BDI => 7,04 Valor com BDI => 38,34

	Código	Banco	Descrição	Tipo	Und	Quant.	Valor Unit	Total
Composição	88267	SINAPI	ENCANADOR OU BOMBEIRO HIDRÁULICO COM ENCARGOS COMPLEMENTARES	Livro SINAPI: Cálculos e Parâmetros	H	1,0000000	30,20	30,20
Composição Auxiliar	95335	SINAPI	CURSO DE CAPACITAÇÃO PARA ENCANADOR OU BOMBEIRO HIDRÁULICO (ENCARGOS COMPLEMENTARES) - HORISTA	Livro SINAPI: Cálculos e Parâmetros	H	1,0000000	0,38	0,38
Insumo	00002696	SINAPI	ENCANADOR OU BOMBEIRO HIDRAULICO (HORISTA)	Mão de Obra	H	1,0000000	21,50	21,50

Prefeitura Municipal de Vera Cruz
CNPJ: 13.891.130/0001-03

Insumo	00037370	SINAPI	ALIMENTACAO - HORISTA (COLETADO CAIXA - ENCARGOS COMPLEMENTARES)	Material	H	1,0000000	4,52	4,52	
Insumo	00037371	SINAPI	TRANSPORTE - HORISTA (COLETADO CAIXA - ENCARGOS COMPLEMENTARES)	Material	H	1,0000000	0,85	0,85	
Insumo	00037372	SINAPI	EXAMES - HORISTA (COLETADO CAIXA - ENCARGOS COMPLEMENTARES)	Material	H	1,0000000	1,43	1,43	
Insumo	00037373	SINAPI	SEGURO - HORISTA (COLETADO CAIXA - ENCARGOS COMPLEMENTARES)	Material	H	1,0000000	0,08	0,08	
Insumo	00043461	SINAPI	FERRAMENTAS - FAMILIA ENCANADOR - HORISTA (ENCARGOS COMPLEMENTARES - COLETADO CAIXA)	Material	H	1,0000000	0,31	0,31	
Insumo	00043485	SINAPI	EPI - FAMILIA ENCANADOR - HORISTA (ENCARGOS COMPLEMENTARES - COLETADO CAIXA)	Material	H	1,0000000	1,13	1,13	
				MO sem LS =>	10,15	LS =>	11,73	MO com LS =>	21,88
				Valor do BDI =>	6,79		Valor com BDI =>		36,99

	Código	Banco	Descrição	Tipo	Und	Quant.	Valor Unit	Total	
Composição	93358	SINAPI	ESCAVAÇÃO MANUAL DE VALA. AF_09/2024	Escavação de Valas	m³	1,0000000	89,87	89,87	
Composição Auxiliar	88316	SINAPI	SERVENTE COM ENCARGOS COMPLEMENTARES	Livro SINAPI: Cálculos e Parâmetros	H	3,9557667	22,72	89,87	
				MO sem LS =>	25,39	LS =>	29,35	MO com LS =>	54,74
				Valor do BDI =>	20,22		Valor com BDI =>		110,09

	Código	Banco	Descrição	Tipo	Und	Quant.	Valor Unit	Total	
Composição	97082	SINAPI	ESCAVAÇÃO MANUAL DE VIGA DE BORDA PARA RADIER. AF_09/2021	Radier, Piso de Concreto e Laje sobre Solo	m³	1,0000000	65,97	65,97	
Composição Auxiliar	88316	SINAPI	SERVENTE COM ENCARGOS COMPLEMENTARES	Livro SINAPI: Cálculos e Parâmetros	H	2,9040000	22,72	65,97	
				MO sem LS =>	18,64	LS =>	21,55	MO com LS =>	40,19
				Valor do BDI =>	14,84		Valor com BDI =>		80,81

	Código	Banco	Descrição	Tipo	Und	Quant.	Valor Unit	Total
Composição	90106	SINAPI	ESCAVAÇÃO MECANIZADA DE VALA COM PROFUNDIDADE ATÉ 1,5 M (MÉDIA MONTANTE E JUSANTE/UMA COMPOSIÇÃO POR TRECHO), RETROESCAV. (0,26 M3), LARGURA DE 0,8 M A 1,5 M, EM SOLO DE 1A CATEGORIA, LOCAIS COM BAIXO NÍVEL DE INTERFERÊNCIA. AF_09/2024	Escavação de Valas	m³	1,0000000	9,01	9,01
Composição Auxiliar	5678	SINAPI	RETROESCAVADEIRA SOBRE RODAS COM CARREGADEIRA, TRAÇÃO 4X4, POTÊNCIA LÍQ. 88 HP, CAÇAMBA CARREG. CAP. MÍN. 1 M3, CAÇAMBA RETRO CAP. 0,26 M3, PESO OPERACIONAL MÍN. 6.674 KG, PROFUNDIDADE ESCAVAÇÃO MÁX. 4,37 M - CHP DIURNO. AF_06/2014	Custos Horários Produtivo e Improdutivo dos Equipamentos	CHP	0,0306920	160,93	4,93
Composição Auxiliar	5679	SINAPI	RETROESCAVADEIRA SOBRE RODAS COM CARREGADEIRA, TRAÇÃO 4X4, POTÊNCIA LÍQ. 88 HP, CAÇAMBA CARREG. CAP. MÍN. 1 M3, CAÇAMBA RETRO CAP. 0,26 M3, PESO OPERACIONAL MÍN. 6.674 KG, PROFUNDIDADE ESCAVAÇÃO MÁX. 4,37 M - CHI DIURNO. AF_06/2014	Custos Horários Produtivo e Improdutivo dos Equipamentos	CHI	0,0346202	75,28	2,60

Prefeitura Municipal de Vera Cruz
CNPJ: 13.891.130/0001-03

Composição Auxiliar	88316	SINAPI	SERVENTE COM ENCARGOS COMPLEMENTARES	Livro SINAPI: Cálculos e Parâmetros	H	0,0653122	22,72	1,48	
				MO sem LS =>	1,39	LS =>	1,61	MO com LS =>	3,00
				Valor do BDI =>	2,02	Valor com BDI =>			11,03
	Código	Banco	Descrição	Tipo	Und	Quant.	Valor Unit	Total	
Composição	151127	IOPES	Eletroduto de PVC rígido roscável, diâmetro 1", inclusive conexões	ELETRODUTOS E CONEXÕES	m	1,0000000	22,49	22,49	
Composição Auxiliar	88264	SINAPI	ELETRICISTA COM ENCARGOS COMPLEMENTARES	Livro SINAPI: Cálculos e Parâmetros	H	0,3000000	31,30	9,39	
Composição Auxiliar	88247	SINAPI	AUXILIAR DE ELETRICISTA COM ENCARGOS COMPLEMENTARES	Livro SINAPI: Cálculos e Parâmetros	H	0,3000000	23,80	7,14	
Insumo	042503	IOPES	ELETRODUTO DE PVC RIGIDO 1" - ROSCAVEL SEM LUVA	Material	M	1,1000000	5,42	5,96	
				MO sem LS =>	5,16	LS =>	5,97	MO com LS =>	11,13
				Valor do BDI =>	5,06	Valor com BDI =>			27,55
	Código	Banco	Descrição	Tipo	Und	Quant.	Valor Unit	Total	
Composição	2497	ORSE	Escavação manual de vala ou cava em material de 1ª categoria, profundidade até 1,50m	Escavação Manual em Área Urbana	m³	1,0000000	68,16	68,16	
Composição Auxiliar	88316	SINAPI	SERVENTE COM ENCARGOS COMPLEMENTARES	Livro SINAPI: Cálculos e Parâmetros	H	3,0000000	22,72	68,16	
				MO sem LS =>	19,26	LS =>	22,26	MO com LS =>	41,52
				Valor do BDI =>	15,33	Valor com BDI =>			83,49
	Código	Banco	Descrição	Tipo	Und	Quant.	Valor Unit	Total	
Composição	030101	IOPES	Escavação manual em material de 1a. categoria, até 1.50 m de profundidade	ESCAVAÇÕES	m³	1,0000000	73,84	73,84	
Composição Auxiliar	88316	SINAPI	SERVENTE COM ENCARGOS COMPLEMENTARES	Livro SINAPI: Cálculos e Parâmetros	H	3,2500000	22,72	73,84	
				MO sem LS =>	20,87	LS =>	24,11	MO com LS =>	44,98
				Valor do BDI =>	16,61	Valor com BDI =>			90,45
	Código	Banco	Descrição	Tipo	Und	Quant.	Valor Unit	Total	
Composição	97086	SINAPI	FABRICAÇÃO, MONTAGEM E DESMONTAGEM DE FORMA PARA RADIER, PISO DE CONCRETO OU LAJE SOBRE SOLO, EM MADEIRA SERRADA, 4 UTILIZAÇÕES. AF_09/2021	Radier, Piso de Concreto e Laje sobre Solo	m²	1,0000000	138,03	138,03	
Composição Auxiliar	88239	SINAPI	AJUDANTE DE CARPINTEIRO COM ENCARGOS COMPLEMENTARES	Livro SINAPI: Cálculos e Parâmetros	H	1,4440000	23,23	33,54	
Composição Auxiliar	88262	SINAPI	CARPINTEIRO DE FORMAS COM ENCARGOS COMPLEMENTARES	Livro SINAPI: Cálculos e Parâmetros	H	2,3570000	30,49	71,86	
Insumo	00002692	SINAPI	DESMOLDANTE PROTETOR PARA FORMAS DE MADEIRA, DE BASE OLEOSA EMULSIONADA EM AGUA	Material	L	0,0170000	6,71	0,11	
Insumo	00004491	SINAPI	PONTALETE *7,5 X 7,5* CM EM PINUS, MISTA OU EQUIVALENTE DA REGIAO - BRUTA	Material	M	0,3700000	9,62	3,55	
Insumo	00004517	SINAPI	SARRAFO *2,5 X 7,5* CM EM PINUS, MISTA OU EQUIVALENTE DA REGIAO - BRUTA	Material	M	0,4400000	3,36	1,47	

Prefeitura Municipal de Vera Cruz
CNPJ: 13.891.130/0001-03

Insumo	00005068	SINAPI	PREGO DE ACO POLIDO COM CABECA 17 X 21 (2 X 11)	Material	KG	0,0950000	16,32	1,55
Insumo	00006193	SINAPI	TABUA NAO APARELHADA *2,5 X 20* CM, EM MACARANDUBA/MASSARANDUBA, ANGELIM OU EQUIVALENTE DA REGIAO - BRUTA	Material	M	1,3800000	18,81	25,95

MO sem LS => 33,46 LS => 38,68 MO com LS => 72,14

Valor do BDI => 31,05 Valor com BDI => 169,08

	Código	Banco	Descrição	Tipo	Und	Quant.	Valor Unit	Total
Composição	91170	SINAPI	FIXAÇÃO DE TUBOS HORIZONTAIS DE PVC ÁGUA, PVC ESGOTO, PVC ÁGUA PLUVIAL, CPVC, PPR, COBRE OU AÇO, DIÂMETROS MENORES OU IGUAIS A 40 MM, COM ABRAÇADEIRA METÁLICA RÍGIDA TIPO U PERFIL 1 1/4", FIXADA EM PERFILADO EM LAJE. AF_09/2023_PS	Rasgos e Fixações	M	1,0000000	10,86	10,86
Composição Auxiliar	88248	SINAPI	AUXILIAR DE ENCANADOR OU BOMBEIRO HIDRÁULICO COM ENCARGOS COMPLEMENTARES	Livro SINAPI: Cálculos e Parâmetros	H	0,0480000	22,84	1,09
Composição Auxiliar	88267	SINAPI	ENCANADOR OU BOMBEIRO HIDRÁULICO COM ENCARGOS COMPLEMENTARES	Livro SINAPI: Cálculos e Parâmetros	H	0,2114000	30,20	6,38
Insumo	00000392	SINAPI	ABRACAIDEIRA EM ACO PARA AMARRACAO DE ELETRODUTOS, TIPO D, COM 1/2" E PARAFUSO DE FIXACAO	Material	UN	1,7857000	1,90	3,39

MO sem LS => 2,46 LS => 2,85 MO com LS => 5,31

Valor do BDI => 2,44 Valor com BDI => 13,30

	Código	Banco	Descrição	Tipo	Und	Quant.	Valor Unit	Total
Composição	10889	ORSE	Forma plana para estruturas, em compensado plastificado de 12mm, 10 usos, inclusive escoramento - Revisada 07.2015	Conversão InfoWORca	m²	1,0000000	224,84	224,84
Composição Auxiliar	88316	SINAPI	SERVENTE COM ENCARGOS COMPLEMENTARES	Livro SINAPI: Cálculos e Parâmetros	H	3,8200000	22,72	86,79
Composição Auxiliar	88262	SINAPI	CARPINTEIRO DE FORMAS COM ENCARGOS COMPLEMENTARES	Livro SINAPI: Cálculos e Parâmetros	H	3,8200000	30,49	116,47
Insumo	00001347/SIN API	ORSE	Chapa/painel de madeira compensada plastificada (madeirite plastificado) paraforma de concreto, de 2200 x 1100 mm, e = 12 mm	Material	m²	0,1170000	56,12	6,56
Insumo	00002692/SIN	ORSE	Desmoldante protetor para formas de madeira, de base oleosa emulsionada em agua	Material	l	0,0200000	9,31	0,18
Insumo	00004509/SIN	ORSE	Sarrafo *2,5 x 10* cm em pinus, mista ou equivalente da regioao - bruta	Material	m	0,5440000	5,66	3,07
Insumo	00005068/SIN	ORSE	Prego de aco polido com cabeca 17 x 21 (2 x 11)	Material	kg	0,0250000	16,90	0,42
Insumo	00005069/SIN	ORSE	Prego de aco polido com cabeca 17 x 27 (2 1/2 x 11)	Material	kg	0,1000000	17,22	1,72
Insumo	00006193/SIN API	ORSE	Tabua nao aparelhada *2,5 x 20* cm, em macaranduba/massaranduba, angelim ou equivalente da regioao - bruta	Material	m	0,0610000	14,72	0,89
Insumo	00043130/SIN	ORSE	Arame galvanizado 12 bwg, d = 2,76 mm (0,048 kg/m) ou 14 bwg, d = 2,11 mm (0,026 kg/m)	Material	kg	0,1500000	30,99	4,64

Prefeitura Municipal de Vera Cruz
CNPJ: 13.891.130/0001-03

Insumo	1569	ORSE	Madeira mista serrada (barrote) 6 x 6cm - 0,0036 m3/m (angelim, louro)	Material	m	0,6130000	6,69	4,10	
				MO sem LS =>	63,04	LS =>	72,86	MO com LS =>	135,90
				Valor do BDI =>	50,58	Valor com BDI =>		275,42	

	Código	Banco	Descrição	Tipo	Und	Quant.	Valor Unit	Total
Composição	040235	IOPES	Fornecimento, preparo e aplicação de concreto Fck=20 MPa (brita 1 e 2) - (5% de perdas já incluído no custo)	INFRA-ESTRUTURA (FUNDAÇÃO)	m³	1,0000000	798,62	798,62
Composição Auxiliar	88309	SINAPI	PEDREIRO COM ENCARGOS COMPLEMENTARES	Livro SINAPI: Cálculos e Parâmetros	H	2,1000000	30,92	64,93
Composição Auxiliar	88316	SINAPI	SERVENTE COM ENCARGOS COMPLEMENTARES	Livro SINAPI: Cálculos e Parâmetros	H	12,6000000	22,72	286,27
Insumo	020503	IOPES	AREIA LAVADA MEDIA	Material	m³	0,7056000	142,78	100,74
Insumo	020508	IOPES	CIMENTO PORTLAND CP III - 40	Material	KG	367,5000000	0,59	216,82
Insumo	020517	IOPES	BRITA 1	Material	m³	0,4000500	160,69	64,28
Insumo	020518	IOPES	BRITA 2	Material	m³	0,4000500	160,69	64,28
Insumo	330103	IOPES	Betoneira capacidade nominal de 400 l, capacidade de mistura 280 l, motor elétrico trifásico potência de 2 cv, sem carregador - chp diurno	Serviços	chp	0,7497000	1,74	1,30

MO sem LS =>	102,27	LS =>	118,20	MO com LS =>	220,47
Valor do BDI =>	179,68			Valor com BDI =>	978,30

	Código	Banco	Descrição	Tipo	Und	Quant.	Valor Unit	Total
Composição	040206	IOPES	Fôrma de tábua de madeira de 2.5 x 30.0 cm para fundações, levando-se em conta a utilização 5 vezes (incluído o material, corte, montagem, escoramento e desforma)	INFRA-ESTRUTURA (FUNDAÇÃO)	m²	1,0000000	94,17	94,17
Composição Auxiliar	88262	SINAPI	CARPINTEIRO DE FORMAS COM ENCARGOS COMPLEMENTARES	Livro SINAPI: Cálculos e Parâmetros	H	1,3000000	30,49	39,63
Composição Auxiliar	88239	SINAPI	AJUDANTE DE CARPINTEIRO COM ENCARGOS COMPLEMENTARES	Livro SINAPI: Cálculos e Parâmetros	H	1,3000000	23,23	30,19
Insumo	020985	IOPES	SARRAFO DE MADEIRA PINUS 10 X 2.5CM	Material	M	0,5000000	5,18	2,59
Insumo	020988	IOPES	TABUA DE MADEIRA PINUS 30 X 2.5 CM	Material	M	1,0000000	13,58	13,58
Insumo	026569	IOPES	PREGO 18X27	Material	KG	0,1500000	12,45	1,86
Insumo	028008	IOPES	DESMOLDANTE PARA FORMAS	Material	L	0,4000000	15,80	6,32

MO sem LS =>	21,84	LS =>	25,24	MO com LS =>	47,08
Valor do BDI =>	21,18			Valor com BDI =>	115,35

	Código	Banco	Descrição	Tipo	Und	Quant.	Valor Unit	Total
--	--------	-------	-----------	------	-----	--------	------------	-------

Prefeitura Municipal de Vera Cruz
CNPJ: 13.891.130/0001-03

Composição	5930	SINAPI	GUINDAUTO HIDRÁULICO, CAPACIDADE MÁXIMA DE CARGA 6200 KG, MOMENTO MÁXIMO DE CARGA 11,7 TM, ALCANCE MÁXIMO HORIZONTAL 9,70 M, INCLUSIVE CAMINHÃO TOCO PBT 16.000 KG, POTÊNCIA DE 189 CV - CHI DIURNO. AF_06/2014	Custos Horários Produtivo e Improdutivo dos Equipamentos	CHI	1,0000000	76,62	76,62
Composição Auxiliar	88286	SINAPI	MOTORISTA OPERADOR DE MUNCK COM ENCARGOS COMPLEMENTARES	Livro SINAPI: Cálculos e Parâmetros	H	1,0000000	35,40	35,40
Composição Auxiliar	89259	SINAPI	GUINDAUTO HIDRÁULICO, CAPACIDADE MÁXIMA DE CARGA 6200 KG, MOMENTO MÁXIMO DE CARGA 11,7 TM, ALCANCE MÁXIMO HORIZONTAL 9,70 M, INCLUSIVE CAMINHÃO TOCO PBT 16.000 KG, POTÊNCIA DE 189 CV - DEPRECIAÇÃO. AF_06/2014	Depreciação, Juros, Impostos e Seguros, Manutenção e Materiais na Operação dos Equipamentos	H	1,0000000	27,20	27,20
Composição Auxiliar	89260	SINAPI	GUINDAUTO HIDRÁULICO, CAPACIDADE MÁXIMA DE CARGA 6200 KG, MOMENTO MÁXIMO DE CARGA 11,7 TM, ALCANCE MÁXIMO HORIZONTAL 9,70 M, INCLUSIVE CAMINHÃO TOCO PBT 16.000 KG, POTÊNCIA DE 189 CV - JUROS. AF_06/2014	Depreciação, Juros, Impostos e Seguros, Manutenção e Materiais na Operação dos Equipamentos	H	1,0000000	9,99	9,99
Composição Auxiliar	91466	SINAPI	GUINDAUTO HIDRÁULICO, CAPACIDADE MÁXIMA DE CARGA 6200 KG, MOMENTO MÁXIMO DE CARGA 11,7 TM, ALCANCE MÁXIMO HORIZONTAL 9,70 M, INCLUSIVE CAMINHÃO TOCO PBT 16.000 KG, POTÊNCIA DE 189 CV - IMPOSTOS E SEGUROS. AF_08/2015	Depreciação, Juros, Impostos e Seguros, Manutenção e Materiais na Operação dos Equipamentos	H	1,0000000	4,03	4,03

MO sem LS => 12,81 LS => 14,81 MO com LS => 27,62

Valor do BDI => 17,23 Valor com BDI => 93,85

	Código	Banco	Descrição	Tipo	Und	Quant.	Valor Unit	Total
Composição	5928	SINAPI	GUINDAUTO HIDRÁULICO, CAPACIDADE MÁXIMA DE CARGA 6200 KG, MOMENTO MÁXIMO DE CARGA 11,7 TM, ALCANCE MÁXIMO HORIZONTAL 9,70 M, INCLUSIVE CAMINHÃO TOCO PBT 16.000 KG, POTÊNCIA DE 189 CV - CHP DIURNO. AF_06/2014	Custos Horários Produtivo e Improdutivo dos Equipamentos	CHP	1,0000000	280,19	280,19
Composição Auxiliar	88286	SINAPI	MOTORISTA OPERADOR DE MUNCK COM ENCARGOS COMPLEMENTARES	Livro SINAPI: Cálculos e Parâmetros	H	1,0000000	35,40	35,40
Composição Auxiliar	89259	SINAPI	GUINDAUTO HIDRÁULICO, CAPACIDADE MÁXIMA DE CARGA 6200 KG, MOMENTO MÁXIMO DE CARGA 11,7 TM, ALCANCE MÁXIMO HORIZONTAL 9,70 M, INCLUSIVE CAMINHÃO TOCO PBT 16.000 KG, POTÊNCIA DE 189 CV - DEPRECIAÇÃO. AF_06/2014	Depreciação, Juros, Impostos e Seguros, Manutenção e Materiais na Operação dos Equipamentos	H	1,0000000	27,20	27,20
Composição Auxiliar	89260	SINAPI	GUINDAUTO HIDRÁULICO, CAPACIDADE MÁXIMA DE CARGA 6200 KG, MOMENTO MÁXIMO DE CARGA 11,7 TM, ALCANCE MÁXIMO HORIZONTAL 9,70 M, INCLUSIVE CAMINHÃO TOCO PBT 16.000 KG, POTÊNCIA DE 189 CV - JUROS. AF_06/2014	Depreciação, Juros, Impostos e Seguros, Manutenção e Materiais na Operação dos Equipamentos	H	1,0000000	9,99	9,99
Composição Auxiliar	89262	SINAPI	GUINDAUTO HIDRÁULICO, CAPACIDADE MÁXIMA DE CARGA 6200 KG, MOMENTO MÁXIMO DE CARGA 11,7 TM, ALCANCE MÁXIMO HORIZONTAL 9,70 M, INCLUSIVE CAMINHÃO TOCO PBT 16.000 KG, POTÊNCIA DE 189 CV - MANUTENÇÃO. AF_06/2014	Depreciação, Juros, Impostos e Seguros, Manutenção e Materiais na Operação dos Equipamentos	H	1,0000000	46,05	46,05

Prefeitura Municipal de Vera Cruz
CNPJ: 13.891.130/0001-03

Composição Auxiliar	91466	SINAPI	GUINDAUTO HIDRÁULICO, CAPACIDADE MÁXIMA DE CARGA 6200 KG, MOMENTO MÁXIMO DE CARGA 11,7 TM, ALCANCE MÁXIMO HORIZONTAL 9,70 M, INCLUSIVE CAMINHÃO TOCO PBT 16.000 KG, POTÊNCIA DE 189 CV - IMPOSTOS E SEGUROS. AF_08/2015	Depreciação, Juros, Impostos e Seguros, Manutenção e Materiais na Operação dos Equipamentos	H	1,0000000	4,03	4,03
Composição Auxiliar	91467	SINAPI	GUINDAUTO HIDRÁULICO, CAPACIDADE MÁXIMA DE CARGA 6200 KG, MOMENTO MÁXIMO DE CARGA 11,7 TM, ALCANCE MÁXIMO HORIZONTAL 9,70 M, INCLUSIVE CAMINHÃO TOCO PBT 16.000 KG, POTÊNCIA DE 189 CV - MATERIAIS NA OPERAÇÃO. AF_08/2015	Depreciação, Juros, Impostos e Seguros, Manutenção e Materiais na Operação dos Equipamentos	H	1,0000000	157,52	157,52

MO sem LS => 12,81 LS => 14,81 MO com LS => 27,62

Valor do BDI => 63,04 Valor com BDI => 343,23

	Código	Banco	Descrição	Tipo	Und	Quant.	Valor Unit	Total
Composição	89259	SINAPI	GUINDAUTO HIDRÁULICO, CAPACIDADE MÁXIMA DE CARGA 6200 KG, MOMENTO MÁXIMO DE CARGA 11,7 TM, ALCANCE MÁXIMO HORIZONTAL 9,70 M, INCLUSIVE CAMINHÃO TOCO PBT 16.000 KG, POTÊNCIA DE 189 CV - DEPRECIÇÃO. AF_06/2014	Depreciação, Juros, Impostos e Seguros, Manutenção e Materiais na Operação dos Equipamentos	H	1,0000000	27,20	27,20
Insumo	00003363	SINAPI	GUINDAUTO HIDRAULICO, CAPACIDADE MAXIMA DE CARGA 6200 KG, MOMENTO MAXIMO DE CARGA 11,7 TM, ALCANCE MAXIMO HORIZONTAL 9,70 M, PARA MONTAGEM SOBRE CHASSI DE CAMINHAO PBT MINIMO 13000 KG (INCLUI MONTAGEM, NAO INCLUI CAMINHAO)	Equipamento para Aquisição Permanente	UN	0,0000551	143.750,00	7,92
Insumo	00037752	SINAPI	CAMINHAO TOCO, PESO BRUTO TOTAL 16000 KG, CARGA UTIL MAXIMA 11030 KG, DISTANCIA ENTRE EIXOS 5,41 M, POTENCIA 185 CV (INCLUI CABINE E CHASSI, NAO INCLUI CARROCERIA)	Equipamento para Aquisição Permanente	UN	0,0000343	562.212,19	19,28

MO sem LS => 0,00 LS => 0,00 MO com LS => 0,00

Valor do BDI => 6,12 Valor com BDI => 33,32

	Código	Banco	Descrição	Tipo	Und	Quant.	Valor Unit	Total
Composição	91466	SINAPI	GUINDAUTO HIDRÁULICO, CAPACIDADE MÁXIMA DE CARGA 6200 KG, MOMENTO MÁXIMO DE CARGA 11,7 TM, ALCANCE MÁXIMO HORIZONTAL 9,70 M, INCLUSIVE CAMINHÃO TOCO PBT 16.000 KG, POTÊNCIA DE 189 CV - IMPOSTOS E SEGUROS. AF_08/2015	Depreciação, Juros, Impostos e Seguros, Manutenção e Materiais na Operação dos Equipamentos	H	1,0000000	4,03	4,03
Insumo	00003363	SINAPI	GUINDAUTO HIDRAULICO, CAPACIDADE MAXIMA DE CARGA 6200 KG, MOMENTO MAXIMO DE CARGA 11,7 TM, ALCANCE MAXIMO HORIZONTAL 9,70 M, PARA MONTAGEM SOBRE CHASSI DE CAMINHAO PBT MINIMO 13000 KG (INCLUI MONTAGEM, NAO INCLUI CAMINHAO)	Equipamento para Aquisição Permanente	UN	0,0000058	143.750,00	0,83
Insumo	00037752	SINAPI	CAMINHAO TOCO, PESO BRUTO TOTAL 16000 KG, CARGA UTIL MAXIMA 11030 KG, DISTANCIA ENTRE EIXOS 5,41 M, POTENCIA 185 CV (INCLUI CABINE E CHASSI, NAO INCLUI CARROCERIA)	Equipamento para Aquisição Permanente	UN	0,0000057	562.212,19	3,20

Prefeitura Municipal de Vera Cruz
CNPJ: 13.891.130/0001-03

MO sem LS => 0,00 LS => 0,00 MO com LS => 0,00

Valor do BDI => 0,90 Valor com BDI => 4,93

	Código	Banco	Descrição	Tipo	Und	Quant.	Valor Unit	Total
Composição	89260	SINAPI	GUINDAUTO HIDRÁULICO, CAPACIDADE MÁXIMA DE CARGA 6200 KG, MOMENTO MÁXIMO DE CARGA 11,7 TM, ALCANCE MÁXIMO HORIZONTAL 9,70 M, INCLUSIVE CAMINHÃO TOCO PBT 16.000 KG, POTÊNCIA DE 189 CV - JUROS. AF_06/2014	Depreciação, Juros, Impostos e Seguros, Manutenção e Materiais na Operação dos Equipamentos	H	1,0000000	9,99	9,99
Insumo	00003363	SINAPI	GUINDAUTO HIDRAULICO, CAPACIDADE MAXIMA DE CARGA 6200 KG, MOMENTO MAXIMO DE CARGA 11,7 TM, ALCANCE MAXIMO HORIZONTAL 9,70 M, PARA MONTAGEM SOBRE CHASSI DE CAMINHAO PBT MINIMO 13000 KG (INCLUI MONTAGEM, NAO INCLUI CAMINHAO)	Equipamento para Aquisição Permanente	UN	0,0000144	143.750,00	2,07
Insumo	00037752	SINAPI	CAMINHAO TOCO, PESO BRUTO TOTAL 16000 KG, CARGA UTIL MAXIMA 11030 KG, DISTANCIA ENTRE EIXOS 5,41 M, POTENCIA 185 CV (INCLUI CABINE E CHASSI, NAO INCLUI CARROCERIA)	Equipamento para Aquisição Permanente	UN	0,0000141	562.212,19	7,92

MO sem LS => 0,00 LS => 0,00 MO com LS => 0,00

Valor do BDI => 2,24 Valor com BDI => 12,23

	Código	Banco	Descrição	Tipo	Und	Quant.	Valor Unit	Total
Composição	89262	SINAPI	GUINDAUTO HIDRÁULICO, CAPACIDADE MÁXIMA DE CARGA 6200 KG, MOMENTO MÁXIMO DE CARGA 11,7 TM, ALCANCE MÁXIMO HORIZONTAL 9,70 M, INCLUSIVE CAMINHÃO TOCO PBT 16.000 KG, POTÊNCIA DE 189 CV - MANUTENÇÃO. AF_06/2014	Depreciação, Juros, Impostos e Seguros, Manutenção e Materiais na Operação dos Equipamentos	H	1,0000000	46,05	46,05
Insumo	00003363	SINAPI	GUINDAUTO HIDRAULICO, CAPACIDADE MAXIMA DE CARGA 6200 KG, MOMENTO MAXIMO DE CARGA 11,7 TM, ALCANCE MAXIMO HORIZONTAL 9,70 M, PARA MONTAGEM SOBRE CHASSI DE CAMINHAO PBT MINIMO 13000 KG (INCLUI MONTAGEM, NAO INCLUI CAMINHAO)	Equipamento para Aquisição Permanente	UN	0,0000689	143.750,00	9,90
Insumo	00037752	SINAPI	CAMINHAO TOCO, PESO BRUTO TOTAL 16000 KG, CARGA UTIL MAXIMA 11030 KG, DISTANCIA ENTRE EIXOS 5,41 M, POTENCIA 185 CV (INCLUI CABINE E CHASSI, NAO INCLUI CARROCERIA)	Equipamento para Aquisição Permanente	UN	0,0000643	562.212,19	36,15

MO sem LS => 0,00 LS => 0,00 MO com LS => 0,00

Valor do BDI => 10,36 Valor com BDI => 56,41

	Código	Banco	Descrição	Tipo	Und	Quant.	Valor Unit	Total
Composição	91467	SINAPI	GUINDAUTO HIDRÁULICO, CAPACIDADE MÁXIMA DE CARGA 6200 KG, MOMENTO MÁXIMO DE CARGA 11,7 TM, ALCANCE MÁXIMO HORIZONTAL 9,70 M, INCLUSIVE CAMINHÃO TOCO PBT 16.000 KG, POTÊNCIA DE 189 CV - MATERIAIS NA OPERAÇÃO. AF_08/2015	Depreciação, Juros, Impostos e Seguros, Manutenção e Materiais na Operação dos Equipamentos	H	1,0000000	157,52	157,52
Insumo	00004221	SINAPI	OLEO DIESEL COMBUSTIVEL COMUM METROPOLITANO S-10 OU S-500	Material	L	26,4300000	5,96	157,52

Prefeitura Municipal de Vera Cruz
CNPJ: 13.891.130/0001-03

MO sem LS => 0,00 LS => 0,00 MO com LS => 0,00

Valor do BDI => 35,44 Valor com BDI => 192,96

	Código	Banco	Descrição	Tipo	Und	Quant.	Valor Unit	Total
Composição	151506	IOPES	Haste de terra tipo COPPERWELD - 5/8" x 2.40m	SERVIÇOS DIVERSOS	und	1,0000000	243,19	243,19
Composição Auxiliar	88264	SINAPI	ELETRICISTA COM ENCARGOS COMPLEMENTARES	Livro SINAPI: Cálculos e Parâmetros	H	2,1700000	31,30	67,92
Composição Auxiliar	88247	SINAPI	AUXILIAR DE ELETRICISTA COM ENCARGOS COMPLEMENTARES	Livro SINAPI: Cálculos e Parâmetros	H	2,1700000	23,80	51,64
Insumo	048035	IOPES	HASTE TIPO COPPERWELD - 5/8 "X 2.4M - ALTA CAMADA	Material	UN	1,0000000	123,63	123,63

MO sem LS => 37,34 LS => 43,16 MO com LS => 80,50

Valor do BDI => 54,71 Valor com BDI => 297,90

	Código	Banco	Descrição	Tipo	Und	Quant.	Valor Unit	Total
Composição	88270	SINAPI	IMPERMEABILIZADOR COM ENCARGOS COMPLEMENTARES	Livro SINAPI: Cálculos e Parâmetros	H	1,0000000	32,26	32,26
Composição Auxiliar	95338	SINAPI	CURSO DE CAPACITAÇÃO PARA IMPERMEABILIZADOR (ENCARGOS COMPLEMENTARES) - HORISTA	Livro SINAPI: Cálculos e Parâmetros	H	1,0000000	0,48	0,48
Insumo	00012873	SINAPI	IMPERMEABILIZADOR (HORISTA)	Mão de Obra	H	1,0000000	22,81	22,81
Insumo	00037370	SINAPI	ALIMENTACAO - HORISTA (COLETADO CAIXA - ENCARGOS COMPLEMENTARES)	Material	H	1,0000000	4,52	4,52
Insumo	00037371	SINAPI	TRANSPORTE - HORISTA (COLETADO CAIXA - ENCARGOS COMPLEMENTARES)	Material	H	1,0000000	0,85	0,85
Insumo	00037372	SINAPI	EXAMES - HORISTA (COLETADO CAIXA - ENCARGOS COMPLEMENTARES)	Material	H	1,0000000	1,43	1,43
Insumo	00037373	SINAPI	SEGURO - HORISTA (COLETADO CAIXA - ENCARGOS COMPLEMENTARES)	Material	H	1,0000000	0,08	0,08
Insumo	00043465	SINAPI	FERRAMENTAS - FAMILIA PEDREIRO - HORISTA (ENCARGOS COMPLEMENTARES - COLETADO CAIXA)	Material	H	1,0000000	0,78	0,78
Insumo	00043489	SINAPI	EPI - FAMILIA PEDREIRO - HORISTA (ENCARGOS COMPLEMENTARES - COLETADO CAIXA)	Material	H	1,0000000	1,31	1,31

MO sem LS => 10,80 LS => 12,49 MO com LS => 23,29

Valor do BDI => 7,25 Valor com BDI => 39,51

	Código	Banco	Descrição	Tipo	Und	Quant.	Valor Unit	Total
Composição	88441	SINAPI	JARDINEIRO COM ENCARGOS COMPLEMENTARES	Livro SINAPI: Cálculos e Parâmetros	H	1,0000000	23,56	23,56
Composição Auxiliar	95390	SINAPI	CURSO DE CAPACITAÇÃO PARA JARDINEIRO (ENCARGOS COMPLEMENTARES) - HORISTA	Livro SINAPI: Cálculos e Parâmetros	H	1,0000000	0,07	0,07
Insumo	00037370	SINAPI	ALIMENTACAO - HORISTA (COLETADO CAIXA - ENCARGOS COMPLEMENTARES)	Material	H	1,0000000	4,52	4,52
Insumo	00037371	SINAPI	TRANSPORTE - HORISTA (COLETADO CAIXA - ENCARGOS COMPLEMENTARES)	Material	H	1,0000000	0,85	0,85
Insumo	00037372	SINAPI	EXAMES - HORISTA (COLETADO CAIXA - ENCARGOS COMPLEMENTARES)	Material	H	1,0000000	1,43	1,43

Prefeitura Municipal de Vera Cruz
CNPJ: 13.891.130/0001-03

Insumo	00037373	SINAPI	SEGURO - HORISTA (COLETADO CAIXA - ENCARGOS COMPLEMENTARES)	Material	H	1,0000000	0,08	0,08
Insumo	00043465	SINAPI	FERRAMENTAS - FAMILIA PEDREIRO - HORISTA (ENCARGOS COMPLEMENTARES - COLETADO CAIXA)	Material	H	1,0000000	0,78	0,78
Insumo	00043489	SINAPI	EPI - FAMILIA PEDREIRO - HORISTA (ENCARGOS COMPLEMENTARES - COLETADO CAIXA)	Material	H	1,0000000	1,31	1,31
Insumo	00044503	SINAPI	JARDINEIRO (HORISTA)	Mão de Obra	H	1,0000000	14,52	14,52

MO sem LS => 6,77 LS => 7,82 MO com LS => 14,59

Valor do BDI => 5,30 Valor com BDI => 28,86

	Código	Banco	Descrição	Tipo	Und	Quant.	Valor Unit	Total
Composição	96624	SINAPI	LASTRO COM MATERIAL GRANULAR (PEDRA BRITADA N.2), APLICADO EM PISOS OU LAJES SOBRE SOLO, ESPESSURA DE *10 CM*. AF_01/2024	Lastro	m³	1,0000000	202,43	202,43
Composição Auxiliar	88309	SINAPI	PEDREIRO COM ENCARGOS COMPLEMENTARES	Livro SINAPI: Cálculos e Parâmetros	H	1,5790000	30,92	48,82
Composição Auxiliar	88316	SINAPI	SERVENTE COM ENCARGOS COMPLEMENTARES	Livro SINAPI: Cálculos e Parâmetros	H	0,6340000	22,72	14,40
Composição Auxiliar	91277	SINAPI	PLACA VIBRATÓRIA REVERSÍVEL COM MOTOR 4 TEMPOS A GASOLINA, FORÇA CENTRÍFUGA DE 25 KN (2500 KGF), POTÊNCIA 5,5 CV - CHP DIURNO. AF_08/2015	Custos Horários Produtivo e Improdutivo dos Equipamentos	CHP	0,0320000	10,32	0,33
Composição Auxiliar	91278	SINAPI	PLACA VIBRATÓRIA REVERSÍVEL COM MOTOR 4 TEMPOS A GASOLINA, FORÇA CENTRÍFUGA DE 25 KN (2500 KGF), POTÊNCIA 5,5 CV - CHI DIURNO. AF_08/2015	Custos Horários Produtivo e Improdutivo dos Equipamentos	CHI	0,0300000	0,64	0,01
Insumo	00004718	SINAPI	PEDRA BRITADA N. 2 (19 A 38 MM) POSTO PEDREIRA/FORNECEDOR, SEM FRETE	Material	m³	1,1900000	116,70	138,87

MO sem LS => 20,14 LS => 23,28 MO com LS => 43,42

Valor do BDI => 45,54 Valor com BDI => 247,97

	Código	Banco	Descrição	Tipo	Und	Quant.	Valor Unit	Total
Composição	99833	SINAPI	LAVADORA DE ALTA PRESSAO (LAVA-JATO) PARA AGUA FRIA, PRESSAO DE OPERACAO ENTRE 1400 E 1900 LIB/POL2, VAZAO MAXIMA ENTRE 400 E 700 L/H - CHP DIURNO. AF_05/2023	Custos Horários Produtivo e Improdutivo dos Equipamentos	CHP	1,0000000	5,20	5,20
Composição Auxiliar	99829	SINAPI	LAVADORA DE ALTA PRESSAO (LAVA-JATO) PARA AGUA FRIA, PRESSAO DE OPERACAO ENTRE 1400 E 1900 LIB/POL2, VAZAO MAXIMA ENTRE 400 E 700 L/H - DEPRECIACÃO. AF_05/2023	Depreciação, Juros, Impostos e Seguros, Manutenção e Materiais na Operação dos Equipamentos	H	1,0000000	0,21	0,21
Composição Auxiliar	99830	SINAPI	LAVADORA DE ALTA PRESSAO (LAVA-JATO) PARA AGUA FRIA, PRESSAO DE OPERACAO ENTRE 1400 E 1900 LIB/POL2, VAZAO MAXIMA ENTRE 400 E 700 L/H - JUROS. AF_05/2023	Depreciação, Juros, Impostos e Seguros, Manutenção e Materiais na Operação dos Equipamentos	H	1,0000000	0,04	0,04
Composição Auxiliar	99831	SINAPI	LAVADORA DE ALTA PRESSAO (LAVA-JATO) PARA AGUA FRIA, PRESSAO DE OPERACAO ENTRE 1400 E 1900 LIB/POL2, VAZAO MAXIMA ENTRE 400 E 700 L/H - MANUTENÇÃO. AF_05/2023	Depreciação, Juros, Impostos e Seguros, Manutenção e Materiais na Operação dos Equipamentos	H	1,0000000	0,14	0,14

Prefeitura Municipal de Vera Cruz
CNPJ: 13.891.130/0001-03

Composição Auxiliar	99832	SINAPI	LAVADORA DE ALTA PRESSAO (LAVA-JATO) PARA AGUA FRIA, PRESSAO DE OPERACAO ENTRE 1400 E 1900 LIB/POL2, VAZAO MAXIMA ENTRE 400 E 700 L/H - MATERIAIS NA OPERAÇÃO. AF_05/2023	Depreciação, Juros, Impostos e Seguros, Manutenção e Materiais na Operação dos Equipamentos	H	1,0000000	4,81	4,81
---------------------	-------	--------	---	---	---	-----------	------	------

MO sem LS => 0,00 LS => 0,00 MO com LS => 0,00

Valor do BDI => 1,17 Valor com BDI => 6,37

	Código	Banco	Descrição	Tipo	Und	Quant.	Valor Unit	Total
Composição	99829	SINAPI	LAVADORA DE ALTA PRESSAO (LAVA-JATO) PARA AGUA FRIA, PRESSAO DE OPERACAO ENTRE 1400 E 1900 LIB/POL2, VAZAO MAXIMA ENTRE 400 E 700 L/H - DEPRECIÇÃO. AF_05/2023	Depreciação, Juros, Impostos e Seguros, Manutenção e Materiais na Operação dos Equipamentos	H	1,0000000	0,21	0,21
Insumo	00000746	SINAPI	LAVADORA DE ALTA PRESSAO (LAVA - JATO) PARA AGUA FRIA, PRESSAO DE OPERACAO ENTRE 1400 E 1900 LIB/POL2, VAZAO MAXIMA ENTRE 400 E 700 L/H, POTENCIA DE OPERACAO ENTRE 2,50 E 3,00 CV	Equipamento para Aquisição Permanente	UN	0,0000720	2.964,00	0,21

MO sem LS => 0,00 LS => 0,00 MO com LS => 0,00

Valor do BDI => 0,04 Valor com BDI => 0,25

	Código	Banco	Descrição	Tipo	Und	Quant.	Valor Unit	Total
Composição	99830	SINAPI	LAVADORA DE ALTA PRESSAO (LAVA-JATO) PARA AGUA FRIA, PRESSAO DE OPERACAO ENTRE 1400 E 1900 LIB/POL2, VAZAO MAXIMA ENTRE 400 E 700 L/H - JUROS. AF_05/2023	Depreciação, Juros, Impostos e Seguros, Manutenção e Materiais na Operação dos Equipamentos	H	1,0000000	0,04	0,04
Insumo	00000746	SINAPI	LAVADORA DE ALTA PRESSAO (LAVA - JATO) PARA AGUA FRIA, PRESSAO DE OPERACAO ENTRE 1400 E 1900 LIB/POL2, VAZAO MAXIMA ENTRE 400 E 700 L/H, POTENCIA DE OPERACAO ENTRE 2,50 E 3,00 CV	Equipamento para Aquisição Permanente	UN	0,0000148	2.964,00	0,04

MO sem LS => 0,00 LS => 0,00 MO com LS => 0,00

Valor do BDI => 0,00 Valor com BDI => 0,04

	Código	Banco	Descrição	Tipo	Und	Quant.	Valor Unit	Total
Composição	99831	SINAPI	LAVADORA DE ALTA PRESSAO (LAVA-JATO) PARA AGUA FRIA, PRESSAO DE OPERACAO ENTRE 1400 E 1900 LIB/POL2, VAZAO MAXIMA ENTRE 400 E 700 L/H - MANUTENÇÃO. AF_05/2023	Depreciação, Juros, Impostos e Seguros, Manutenção e Materiais na Operação dos Equipamentos	H	1,0000000	0,14	0,14
Insumo	00000746	SINAPI	LAVADORA DE ALTA PRESSAO (LAVA - JATO) PARA AGUA FRIA, PRESSAO DE OPERACAO ENTRE 1400 E 1900 LIB/POL2, VAZAO MAXIMA ENTRE 400 E 700 L/H, POTENCIA DE OPERACAO ENTRE 2,50 E 3,00 CV	Equipamento para Aquisição Permanente	UN	0,0000500	2.964,00	0,14

MO sem LS => 0,00 LS => 0,00 MO com LS => 0,00

Valor do BDI => 0,03 Valor com BDI => 0,17

	Código	Banco	Descrição	Tipo	Und	Quant.	Valor Unit	Total
--	--------	-------	-----------	------	-----	--------	------------	-------

Prefeitura Municipal de Vera Cruz
CNPJ: 13.891.130/0001-03

Composição	99832	SINAPI	LAVADORA DE ALTA PRESSAO (LAVA-JATO) PARA AGUA FRIA, PRESSAO DE OPERACAO ENTRE 1400 E 1900 LIB/POL2, VAZAO MAXIMA ENTRE 400 E 700 L/H - MATERIAIS NA OPERAÇÃO. AF_05/2023	Depreciação, Juros, Impostos e Seguros, Manutenção e Materiais na Operação dos Equipamentos	H	1,0000000	4,81	4,81
Insumo	00002705	SINAPI	ENERGIA ELETRICA ATE 2000 KWH INDUSTRIAL, SEM DEMANDA	Franquia	KWH	4,4200000	1,09	4,81

MO sem LS => 0,00 LS => 0,00 MO com LS => 0,00

Valor do BDI => 1,08 Valor com BDI => 5,89

	Código	Banco	Descrição	Tipo	Und	Quant.	Valor Unit	Total
Composição	128	ORSE	Lançamento de concreto usinado, bombeado, em peças armadas da superestrutura,inclusive colocação, adensamento e acabamento	Concreto Simples	m³	1,0000000	64,42	64,42
Composição Auxiliar	88316	SINAPI	SERVENTE COM ENCARGOS COMPLEMENTARES	Livro SINAPI: Cálculos e Parâmetros	H	1,6200000	22,72	36,80
Composição Auxiliar	88309	SINAPI	PEDREIRO COM ENCARGOS COMPLEMENTARES	Livro SINAPI: Cálculos e Parâmetros	H	0,3600000	30,92	11,13
Composição Auxiliar	88262	SINAPI	CARPINTEIRO DE FORMAS COM ENCARGOS COMPLEMENTARES	Livro SINAPI: Cálculos e Parâmetros	H	0,3600000	30,49	10,97
Composição Auxiliar	88245	SINAPI	ARMADOR COM ENCARGOS COMPLEMENTARES	Livro SINAPI: Cálculos e Parâmetros	H	0,1800000	30,71	5,52

MO sem LS => 19,51 LS => 22,54 MO com LS => 42,05

Valor do BDI => 14,49 Valor com BDI => 78,91

	Código	Banco	Descrição	Tipo	Und	Quant.	Valor Unit	Total
Composição	96246	SINAPI	MINIESCAVADEIRA SOBRE ESTEIRAS, POTÊNCIA LÍQUIDA DE *30* HP, PESO OPERACIONAL DE *3.500* KG - CHI DIURNO. AF_04/2017	Custos Horários Produtivo e Improdutivo dos Equipamentos	CHI	1,0000000	72,56	72,56
Composição Auxiliar	88294	SINAPI	OPERADOR DE ESCAVADEIRA COM ENCARGOS COMPLEMENTARES	Livro SINAPI: Cálculos e Parâmetros	H	1,0000000	40,06	40,06
Composição Auxiliar	96241	SINAPI	MINIESCAVADEIRA SOBRE ESTEIRAS, POTÊNCIA LÍQUIDA DE *30* HP, PESO OPERACIONAL DE *3.500* KG - DEPRECIÇÃO. AF_04/2017	Depreciação, Juros, Impostos e Seguros, Manutenção e Materiais na Operação dos Equipamentos	H	1,0000000	25,71	25,71
Composição Auxiliar	96242	SINAPI	MINIESCAVADEIRA SOBRE ESTEIRAS, POTÊNCIA LÍQUIDA DE *30* HP, PESO OPERACIONAL DE *3.500* KG - JUROS. AF_04/2017	Depreciação, Juros, Impostos e Seguros, Manutenção e Materiais na Operação dos Equipamentos	H	1,0000000	6,79	6,79

MO sem LS => 14,97 LS => 17,31 MO com LS => 32,28

Valor do BDI => 16,32 Valor com BDI => 88,88

	Código	Banco	Descrição	Tipo	Und	Quant.	Valor Unit	Total
Composição	96245	SINAPI	MINIESCAVADEIRA SOBRE ESTEIRAS, POTÊNCIA LÍQUIDA DE *30* HP, PESO OPERACIONAL DE *3.500* KG - CHP DIURNO. AF_04/2017	Custos Horários Produtivo e Improdutivo dos Equipamentos	CHP	1,0000000	122,04	122,04
Composição Auxiliar	88294	SINAPI	OPERADOR DE ESCAVADEIRA COM ENCARGOS COMPLEMENTARES	Livro SINAPI: Cálculos e Parâmetros	H	1,0000000	40,06	40,06

Prefeitura Municipal de Vera Cruz
CNPJ: 13.891.130/0001-03

Composição Auxiliar	96241	SINAPI	MINIESCAVADEIRA SOBRE ESTEIRAS, POTÊNCIA LÍQUIDA DE *30* HP, PESO OPERACIONAL DE *3.500* KG - DEPRECIAÇÃO. AF_04/2017	Depreciação, Juros, Impostos e Seguros, Manutenção e Materiais na Operação dos Equipamentos	H	1,0000000	25,71	25,71	
Composição Auxiliar	96242	SINAPI	MINIESCAVADEIRA SOBRE ESTEIRAS, POTÊNCIA LÍQUIDA DE *30* HP, PESO OPERACIONAL DE *3.500* KG - JUROS. AF_04/2017	Depreciação, Juros, Impostos e Seguros, Manutenção e Materiais na Operação dos Equipamentos	H	1,0000000	6,79	6,79	
Composição Auxiliar	96243	SINAPI	MINIESCAVADEIRA SOBRE ESTEIRAS, POTÊNCIA LÍQUIDA DE *30* HP, PESO OPERACIONAL DE *3.500* KG - MANUTENÇÃO. AF_04/2017	Depreciação, Juros, Impostos e Seguros, Manutenção e Materiais na Operação dos Equipamentos	H	1,0000000	32,14	32,14	
Composição Auxiliar	96244	SINAPI	MINIESCAVADEIRA SOBRE ESTEIRAS, POTÊNCIA LÍQUIDA DE *30* HP, PESO OPERACIONAL DE *3.500* KG - MATERIAIS NA OPERAÇÃO. AF_04/2017	Depreciação, Juros, Impostos e Seguros, Manutenção e Materiais na Operação dos Equipamentos	H	1,0000000	17,34	17,34	
				MO sem LS =>	14,97	LS =>	17,31	MO com LS =>	32,28
				Valor do BDI =>	27,45			Valor com BDI =>	149,49

	Código	Banco	Descrição	Tipo	Und	Quant.	Valor Unit	Total	
Composição	96241	SINAPI	MINIESCAVADEIRA SOBRE ESTEIRAS, POTÊNCIA LÍQUIDA DE *30* HP, PESO OPERACIONAL DE *3.500* KG - DEPRECIAÇÃO. AF_04/2017	Depreciação, Juros, Impostos e Seguros, Manutenção e Materiais na Operação dos Equipamentos	H	1,0000000	25,71	25,71	
Insumo	00037520	SINAPI	MINIESCAVADEIRA SOBRE ESTEIRAS, POTENCIA LIQUIDA DE *30* HP, PESO OPERACIONAL DE *3.500* KG	Equipamento para Aquisição Permanente	UN	0,0000560	459.193,03	25,71	
				MO sem LS =>	0,00	LS =>	0,00	MO com LS =>	0,00
				Valor do BDI =>	5,78			Valor com BDI =>	31,49

	Código	Banco	Descrição	Tipo	Und	Quant.	Valor Unit	Total	
Composição	96242	SINAPI	MINIESCAVADEIRA SOBRE ESTEIRAS, POTÊNCIA LÍQUIDA DE *30* HP, PESO OPERACIONAL DE *3.500* KG - JUROS. AF_04/2017	Depreciação, Juros, Impostos e Seguros, Manutenção e Materiais na Operação dos Equipamentos	H	1,0000000	6,79	6,79	
Insumo	00037520	SINAPI	MINIESCAVADEIRA SOBRE ESTEIRAS, POTENCIA LIQUIDA DE *30* HP, PESO OPERACIONAL DE *3.500* KG	Equipamento para Aquisição Permanente	UN	0,0000148	459.193,03	6,79	
				MO sem LS =>	0,00	LS =>	0,00	MO com LS =>	0,00
				Valor do BDI =>	1,52		Valor com BDI =>		8,31

	Código	Banco	Descrição	Tipo	Und	Quant.	Valor Unit	Total	
Composição	96243	SINAPI	MINIESCAVADEIRA SOBRE ESTEIRAS, POTÊNCIA LÍQUIDA DE *30* HP, PESO OPERACIONAL DE *3.500* KG - MANUTENÇÃO. AF_04/2017	Depreciação, Juros, Impostos e Seguros, Manutenção e Materiais na Operação dos Equipamentos	H	1,0000000	32,14	32,14	
Insumo	00037520	SINAPI	MINIESCAVADEIRA SOBRE ESTEIRAS, POTENCIA LIQUIDA DE *30* HP, PESO OPERACIONAL DE *3.500* KG	Equipamento para Aquisição Permanente	UN	0,0000700	459.193,03	32,14	
				MO sem LS =>	0,00	LS =>	0,00	MO com LS =>	0,00
				Valor do BDI =>	7,23		Valor com BDI =>		39,37

	Código	Banco	Descrição	Tipo	Und	Quant.	Valor Unit	Total
Composição	96244	SINAPI	MINIESCAVADEIRA SOBRE ESTEIRAS, POTÊNCIA LÍQUIDA DE *30* HP, PESO OPERACIONAL DE *3.500* KG - MATERIAIS NA OPERAÇÃO. AF_04/2017	Depreciação, Juros, Impostos e Seguros, Manutenção e Materiais na Operação dos Equipamentos	H	1,0000000	17,34	17,34

Prefeitura Municipal de Vera Cruz
CNPJ: 13.891.130/0001-03

Insumo	00004221	SINAPI	OLEO DIESEL COMBUSTIVEL COMUM METROPOLITANO S-10 OU S-500	Material	L	2,9100000	5,96	17,34	
				MO sem LS =>	0,00	LS =>	0,00	MO com LS =>	0,00
				Valor do BDI =>	3,90	Valor com BDI =>			21,24
	Código	Banco	Descrição	Tipo	Und	Quant.	Valor Unit	Total	
Composição	88286	SINAPI	MOTORISTA OPERADOR DE MUNCK COM ENCARGOS COMPLEMENTARES	Livro SINAPI: Cálculos e Parâmetros	H	1,0000000	35,40	35,40	
Composição Auxiliar	95351	SINAPI	CURSO DE CAPACITAÇÃO PARA MOTORISTA OPERADOR DE MUNCK (ENCARGOS COMPLEMENTARES) - HORISTA	Livro SINAPI: Cálculos e Parâmetros	H	1,0000000	0,44	0,44	
Insumo	00004096	SINAPI	MOTORISTA OPERADOR DE CAMINHAO COM MUNCK (HORISTA)	Mão de Obra	H	1,0000000	27,18	27,18	
Insumo	00037370	SINAPI	ALIMENTACAO - HORISTA (COLETADO CAIXA - ENCARGOS COMPLEMENTARES)	Material	H	1,0000000	4,52	4,52	
Insumo	00037371	SINAPI	TRANSPORTE - HORISTA (COLETADO CAIXA - ENCARGOS COMPLEMENTARES)	Material	H	1,0000000	0,85	0,85	
Insumo	00037372	SINAPI	EXAMES - HORISTA (COLETADO CAIXA - ENCARGOS COMPLEMENTARES)	Material	H	1,0000000	1,43	1,43	
Insumo	00037373	SINAPI	SEGURO - HORISTA (COLETADO CAIXA - ENCARGOS COMPLEMENTARES)	Material	H	1,0000000	0,08	0,08	
Insumo	00043464	SINAPI	FERRAMENTAS - FAMILIA OPERADOR ESCAVADEIRA - HORISTA (ENCARGOS COMPLEMENTARES - COLETADO CAIXA)	Material	H	1,0000000	0,01	0,01	
Insumo	00043488	SINAPI	EPI - FAMILIA OPERADOR ESCAVADEIRA - HORISTA (ENCARGOS COMPLEMENTARES - COLETADO CAIXA)	Material	H	1,0000000	0,89	0,89	
				MO sem LS =>	12,81	LS =>	14,81	MO com LS =>	27,62
				Valor do BDI =>	7,96	Valor com BDI =>			43,36
	Código	Banco	Descrição	Tipo	Und	Quant.	Valor Unit	Total	
Composição	151319	IOPES	Mini-Disjuntor monopolar 70A, curva C, 5kA, 127220Vca, referência Siemens, GE, Schneider ou equivalente	CHAVES, FUSIVEIS E DISJUNTORES	und	1,0000000	40,99	40,99	
Composição Auxiliar	88264	SINAPI	ELETRICISTA COM ENCARGOS COMPLEMENTARES	Livro SINAPI: Cálculos e Parâmetros	H	0,3000000	31,30	9,39	
Composição Auxiliar	88247	SINAPI	AUXILIAR DE ELETRICISTA COM ENCARGOS COMPLEMENTARES	Livro SINAPI: Cálculos e Parâmetros	H	0,3000000	23,80	7,14	
Insumo	044833	IOPES	MINI DISJUNTOR MONOPOLAR 70A CURVA C 5KA 220/127V	Material	UN	1,0000000	24,46	24,46	
				MO sem LS =>	5,16	LS =>	5,97	MO com LS =>	11,13
				Valor do BDI =>	9,22	Valor com BDI =>			50,21
	Código	Banco	Descrição	Tipo	Und	Quant.	Valor Unit	Total	
Composição	6083	ORSE	Mureta Pré-Moldada para Ligações Domiciliares de Água	Conversão InfoWOrc	un	1,0000000	302,47	302,47	
Composição Auxiliar	10889	ORSE	Forma plana para estruturas, em compensado plastificado de 12mm, 10 usos, inclusive escoramento - Revisada 07.2015	Conversão InfoWOrc	m²	0,3000000	224,84	67,45	

Prefeitura Municipal de Vera Cruz
CNPJ: 13.891.130/0001-03

Composição Auxiliar	127	ORSE	Concreto simples usinado fck=21mpa, bombeado, lançado e adensado em superestrutura	Concreto Simples	m³	0,0300000	588,25	17,64
Composição Auxiliar	141	ORSE	Aço CA - 60 Ø 4,2 a 9,5mm, inclusive corte, dobragem, montagem e colocacao de ferragens nas formas, para superestruturas e fundações - R1	Armaduras Convencionais	kg	2,4000000	12,64	30,33
Composição Auxiliar	88316	SINAPI	SERVENTE COM ENCARGOS COMPLEMENTARES	Livro SINAPI: Cálculos e Parâmetros	H	1,0000000	22,72	22,72
Composição Auxiliar	88309	SINAPI	PEDREIRO COM ENCARGOS COMPLEMENTARES	Livro SINAPI: Cálculos e Parâmetros	H	0,6000000	30,92	18,55
Composição Auxiliar	88267	SINAPI	ENCANADOR OU BOMBEIRO HIDRÁULICO COM ENCARGOS COMPLEMENTARES	Livro SINAPI: Cálculos e Parâmetros	H	0,4000000	30,20	12,08
Insumo	00009856/SIN1209	ORSE	Tubo pvc, roscavel, 1/2", agua fria predial	Material	m	1,8000000	7,97	14,34
Insumo		ORSE	Joelho 90° pvc rigido roscavel c/bucha latao, d= 1/2"	Material	un	4,0000000	6,54	26,16
Insumo	1690	ORSE	Parafuso de metal 2 " x 12 (sextavado)	Material	un	2,0000000	5,03	10,06
Insumo	5207	ORSE	Caixa plástica para proteção de hidrômetro c/tampa articulada em policarbonato	Material	un	1,0000000	79,90	79,90
Insumo	980	ORSE	Fita vedacao teflon larg= 1/2"	Material	m	12,0000000	0,27	3,24

MO sem LS => 38,85 LS => 44,89 MO com LS => 83,74

Valor do BDI => 68,05 Valor com BDI => 370,52

	Código	Banco	Descrição	Tipo	Und	Quant.	Valor Unit	Total
Composição	88377	SINAPI	OPERADOR DE BETONEIRA ESTACIONÁRIA/MISTURADOR COM ENCARGOS COMPLEMENTARES	Livro SINAPI: Cálculos e Parâmetros	H	1,0000000	37,40	37,40
Composição Auxiliar	95389	SINAPI	CURSO DE CAPACITAÇÃO PARA OPERADOR DE BETONEIRA ESTACIONÁRIA/MISTURADOR (ENCARGOS COMPLEMENTARES) - HORISTA	Livro SINAPI: Cálculos e Parâmetros	H	1,0000000	0,24	0,24
Insumo	00037370	SINAPI	ALIMENTACAO - HORISTA (COLETADO CAIXA - ENCARGOS COMPLEMENTARES)	Material	H	1,0000000	4,52	4,52
Insumo	00037371	SINAPI	TRANSPORTE - HORISTA (COLETADO CAIXA - ENCARGOS COMPLEMENTARES)	Material	H	1,0000000	0,85	0,85
Insumo	00037372	SINAPI	EXAMES - HORISTA (COLETADO CAIXA - ENCARGOS COMPLEMENTARES)	Material	H	1,0000000	1,43	1,43
Insumo	00037373	SINAPI	SEGURO - HORISTA (COLETADO CAIXA - ENCARGOS COMPLEMENTARES)	Material	H	1,0000000	0,08	0,08
Insumo	00037666	SINAPI	OPERADOR DE BETONEIRA ESTACIONARIA / MISTURADOR (HORISTA)	Mão de Obra	H	1,0000000	29,38	29,38
Insumo	00043464	SINAPI	FERRAMENTAS - FAMILIA OPERADOR ESCAVADEIRA - HORISTA (ENCARGOS COMPLEMENTARES - COLETADO CAIXA)	Material	H	1,0000000	0,01	0,01
Insumo	00043488	SINAPI	EPI - FAMILIA OPERADOR ESCAVADEIRA - HORISTA (ENCARGOS COMPLEMENTARES - COLETADO CAIXA)	Material	H	1,0000000	0,89	0,89

MO sem LS => 13,74 LS => 15,88 MO com LS => 29,62

Valor do BDI => 8,41 Valor com BDI => 45,81

	Código	Banco	Descrição	Tipo	Und	Quant.	Valor Unit	Total
--	--------	-------	-----------	------	-----	--------	------------	-------

Prefeitura Municipal de Vera Cruz
CNPJ: 13.891.130/0001-03

Composição	88294	SINAPI	OPERADOR DE ESCAVADEIRA COM ENCARGOS COMPLEMENTARES	Livro SINAPI: Cálculos e Parâmetros	H	1,0000000	40,06	40,06	
Composição Auxiliar	95357	SINAPI	CURSO DE CAPACITAÇÃO PARA OPERADOR DE ESCAVADEIRA (ENCARGOS COMPLEMENTARES) - HORISTA	Livro SINAPI: Cálculos e Parâmetros	H	1,0000000	0,36	0,36	
Insumo	00004234	SINAPI	OPERADOR DE ESCAVADEIRA (HORISTA)	Mão de Obra	H	1,0000000	31,92	31,92	
Insumo	00037370	SINAPI	ALIMENTACAO - HORISTA (COLETADO CAIXA - ENCARGOS COMPLEMENTARES)	Material	H	1,0000000	4,52	4,52	
Insumo	00037371	SINAPI	TRANSPORTE - HORISTA (COLETADO CAIXA - ENCARGOS COMPLEMENTARES)	Material	H	1,0000000	0,85	0,85	
Insumo	00037372	SINAPI	EXAMES - HORISTA (COLETADO CAIXA - ENCARGOS COMPLEMENTARES)	Material	H	1,0000000	1,43	1,43	
Insumo	00037373	SINAPI	SEGURO - HORISTA (COLETADO CAIXA - ENCARGOS COMPLEMENTARES)	Material	H	1,0000000	0,08	0,08	
Insumo	00043464	SINAPI	FERRAMENTAS - FAMILIA OPERADOR ESCAVADEIRA - HORISTA (ENCARGOS COMPLEMENTARES - COLETADO CAIXA)	Material	H	1,0000000	0,01	0,01	
Insumo	00043488	SINAPI	EPI - FAMILIA OPERADOR ESCAVADEIRA - HORISTA (ENCARGOS COMPLEMENTARES - COLETADO CAIXA)	Material	H	1,0000000	0,89	0,89	
				MO sem LS =>	14,97	LS =>	17,31	MO com LS =>	32,28
				Valor do BDI =>	9,01	Valor com BDI =>			49,07

	Código	Banco	Descrição	Tipo	Und	Quant.	Valor Unit	Total	
Composição	88297	SINAPI	OPERADOR DE MÁQUINAS E EQUIPAMENTOS COM ENCARGOS COMPLEMENTARES	Livro SINAPI: Cálculos e Parâmetros	H	1,0000000	37,25	37,25	
Composição Auxiliar	95360	SINAPI	CURSO DE CAPACITAÇÃO PARA OPERADOR DE MÁQUINAS E EQUIPAMENTOS (ENCARGOS COMPLEMENTARES) - HORISTA	Livro SINAPI: Cálculos e Parâmetros	H	1,0000000	0,33	0,33	
Insumo	00004230	SINAPI	OPERADOR DE MAQUINAS E TRATORES DIVERSOS - TERRAPLANAGEM (HORISTA)	Mão de Obra	H	1,0000000	29,14	29,14	
Insumo	00037370	SINAPI	ALIMENTACAO - HORISTA (COLETADO CAIXA - ENCARGOS COMPLEMENTARES)	Material	H	1,0000000	4,52	4,52	
Insumo	00037371	SINAPI	TRANSPORTE - HORISTA (COLETADO CAIXA - ENCARGOS COMPLEMENTARES)	Material	H	1,0000000	0,85	0,85	
Insumo	00037372	SINAPI	EXAMES - HORISTA (COLETADO CAIXA - ENCARGOS COMPLEMENTARES)	Material	H	1,0000000	1,43	1,43	
Insumo	00037373	SINAPI	SEGURO - HORISTA (COLETADO CAIXA - ENCARGOS COMPLEMENTARES)	Material	H	1,0000000	0,08	0,08	
Insumo	00043464	SINAPI	FERRAMENTAS - FAMILIA OPERADOR ESCAVADEIRA - HORISTA (ENCARGOS COMPLEMENTARES - COLETADO CAIXA)	Material	H	1,0000000	0,01	0,01	
Insumo	00043488	SINAPI	EPI - FAMILIA OPERADOR ESCAVADEIRA - HORISTA (ENCARGOS COMPLEMENTARES - COLETADO CAIXA)	Material	H	1,0000000	0,89	0,89	
				MO sem LS =>	13,67	LS =>	15,80	MO com LS =>	29,47
				Valor do BDI =>	8,38	Valor com BDI =>		45,63	

	Código	Banco	Descrição	Tipo	Und	Quant.	Valor Unit	Total
Composição	88309	SINAPI	PEDREIRO COM ENCARGOS COMPLEMENTARES	Livro SINAPI: Cálculos e Parâmetros	H	1,0000000	30,92	30,92

Prefeitura Municipal de Vera Cruz
CNPJ: 13.891.130/0001-03

Composição Auxiliar	95371	SINAPI	CURSO DE CAPACITAÇÃO PARA PEDREIRO (ENCARGOS COMPLEMENTARES) - HORISTA	Livro SINAPI: Cálculos e Parâmetros	H	1,0000000	0,45	0,45
Insumo	00004750	SINAPI	PEDREIRO (HORISTA)	Mão de Obra	H	1,0000000	21,50	21,50
Insumo	00037370	SINAPI	ALIMENTACAO - HORISTA (COLETADO CAIXA - ENCARGOS COMPLEMENTARES)	Material	H	1,0000000	4,52	4,52
Insumo	00037371	SINAPI	TRANSPORTE - HORISTA (COLETADO CAIXA - ENCARGOS COMPLEMENTARES)	Material	H	1,0000000	0,85	0,85
Insumo	00037372	SINAPI	EXAMES - HORISTA (COLETADO CAIXA - ENCARGOS COMPLEMENTARES)	Material	H	1,0000000	1,43	1,43
Insumo	00037373	SINAPI	SEGURO - HORISTA (COLETADO CAIXA - ENCARGOS COMPLEMENTARES)	Material	H	1,0000000	0,08	0,08
Insumo	00043465	SINAPI	FERRAMENTAS - FAMILIA PEDREIRO - HORISTA (ENCARGOS COMPLEMENTARES - COLETADO CAIXA)	Material	H	1,0000000	0,78	0,78
Insumo	00043489	SINAPI	EPI - FAMILIA PEDREIRO - HORISTA (ENCARGOS COMPLEMENTARES - COLETADO CAIXA)	Material	H	1,0000000	1,31	1,31

MO sem LS => 10,18 LS => 11,77 MO com LS => 21,95

Valor do BDI => 6,95 Valor com BDI => 37,87

	Código	Banco	Descrição	Tipo	Und	Quant.	Valor Unit	Total
Composição	88310	SINAPI	PINTOR COM ENCARGOS COMPLEMENTARES	Livro SINAPI: Cálculos e Parâmetros	H	1,0000000	32,59	32,59
Composição Auxiliar	95372	SINAPI	CURSO DE CAPACITAÇÃO PARA PINTOR (ENCARGOS COMPLEMENTARES) - HORISTA	Livro SINAPI: Cálculos e Parâmetros	H	1,0000000	0,31	0,31
Insumo	00004783	SINAPI	PINTOR (HORISTA)	Mão de Obra	H	1,0000000	21,50	21,50
Insumo	00037370	SINAPI	ALIMENTACAO - HORISTA (COLETADO CAIXA - ENCARGOS COMPLEMENTARES)	Material	H	1,0000000	4,52	4,52
Insumo	00037371	SINAPI	TRANSPORTE - HORISTA (COLETADO CAIXA - ENCARGOS COMPLEMENTARES)	Material	H	1,0000000	0,85	0,85
Insumo	00037372	SINAPI	EXAMES - HORISTA (COLETADO CAIXA - ENCARGOS COMPLEMENTARES)	Material	H	1,0000000	1,43	1,43
Insumo	00037373	SINAPI	SEGURO - HORISTA (COLETADO CAIXA - ENCARGOS COMPLEMENTARES)	Material	H	1,0000000	0,08	0,08
Insumo	00043466	SINAPI	FERRAMENTAS - FAMILIA PINTOR - HORISTA (ENCARGOS COMPLEMENTARES - COLETADO CAIXA)	Material	H	1,0000000	2,05	2,05
Insumo	00043490	SINAPI	EPI - FAMILIA PINTOR - HORISTA (ENCARGOS COMPLEMENTARES - COLETADO CAIXA)	Material	H	1,0000000	1,85	1,85

MO sem LS => 10,12 LS => 11,69 MO com LS => 21,81

Valor do BDI => 7,33 Valor com BDI => 39,92

	Código	Banco	Descrição	Tipo	Und	Quant.	Valor Unit	Total
Composição	102234	SINAPI	PINTURA IMUNIZANTE PARA MADEIRA, 2 DEMÃOS. AF_01/2021	Pintura em Madeira	m²	1,0000000	25,08	25,08
Composição Auxiliar	88310	SINAPI	PINTOR COM ENCARGOS COMPLEMENTARES	Livro SINAPI: Cálculos e Parâmetros	H	0,4529000	32,59	14,76
Insumo	00007340	SINAPI	IMUNIZANTE PARA MADEIRA, INCOLOR	Material	L	0,3257000	31,70	10,32

Prefeitura Municipal de Vera Cruz
CNPJ: 13.891.130/0001-03

MO sem LS => 4,58 LS => 5,29 MO com LS => 9,87

Valor do BDI => 5,64 Valor com BDI => 30,72

	Código	Banco	Descrição	Tipo	Und	Quant.	Valor Unit	Total
Composição	91278	SINAPI	PLACA VIBRATÓRIA REVERSÍVEL COM MOTOR 4 TEMPOS A GASOLINA, FORÇA CENTRÍFUGA DE 25 KN (2500 KGF), POTÊNCIA 5,5 CV - CHI DIURNO. AF_08/2015	Custos Horários Produtivo e Improdutivo dos Equipamentos	CHI	1,0000000	0,64	0,64
Composição Auxiliar	91273	SINAPI	PLACA VIBRATÓRIA REVERSÍVEL COM MOTOR 4 TEMPOS A GASOLINA, FORÇA CENTRÍFUGA DE 25 KN (2500 KGF), POTÊNCIA 5,5 CV - DEPRECIÇÃO. AF_08/2015	Depreciação, Juros, Impostos e Seguros, Manutenção e Materiais na Operação dos Equipamentos	H	1,0000000	0,51	0,51
Composição Auxiliar	91274	SINAPI	PLACA VIBRATÓRIA REVERSÍVEL COM MOTOR 4 TEMPOS A GASOLINA, FORÇA CENTRÍFUGA DE 25 KN (2500 KGF), POTÊNCIA 5,5 CV - JUROS. AF_08/2015	Depreciação, Juros, Impostos e Seguros, Manutenção e Materiais na Operação dos Equipamentos	H	1,0000000	0,13	0,13

MO sem LS => 0,00 LS => 0,00 MO com LS => 0,00

Valor do BDI => 0,14 Valor com BDI => 0,78

	Código	Banco	Descrição	Tipo	Und	Quant.	Valor Unit	Total
Composição	91277	SINAPI	PLACA VIBRATÓRIA REVERSÍVEL COM MOTOR 4 TEMPOS A GASOLINA, FORÇA CENTRÍFUGA DE 25 KN (2500 KGF), POTÊNCIA 5,5 CV - CHP DIURNO. AF_08/2015	Custos Horários Produtivo e Improdutivo dos Equipamentos	CHP	1,0000000	10,32	10,32
Composição Auxiliar	91273	SINAPI	PLACA VIBRATÓRIA REVERSÍVEL COM MOTOR 4 TEMPOS A GASOLINA, FORÇA CENTRÍFUGA DE 25 KN (2500 KGF), POTÊNCIA 5,5 CV - DEPRECIÇÃO. AF_08/2015	Depreciação, Juros, Impostos e Seguros, Manutenção e Materiais na Operação dos Equipamentos	H	1,0000000	0,51	0,51
Composição Auxiliar	91274	SINAPI	PLACA VIBRATÓRIA REVERSÍVEL COM MOTOR 4 TEMPOS A GASOLINA, FORÇA CENTRÍFUGA DE 25 KN (2500 KGF), POTÊNCIA 5,5 CV - JUROS. AF_08/2015	Depreciação, Juros, Impostos e Seguros, Manutenção e Materiais na Operação dos Equipamentos	H	1,0000000	0,13	0,13
Composição Auxiliar	91275	SINAPI	PLACA VIBRATÓRIA REVERSÍVEL COM MOTOR 4 TEMPOS A GASOLINA, FORÇA CENTRÍFUGA DE 25 KN (2500 KGF), POTÊNCIA 5,5 CV - MANUTENÇÃO. AF_08/2015	Depreciação, Juros, Impostos e Seguros, Manutenção e Materiais na Operação dos Equipamentos	H	1,0000000	0,64	0,64
Composição Auxiliar	91276	SINAPI	PLACA VIBRATÓRIA REVERSÍVEL COM MOTOR 4 TEMPOS A GASOLINA, FORÇA CENTRÍFUGA DE 25 KN (2500 KGF), POTÊNCIA 5,5 CV - MATERIAIS NA OPERAÇÃO. AF_08/2015	Depreciação, Juros, Impostos e Seguros, Manutenção e Materiais na Operação dos Equipamentos	H	1,0000000	9,04	9,04

MO sem LS => 0,00 LS => 0,00 MO com LS => 0,00

Valor do BDI => 2,32 Valor com BDI => 12,64

	Código	Banco	Descrição	Tipo	Und	Quant.	Valor Unit	Total
Composição	91273	SINAPI	PLACA VIBRATÓRIA REVERSÍVEL COM MOTOR 4 TEMPOS A GASOLINA, FORÇA CENTRÍFUGA DE 25 KN (2500 KGF), POTÊNCIA 5,5 CV - DEPRECIÇÃO. AF_08/2015	Depreciação, Juros, Impostos e Seguros, Manutenção e Materiais na Operação dos Equipamentos	H	1,0000000	0,51	0,51
Insumo	00001442	SINAPI	COMPACTADOR DE SOLO TIPO PLACA VIBRATORIA REVERSIVEL, A GASOLINA 4 TEMPOS, PESO 125 A 150 KG, FORCA CENTRIF. 2500 A 2800 KGF, LARG. TRABALHO 400 A 450 MM, FREQ. VIBRACAO 4300 A 4500 RPM, VELOC. TRABALHO 15 A 20 M/MIN, POT. 5,5 A 6,0 HP	Equipamento para Aquisição Permanente	UN	0,0000533	9.651,05	0,51

MO sem LS => 0,00 LS => 0,00 MO com LS => 0,00

Valor do BDI => 0,11 Valor com BDI => 0,62

Prefeitura Municipal de Vera Cruz
CNPJ: 13.891.130/0001-03

	Código	Banco	Descrição	Tipo	Und	Quant.	Valor Unit	Total
Composição	91274	SINAPI	PLACA VIBRATÓRIA REVERSÍVEL COM MOTOR 4 TEMPOS A GASOLINA, FORÇA CENTRÍFUGA DE 25 KN (2500 KGF), POTÊNCIA 5,5 CV - JUROS. AF_08/2015	Depreciação, Juros, Impostos e Seguros, Manutenção e Materiais na Operação dos Equipamentos	H	1,0000000	0,13	0,13
Insumo	00001442	SINAPI	COMPACTADOR DE SOLO TIPO PLACA VIBRATORIA REVERSIVEL, A GASOLINA 4 TEMPOS, PESO 125 A 150 KG, FORCA CENTRIF. 2500 A 2800 KGF, LARG. TRABALHO 400 A 450 MM, FREQ. VIBRACAO 4300 A 4500 RPM, VELOC. TRABALHO 15 A 20 M/MIN, POT. 5,5 A 6,0 HP	Equipamento para Aquisição Permanente	UN	0,0000143	9.651,05	0,13

MO sem LS => 0,00 LS => 0,00 MO com LS => 0,00

Valor do BDI => 0,02 Valor com BDI => 0,15

	Código	Banco	Descrição	Tipo	Und	Quant.	Valor Unit	Total
Composição	91275	SINAPI	PLACA VIBRATÓRIA REVERSÍVEL COM MOTOR 4 TEMPOS A GASOLINA, FORÇA CENTRÍFUGA DE 25 KN (2500 KGF), POTÊNCIA 5,5 CV - MANUTENÇÃO. AF_08/2015	Depreciação, Juros, Impostos e Seguros, Manutenção e Materiais na Operação dos Equipamentos	H	1,0000000	0,64	0,64
Insumo	00001442	SINAPI	COMPACTADOR DE SOLO TIPO PLACA VIBRATORIA REVERSIVEL, A GASOLINA 4 TEMPOS, PESO 125 A 150 KG, FORCA CENTRIF. 2500 A 2800 KGF, LARG. TRABALHO 400 A 450 MM, FREQ. VIBRACAO 4300 A 4500 RPM, VELOC. TRABALHO 15 A 20 M/MIN, POT. 5,5 A 6,0 HP	Equipamento para Aquisição Permanente	UN	0,0000667	9.651,05	0,64

MO sem LS => 0,00 LS => 0,00 MO com LS => 0,00

Valor do BDI => 0,14 Valor com BDI => 0,78

	Código	Banco	Descrição	Tipo	Und	Quant.	Valor Unit	Total
Composição	91276	SINAPI	PLACA VIBRATÓRIA REVERSÍVEL COM MOTOR 4 TEMPOS A GASOLINA, FORÇA CENTRÍFUGA DE 25 KN (2500 KGF), POTÊNCIA 5,5 CV - MATERIAIS NA OPERAÇÃO. AF_08/2015	Depreciação, Juros, Impostos e Seguros, Manutenção e Materiais na Operação dos Equipamentos	H	1,0000000	9,04	9,04
Insumo	00004222	SINAPI	GASOLINA COMUM	Material	L	1,4400000	6,28	9,04

MO sem LS => 0,00 LS => 0,00 MO com LS => 0,00

Valor do BDI => 2,03 Valor com BDI => 11,07

	Código	Banco	Descrição	Tipo	Und	Quant.	Valor Unit	Total
Composição	5679	SINAPI	RETROESCAVADEIRA SOBRE RODAS COM CARREGADEIRA, TRAÇÃO 4X4, POTÊNCIA LÍQ. 88 HP, CAÇAMBA CARREG. CAP. MÍN. 1 M3, CAÇAMBA RETRO CAP. 0,26 M3, PESO OPERACIONAL MÍN. 6.674 KG, PROFUNDIDADE ESCAVAÇÃO MÁX. 4,37 M - CHI DIURNO. AF_06/2014	Custos Horários Produtivo e Improdutivo dos Equipamentos	CHI	1,0000000	75,28	75,28
Composição Auxiliar	88294	SINAPI	OPERADOR DE ESCAVADEIRA COM ENCARGOS COMPLEMENTARES	Livro SINAPI: Cálculos e Parâmetros	H	1,0000000	40,06	40,06
Composição Auxiliar	88857	SINAPI	RETROESCAVADEIRA SOBRE RODAS COM CARREGADEIRA, TRAÇÃO 4X4, POTÊNCIA LÍQ. 88 HP, CAÇAMBA CARREG. CAP. MÍN. 1 M3, CAÇAMBA RETRO CAP. 0,26 M3, PESO OPERACIONAL MÍN. 6.674 KG, PROFUNDIDADE ESCAVAÇÃO MÁX. 4,37 M - DEPRECIAÇÃO. AF_06/2014	Depreciação, Juros, Impostos e Seguros, Manutenção e Materiais na Operação dos Equipamentos	H	1,0000000	27,86	27,86

Prefeitura Municipal de Vera Cruz
CNPJ: 13.891.130/0001-03

Composição Auxiliar	88858	SINAPI	RETROESCAVADEIRA SOBRE RODAS COM CARREGADEIRA, TRAÇÃO 4X4, POTÊNCIA LÍQ. 88 HP, CAÇAMBA CARREG. CAP. MÍN. 1 M3, CAÇAMBA RETRO CAP. 0,26 M3, PESO OPERACIONAL MÍN. 6.674 KG, PROFUNDIDADE ESCAVAÇÃO MÁX. 4,37 M - JUROS. AF_06/2014	Depreciação, Juros, Impostos e Seguros, Manutenção e Materiais na Operação dos Equipamentos	H	1,0000000	7,36	7,36	
				MO sem LS =>	14,97	LS =>	17,31	MO com LS =>	32,28
				Valor do BDI =>	16,93	Valor com BDI =>		92,21	

	Código	Banco	Descrição	Tipo	Und	Quant.	Valor Unit	Total	
Composição	5678	SINAPI	RETROESCAVADEIRA SOBRE RODAS COM CARREGADEIRA, TRAÇÃO 4X4, POTÊNCIA LÍQ. 88 HP, CAÇAMBA CARREG. CAP. MÍN. 1 M3, CAÇAMBA RETRO CAP. 0,26 M3, PESO OPERACIONAL MÍN. 6.674 KG, PROFUNDIDADE ESCAVAÇÃO MÁX. 4,37 M - CHP DIURNO. AF_06/2014	Custos Horários Produtivo e Improdutivo dos Equipamentos	CHP	1,0000000	160,93	160,93	
Composição Auxiliar	53786	SINAPI	RETROESCAVADEIRA SOBRE RODAS COM CARREGADEIRA, TRAÇÃO 4X4, POTÊNCIA LÍQ. 88 HP, CAÇAMBA CARREG. CAP. MÍN. 1 M3, CAÇAMBA RETRO CAP. 0,26 M3, PESO OPERACIONAL MÍN. 6.674 KG, PROFUNDIDADE ESCAVAÇÃO MÁX. 4,37 M - MATERIAIS NA OPERAÇÃO. AF_06/2014	Depreciação, Juros, Impostos e Seguros, Manutenção e Materiais na Operação dos Equipamentos	H	1,0000000	50,83	50,83	
Composição Auxiliar	5664	SINAPI	RETROESCAVADEIRA SOBRE RODAS COM CARREGADEIRA, TRAÇÃO 4X4, POTÊNCIA LÍQ. 88 HP, CAÇAMBA CARREG. CAP. MÍN. 1 M3, CAÇAMBA RETRO CAP. 0,26 M3, PESO OPERACIONAL MÍN. 6.674 KG, PROFUNDIDADE ESCAVAÇÃO MÁX. 4,37 M - MANUTENÇÃO. AF_06/2014	Depreciação, Juros, Impostos e Seguros, Manutenção e Materiais na Operação dos Equipamentos	H	1,0000000	34,82	34,82	
Composição Auxiliar	88294	SINAPI	OPERADOR DE ESCAVADEIRA COM ENCARGOS COMPLEMENTARES	Livro SINAPI: Cálculos e Parâmetros	H	1,0000000	40,06	40,06	
Composição Auxiliar	88857	SINAPI	RETROESCAVADEIRA SOBRE RODAS COM CARREGADEIRA, TRAÇÃO 4X4, POTÊNCIA LÍQ. 88 HP, CAÇAMBA CARREG. CAP. MÍN. 1 M3, CAÇAMBA RETRO CAP. 0,26 M3, PESO OPERACIONAL MÍN. 6.674 KG, PROFUNDIDADE ESCAVAÇÃO MÁX. 4,37 M - DEPRECIAÇÃO. AF_06/2014	Depreciação, Juros, Impostos e Seguros, Manutenção e Materiais na Operação dos Equipamentos	H	1,0000000	27,86	27,86	
Composição Auxiliar	88858	SINAPI	RETROESCAVADEIRA SOBRE RODAS COM CARREGADEIRA, TRAÇÃO 4X4, POTÊNCIA LÍQ. 88 HP, CAÇAMBA CARREG. CAP. MÍN. 1 M3, CAÇAMBA RETRO CAP. 0,26 M3, PESO OPERACIONAL MÍN. 6.674 KG, PROFUNDIDADE ESCAVAÇÃO MÁX. 4,37 M - JUROS. AF_06/2014	Depreciação, Juros, Impostos e Seguros, Manutenção e Materiais na Operação dos Equipamentos	H	1,0000000	7,36	7,36	
				MO sem LS =>	14,97	LS =>	17,31	MO com LS =>	32,28
				Valor do BDI =>	36,20	Valor com BDI =>		197,13	

	Código	Banco	Descrição	Tipo	Und	Quant.	Valor Unit	Total
Composição	88857	SINAPI	RETROESCAVADEIRA SOBRE RODAS COM CARREGADEIRA, TRAÇÃO 4X4, POTÊNCIA LÍQ. 88 HP, CAÇAMBA CARREG. CAP. MÍN. 1 M3, CAÇAMBA RETRO CAP. 0,26 M3, PESO OPERACIONAL MÍN. 6.674 KG, PROFUNDIDADE ESCAVAÇÃO MÁX. 4,37 M - DEPRECIAÇÃO. AF_06/2014	Depreciação, Juros, Impostos e Seguros, Manutenção e Materiais na Operação dos Equipamentos	H	1,0000000	27,86	27,86

Prefeitura Municipal de Vera Cruz
CNPJ: 13.891.130/0001-03

Insumo	00036531	SINAPI	RETROESCAVADEIRA SOBRE RODAS COM CARREGADEIRA, TRACAO 4 X 4, POTENCIA LIQUIDA 88 HP, PESO OPERACIONAL MINIMO DE 6674 KG, CAPACIDADE DA CARREGADEIRA DE 1,00 M3 E DA RETROESCAVADEIRA MINIMA DE 0,26 M3, PROFUNDIDADE DE ESCAVACAO MAXIMA DE 4,37 M	Equipamento para Aquisição Permanente	UN	0,0000560	497.560,94	27,86	
				MO sem LS =>	0,00	LS =>	0,00	MO com LS =>	0,00
				Valor do BDI =>	6,26	Valor com BDI =>		34,12	

	Código	Banco	Descrição	Tipo	Und	Quant.	Valor Unit	Total	
Composição	88858	SINAPI	RETROESCAVADEIRA SOBRE RODAS COM CARREGADEIRA, TRAÇÃO 4X4, POTÊNCIA LÍQ. 88 HP, CAÇAMBA CARREG. CAP. MÍN. 1 M3, CAÇAMBA RETRO CAP. 0,26 M3, PESO OPERACIONAL MÍN. 6.674 KG, PROFUNDIDADE ESCAVAÇÃO MÁX. 4,37 M - JUROS. AF_06/2014	Depreciação, Juros, Impostos e Seguros, Manutenção e Materiais na Operação dos Equipamentos	H	1,0000000	7,36	7,36	
Insumo	00036531	SINAPI	RETROESCAVADEIRA SOBRE RODAS COM CARREGADEIRA, TRACAO 4 X 4, POTENCIA LIQUIDA 88 HP, PESO OPERACIONAL MINIMO DE 6674 KG, CAPACIDADE DA CARREGADEIRA DE 1,00 M3 E DA RETROESCAVADEIRA MINIMA DE 0,26 M3, PROFUNDIDADE DE ESCAVACAO MAXIMA DE 4,37 M	Equipamento para Aquisição Permanente	UN	0,0000148	497.560,94	7,36	
				MO sem LS =>	0,00	LS =>	0,00	MO com LS =>	0,00
				Valor do BDI =>	1,65	Valor com BDI =>		9,01	

	Código	Banco	Descrição	Tipo	Und	Quant.	Valor Unit	Total	
Composição	5664	SINAPI	RETROESCAVADEIRA SOBRE RODAS COM CARREGADEIRA, TRAÇÃO 4X4, POTÊNCIA LÍQ. 88 HP, CAÇAMBA CARREG. CAP. MÍN. 1 M3, CAÇAMBA RETRO CAP. 0,26 M3, PESO OPERACIONAL MÍN. 6.674 KG, PROFUNDIDADE ESCAVAÇÃO MÁX. 4,37 M - MANUTENÇÃO. AF_06/2014	Depreciação, Juros, Impostos e Seguros, Manutenção e Materiais na Operação dos Equipamentos	H	1,0000000	34,82	34,82	
Insumo	00036531	SINAPI	RETROESCAVADEIRA SOBRE RODAS COM CARREGADEIRA, TRACAO 4 X 4, POTENCIA LIQUIDA 88 HP, PESO OPERACIONAL MINIMO DE 6674 KG, CAPACIDADE DA CARREGADEIRA DE 1,00 M3 E DA RETROESCAVADEIRA MINIMA DE 0,26 M3, PROFUNDIDADE DE ESCAVACAO MAXIMA DE 4,37 M	Equipamento para Aquisição Permanente	UN	0,0000700	497.560,94	34,82	
				MO sem LS =>	0,00	LS =>	0,00	MO com LS =>	0,00
				Valor do BDI =>	7,83	Valor com BDI =>		42,65	

	Código	Banco	Descrição	Tipo	Und	Quant.	Valor Unit	Total	
Composição	53786	SINAPI	RETROESCAVADEIRA SOBRE RODAS COM CARREGADEIRA, TRAÇÃO 4X4, POTÊNCIA LÍQ. 88 HP, CAÇAMBA CARREG. CAP. MÍN. 1 M3, CAÇAMBA RETRO CAP. 0,26 M3, PESO OPERACIONAL MÍN. 6.674 KG, PROFUNDIDADE ESCAVAÇÃO MÁX. 4,37 M - MATERIAIS NA OPERAÇÃO. AF_06/2014	Depreciação, Juros, Impostos e Seguros, Manutenção e Materiais na Operação dos Equipamentos	H	1,0000000	50,83	50,83	
Insumo	00004221	SINAPI	OLEO DIESEL COMBUSTIVEL COMUM METROPOLITANO S-10 OU S-500	Material	L	8,5300000	5,96	50,83	
				MO sem LS =>	0,00	LS =>	0,00	MO com LS =>	0,00
				Valor do BDI =>	11,43	Valor com BDI =>		62,26	

Prefeitura Municipal de Vera Cruz
CNPJ: 13.891.130/0001-03

	Código	Banco	Descrição	Tipo	Und	Quant.	Valor Unit	Total	
Composição	030211	IOPES	Reaterro de valas, exclusive compactação	REATERRO E COMPACTAÇÃO	m³	1,0000000	8,85	8,85	
Insumo	010146	IOPES	SERVENTE (AUXILIAR DE OBRAS - SINDUSCON)	Mão de Obra	H	0,4500000	19,68	8,85	
MO sem LS =>					4,11	LS =>	4,74	MO com LS =>	8,85
Valor do BDI =>					1,99	Valor com BDI =>		10,84	
	Código	Banco	Descrição	Tipo	Und	Quant.	Valor Unit	Total	
Composição	76	ORSE	Reaterro manual de valas com espalhamento s/ compactação	Aterros / Reaterros / Compactações	m³	1,0000000	22,72	22,72	
Composição Auxiliar	88316	SINAPI	SERVENTE COM ENCARGOS COMPLEMENTARES	Livro SINAPI: Cálculos e Parâmetros	H	1,0000000	22,72	22,72	
MO sem LS =>					6,42	LS =>	7,42	MO com LS =>	13,84
Valor do BDI =>					5,11	Valor com BDI =>		27,83	
	Código	Banco	Descrição	Tipo	Und	Quant.	Valor Unit	Total	
Composição	91693	SINAPI	SERRA CIRCULAR DE BANCADA COM MOTOR ELÉTRICO POTÊNCIA DE 5HP, COM COIFA PARA DISCO 10" - CHI DIURNO. AF_08/2015	Custos Horários Produtivo e Improdutivo dos Equipamentos	CHI	1,0000000	37,37	37,37	
Composição Auxiliar	88297	SINAPI	OPERADOR DE MÁQUINAS E EQUIPAMENTOS COM ENCARGOS COMPLEMENTARES	Livro SINAPI: Cálculos e Parâmetros	H	1,0000000	37,25	37,25	
Composição Auxiliar	91688	SINAPI	SERRA CIRCULAR DE BANCADA COM MOTOR ELÉTRICO POTÊNCIA DE 5HP, COM COIFA PARA DISCO 10" - DEPRECIAÇÃO. AF_08/2015	Depreciação, Juros, Impostos e Seguros, Manutenção e Materiais na Operação dos Equipamentos	H	1,0000000	0,10	0,10	
Composição Auxiliar	91689	SINAPI	SERRA CIRCULAR DE BANCADA COM MOTOR ELÉTRICO POTÊNCIA DE 5HP, COM COIFA PARA DISCO 10" - JUROS. AF_08/2015	Depreciação, Juros, Impostos e Seguros, Manutenção e Materiais na Operação dos Equipamentos	H	1,0000000	0,02	0,02	
MO sem LS =>					13,67	LS =>	15,80	MO com LS =>	29,47
Valor do BDI =>					8,40	Valor com BDI =>		45,77	
	Código	Banco	Descrição	Tipo	Und	Quant.	Valor Unit	Total	
Composição	91692	SINAPI	SERRA CIRCULAR DE BANCADA COM MOTOR ELÉTRICO POTÊNCIA DE 5HP, COM COIFA PARA DISCO 10" - CHP DIURNO. AF_08/2015	Custos Horários Produtivo e Improdutivo dos Equipamentos	CHP	1,0000000	38,92	38,92	
Composição Auxiliar	88297	SINAPI	OPERADOR DE MÁQUINAS E EQUIPAMENTOS COM ENCARGOS COMPLEMENTARES	Livro SINAPI: Cálculos e Parâmetros	H	1,0000000	37,25	37,25	
Composição Auxiliar	91688	SINAPI	SERRA CIRCULAR DE BANCADA COM MOTOR ELÉTRICO POTÊNCIA DE 5HP, COM COIFA PARA DISCO 10" - DEPRECIAÇÃO. AF_08/2015	Depreciação, Juros, Impostos e Seguros, Manutenção e Materiais na Operação dos Equipamentos	H	1,0000000	0,10	0,10	
Composição Auxiliar	91689	SINAPI	SERRA CIRCULAR DE BANCADA COM MOTOR ELÉTRICO POTÊNCIA DE 5HP, COM COIFA PARA DISCO 10" - JUROS. AF_08/2015	Depreciação, Juros, Impostos e Seguros, Manutenção e Materiais na Operação dos Equipamentos	H	1,0000000	0,02	0,02	
Composição Auxiliar	91690	SINAPI	SERRA CIRCULAR DE BANCADA COM MOTOR ELÉTRICO POTÊNCIA DE 5HP, COM COIFA PARA DISCO 10" - MANUTENÇÃO. AF_08/2015	Depreciação, Juros, Impostos e Seguros, Manutenção e Materiais na Operação dos Equipamentos	H	1,0000000	0,07	0,07	

Prefeitura Municipal de Vera Cruz
CNPJ: 13.891.130/0001-03

Composição Auxiliar	91691	SINAPI	SERRA CIRCULAR DE BANCADA COM MOTOR ELÉTRICO POTÊNCIA DE 5HP, COM COIFA PARA DISCO 10" - MATERIAIS NA OPERAÇÃO. AF_08/2015	Depreciação, Juros, Impostos e Seguros, Manutenção e Materiais na Operação dos Equipamentos	H	1,0000000	1,48	1,48	
MO sem LS =>					13.67	LS =>	15.80	MO com LS =>	29.47

Valor do BDI => 8,75 Valor com BDI => 47,67

	Código	Banco	Descrição	Tipo	Und	Quant.	Valor Unit	Total	
Composição	91688	SINAPI	SERRA CIRCULAR DE BANCADA COM MOTOR ELÉTRICO POTÊNCIA DE 5HP, COM COIFA PARA DISCO 10" - DEPRECIAÇÃO. AF_08/2015	Depreciação, Juros, Impostos e Seguros, Manutenção e Materiais na Operação dos Equipamentos	H	1,0000000	0,10	0,10	
Insumo	00014618	SINAPI	SERRA CIRCULAR DE BANCADA COM MOTOR ELETRICO, POTENCIA DE *1600* W, PARA DISCO DE DIAMETRO DE 10" (250 MM)	Equipamento para Aquisição Permanente	UN	0,0000720	1.403,14	0,10	
				MO sem LS =>	0,00	LS =>	0,00	MO com LS =>	0,00
				Valor do BDI =>	0.02	Valor com BDI =>		0.12	

	Código	Banco	Descrição	Tipo	Und	Quant.	Valor Unit	Total	
Composição	91689	SINAPI	SERRA CIRCULAR DE BANCADA COM MOTOR ELÉTRICO POTÊNCIA DE 5HP, COM COIFA PARA DISCO 10" - JUROS. AF_08/2015	Depreciação, Juros, Impostos e Seguros, Manutenção e Materiais na Operação dos Equipamentos	H	1,0000000	0,02	0,02	
Insumo	00014618	SINAPI	SERRA CIRCULAR DE BANCADA COM MOTOR ELETRICO, POTENCIA DE *1600* W, PARA DISCO DE DIAMETRO DE 10" (250 MM)	Equipamento para Aquisição Permanente	UN	0,0000148	1.403,14	0,02	
				MO sem LS =>	0,00	LS =>	0,00	MO com LS =>	0,00
				Valor do BDI =>	0,00	Valor com BDI =>		0,02	

	Código	Banco	Descrição	Tipo	Und	Quant.	Valor Unit	Total	
Composição	91690	SINAPI	SERRA CIRCULAR DE BANCADA COM MOTOR ELÉTRICO POTÊNCIA DE 5HP, COM COIFA PARA DISCO 10" - MANUTENÇÃO. AF_08/2015	Depreciação, Juros, Impostos e Seguros, Manutenção e Materiais na Operação dos Equipamentos	H	1,0000000	0,07	0,07	
Insumo	00014618	SINAPI	SERRA CIRCULAR DE BANCADA COM MOTOR ELETRICO, POTENCIA DE *1600* W, PARA DISCO DE DIAMETRO DE 10" (250 MM)	Equipamento para Aquisição Permanente	UN	0,0000500	1.403,14	0,07	
				MO sem LS =>	0,00	LS =>	0,00	MO com LS =>	0,00
				Valor do BDI =>	0,01	Valor com BDI =>		0,08	

	Código	Banco	Descrição	Tipo	Und	Quant.	Valor Unit	Total	
Composição	91691	SINAPI	SERRA CIRCULAR DE BANCADA COM MOTOR ELÉTRICO POTÊNCIA DE 5HP, COM COIFA PARA DISCO 10" - MATERIAIS NA OPERAÇÃO. AF_08/2015	Depreciação, Juros, Impostos e Seguros, Manutenção e Materiais na Operação dos Equipamentos	H	1,0000000	1,48	1,48	
Insumo	00002705	SINAPI	ENERGIA ELETRICA ATE 2000 KWH INDUSTRIAL, SEM DEMANDA	Franquia	KWH	1,3600000	1,09	1,48	
				MO sem LS =>	0,00	LS =>	0,00	MO com LS =>	0,00
				Valor do BDI =>	0,33	Valor com BDI =>		1,81	

	Código	Banco	Descrição	Tipo	Und	Quant.	Valor Unit	Total
--	--------	-------	-----------	------	-----	--------	------------	-------

Prefeitura Municipal de Vera Cruz
CNPJ: 13.891.130/0001-03

Composição	88315	SINAPI	SERRALHEIRO COM ENCARGOS COMPLEMENTARES	Livro SINAPI: Cálculos e Parâmetros	H	1,0000000	30,71	30,71
Composição Auxiliar	95377	SINAPI	CURSO DE CAPACITAÇÃO PARA SERRALHEIRO (ENCARGOS COMPLEMENTARES) - HORISTA	Livro SINAPI: Cálculos e Parâmetros	H	1,0000000	0,24	0,24
Insumo	00006110	SINAPI	SERRALHEIRO (HORISTA)	Mão de Obra	H	1,0000000	21,50	21,50
Insumo	00037370	SINAPI	ALIMENTACAO - HORISTA (COLETADO CAIXA - ENCARGOS COMPLEMENTARES)	Material	H	1,0000000	4,52	4,52
Insumo	00037371	SINAPI	TRANSPORTE - HORISTA (COLETADO CAIXA - ENCARGOS COMPLEMENTARES)	Material	H	1,0000000	0,85	0,85
Insumo	00037372	SINAPI	EXAMES - HORISTA (COLETADO CAIXA - ENCARGOS COMPLEMENTARES)	Material	H	1,0000000	1,43	1,43
Insumo	00037373	SINAPI	SEGURO - HORISTA (COLETADO CAIXA - ENCARGOS COMPLEMENTARES)	Material	H	1,0000000	0,08	0,08
Insumo	00043465	SINAPI	FERRAMENTAS - FAMILIA PEDREIRO - HORISTA (ENCARGOS COMPLEMENTARES - COLETADO CAIXA)	Material	H	1,0000000	0,78	0,78
Insumo	00043489	SINAPI	EPI - FAMILIA PEDREIRO - HORISTA (ENCARGOS COMPLEMENTARES - COLETADO CAIXA)	Material	H	1,0000000	1,31	1,31

MO sem LS => 10,08 LS => 11,66 MO com LS => 21,74

Valor do BDI => 6,90 Valor com BDI => 37,61

	Código	Banco	Descrição	Tipo	Und	Quant.	Valor Unit	Total
Composição	88316	SINAPI	SERVENTE COM ENCARGOS COMPLEMENTARES	Livro SINAPI: Cálculos e Parâmetros	H	1,0000000	22,72	22,72
Composição Auxiliar	95378	SINAPI	CURSO DE CAPACITAÇÃO PARA SERVENTE (ENCARGOS COMPLEMENTARES) - HORISTA	Livro SINAPI: Cálculos e Parâmetros	H	1,0000000	0,28	0,28
Insumo	00006111	SINAPI	SERVENTE DE OBRAS (HORISTA)	Mão de Obra	H	1,0000000	13,56	13,56
Insumo	00037370	SINAPI	ALIMENTACAO - HORISTA (COLETADO CAIXA - ENCARGOS COMPLEMENTARES)	Material	H	1,0000000	4,52	4,52
Insumo	00037371	SINAPI	TRANSPORTE - HORISTA (COLETADO CAIXA - ENCARGOS COMPLEMENTARES)	Material	H	1,0000000	0,85	0,85
Insumo	00037372	SINAPI	EXAMES - HORISTA (COLETADO CAIXA - ENCARGOS COMPLEMENTARES)	Material	H	1,0000000	1,43	1,43
Insumo	00037373	SINAPI	SEGURO - HORISTA (COLETADO CAIXA - ENCARGOS COMPLEMENTARES)	Material	H	1,0000000	0,08	0,08
Insumo	00043467	SINAPI	FERRAMENTAS - FAMILIA SERVENTE - HORISTA (ENCARGOS COMPLEMENTARES - COLETADO CAIXA)	Material	H	1,0000000	0,61	0,61
Insumo	00043491	SINAPI	EPI - FAMILIA SERVENTE - HORISTA (ENCARGOS COMPLEMENTARES - COLETADO CAIXA)	Material	H	1,0000000	1,39	1,39

MO sem LS => 6,42 LS => 7,42 MO com LS => 13,84

Valor do BDI => 5,11 Valor com BDI => 27,83

	Código	Banco	Descrição	Tipo	Und	Quant.	Valor Unit	Total
Composição	88317	SINAPI	SOLDADOR COM ENCARGOS COMPLEMENTARES	Livro SINAPI: Cálculos e Parâmetros	H	1,0000000	36,54	36,54
Composição Auxiliar	95379	SINAPI	CURSO DE CAPACITAÇÃO PARA SOLDADOR (ENCARGOS COMPLEMENTARES) - HORISTA	Livro SINAPI: Cálculos e Parâmetros	H	1,0000000	0,30	0,30

Prefeitura Municipal de Vera Cruz
CNPJ: 13.891.130/0001-03

Insumo	00006160	SINAPI	SOLDADOR (HORISTA)	Mão de Obra	H	1,0000000	26,33	26,33
Insumo	00037370	SINAPI	ALIMENTACAO - HORISTA (COLETADO CAIXA - ENCARGOS COMPLEMENTARES)	Material	H	1,0000000	4,52	4,52
Insumo	00037371	SINAPI	TRANSPORTE - HORISTA (COLETADO CAIXA - ENCARGOS COMPLEMENTARES)	Material	H	1,0000000	0,85	0,85
Insumo	00037372	SINAPI	EXAMES - HORISTA (COLETADO CAIXA - ENCARGOS COMPLEMENTARES)	Material	H	1,0000000	1,43	1,43
Insumo	00037373	SINAPI	SEGURO - HORISTA (COLETADO CAIXA - ENCARGOS COMPLEMENTARES)	Material	H	1,0000000	0,08	0,08
Insumo	00043468	SINAPI	FERRAMENTAS - FAMILIA SOLDADOR - HORISTA (ENCARGOS COMPLEMENTARES - COLETADO CAIXA)	Material	H	1,0000000	1,21	1,21
Insumo	00043492	SINAPI	EPI - FAMILIA SOLDADOR - HORISTA (ENCARGOS COMPLEMENTARES - COLETADO CAIXA)	Material	H	1,0000000	1,82	1,82

MO sem LS => 12,35 LS => 14,28 MO com LS => 26,63

Valor do BDI => 8,22 Valor com BDI => 44,76

	Código	Banco	Descrição	Tipo	Und	Quant.	Valor Unit	Total
Composição	90587	SINAPI	VIBRADOR DE IMERSÃO, DIÂMETRO DE PONTEIRA 45MM, MOTOR ELÉTRICO TRIFÁSICO POTÊNCIA DE 2 CV - CHI DIURNO. AF_06/2015	Custos Horários Produtivo e Improdutivo dos Equipamentos	CHI	1,0000000	0,52	0,52
Composição Auxiliar	90582	SINAPI	VIBRADOR DE IMERSÃO, DIÂMETRO DE PONTEIRA 45MM, MOTOR ELÉTRICO TRIFÁSICO POTÊNCIA DE 2 CV - DEPRECIACÃO. AF_06/2015	Depreciação, Juros, Impostos e Seguros, Manutenção e Materiais na Operação dos Equipamentos	H	1,0000000	0,43	0,43
Composição Auxiliar	90583	SINAPI	VIBRADOR DE IMERSÃO, DIÂMETRO DE PONTEIRA 45MM, MOTOR ELÉTRICO TRIFÁSICO POTÊNCIA DE 2 CV - JUROS. AF_06/2015	Depreciação, Juros, Impostos e Seguros, Manutenção e Materiais na Operação dos Equipamentos	H	1,0000000	0,09	0,09

MO sem LS => 0,00 LS => 0,00 MO com LS => 0,00

Valor do BDI => 0,11 Valor com BDI => 0,63

	Código	Banco	Descrição	Tipo	Und	Quant.	Valor Unit	Total
Composição	90586	SINAPI	VIBRADOR DE IMERSÃO, DIÂMETRO DE PONTEIRA 45MM, MOTOR ELÉTRICO TRIFÁSICO POTÊNCIA DE 2 CV - CHP DIURNO. AF_06/2015	Custos Horários Produtivo e Improdutivo dos Equipamentos	CHP	1,0000000	1,41	1,41
Composição Auxiliar	90582	SINAPI	VIBRADOR DE IMERSÃO, DIÂMETRO DE PONTEIRA 45MM, MOTOR ELÉTRICO TRIFÁSICO POTÊNCIA DE 2 CV - DEPRECIACÃO. AF_06/2015	Depreciação, Juros, Impostos e Seguros, Manutenção e Materiais na Operação dos Equipamentos	H	1,0000000	0,43	0,43
Composição Auxiliar	90583	SINAPI	VIBRADOR DE IMERSÃO, DIÂMETRO DE PONTEIRA 45MM, MOTOR ELÉTRICO TRIFÁSICO POTÊNCIA DE 2 CV - JUROS. AF_06/2015	Depreciação, Juros, Impostos e Seguros, Manutenção e Materiais na Operação dos Equipamentos	H	1,0000000	0,09	0,09
Composição Auxiliar	90584	SINAPI	VIBRADOR DE IMERSÃO, DIÂMETRO DE PONTEIRA 45MM, MOTOR ELÉTRICO TRIFÁSICO POTÊNCIA DE 2 CV - MANUTENÇÃO. AF_06/2015	Depreciação, Juros, Impostos e Seguros, Manutenção e Materiais na Operação dos Equipamentos	H	1,0000000	0,33	0,33
Composição Auxiliar	90585	SINAPI	VIBRADOR DE IMERSÃO, DIÂMETRO DE PONTEIRA 45MM, MOTOR ELÉTRICO TRIFÁSICO POTÊNCIA DE 2 CV - MATERIAIS NA OPERAÇÃO. AF_06/2015	Depreciação, Juros, Impostos e Seguros, Manutenção e Materiais na Operação dos Equipamentos	H	1,0000000	0,56	0,56

Prefeitura Municipal de Vera Cruz
CNPJ: 13.891.130/0001-03

MO sem LS => 0,00 LS => 0,00 MO com LS => 0,00

Valor do BDI => 0,31 Valor com BDI => 1,72

	Código	Banco	Descrição	Tipo	Und	Quant.	Valor Unit	Total
Composição	90582	SINAPI	VIBRADOR DE IMERSÃO, DIÂMETRO DE PONTEIRA 45MM, MOTOR ELÉTRICO TRIFÁSICO POTÊNCIA DE 2 CV - DEPRECIACÃO. AF_06/2015	Depreciação, Juros, Impostos e Seguros, Manutenção e Materiais na Operação dos Equipamentos	H	1,0000000	0,43	0,43
Insumo	00013896	SINAPI	VIBRADOR DE IMERSAO, DIAMETRO DA PONTEIRA DE *45* MM, COM MOTOR ELETRICO TRIFASICO DE 2 HP (2 CV)	Equipamento para Aquisição Permanente	UN	0,0001280	3.366,77	0,43

MO sem LS => 0,00 LS => 0,00 MO com LS => 0,00

Valor do BDI => 0,09 Valor com BDI => 0,52

	Código	Banco	Descrição	Tipo	Und	Quant.	Valor Unit	Total
Composição	90583	SINAPI	VIBRADOR DE IMERSÃO, DIÂMETRO DE PONTEIRA 45MM, MOTOR ELÉTRICO TRIFÁSICO POTÊNCIA DE 2 CV - JUROS. AF_06/2015	Depreciação, Juros, Impostos e Seguros, Manutenção e Materiais na Operação dos Equipamentos	H	1,0000000	0,09	0,09
Insumo	00013896	SINAPI	VIBRADOR DE IMERSAO, DIAMETRO DA PONTEIRA DE *45* MM, COM MOTOR ELETRICO TRIFASICO DE 2 HP (2 CV)	Equipamento para Aquisição Permanente	UN	0,0000296	3.366,77	0,09

MO sem LS => 0,00 LS => 0,00 MO com LS => 0,00

Valor do BDI => 0,02 Valor com BDI => 0,11

	Código	Banco	Descrição	Tipo	Und	Quant.	Valor Unit	Total
Composição	90584	SINAPI	VIBRADOR DE IMERSÃO, DIÂMETRO DE PONTEIRA 45MM, MOTOR ELÉTRICO TRIFÁSICO POTÊNCIA DE 2 CV - MANUTENÇÃO. AF_06/2015	Depreciação, Juros, Impostos e Seguros, Manutenção e Materiais na Operação dos Equipamentos	H	1,0000000	0,33	0,33
Insumo	00013896	SINAPI	VIBRADOR DE IMERSAO, DIAMETRO DA PONTEIRA DE *45* MM, COM MOTOR ELETRICO TRIFASICO DE 2 HP (2 CV)	Equipamento para Aquisição Permanente	UN	0,0001000	3.366,77	0,33

MO sem LS => 0,00 LS => 0,00 MO com LS => 0,00

Valor do BDI => 0,07 Valor com BDI => 0,40

	Código	Banco	Descrição	Tipo	Und	Quant.	Valor Unit	Total
Composição	90585	SINAPI	VIBRADOR DE IMERSÃO, DIÂMETRO DE PONTEIRA 45MM, MOTOR ELÉTRICO TRIFÁSICO POTÊNCIA DE 2 CV - MATERIAIS NA OPERAÇÃO. AF_06/2015	Depreciação, Juros, Impostos e Seguros, Manutenção e Materiais na Operação dos Equipamentos	H	1,0000000	0,56	0,56
Insumo	00002705	SINAPI	ENERGIA ELETRICA ATE 2000 KWH INDUSTRIAL, SEM DEMANDA	Franquia	KWH	0,5200000	1,09	0,56

MO sem LS => 0,00 LS => 0,00 MO com LS => 0,00

Valor do BDI => 0,12 Valor com BDI => 0,68

	Código	Banco	Descrição	Tipo	Und	Quant.	Valor Unit	Total
Composição	030304	IOPES	Índice de preço para remoção de entulho decorrente da execução de obras (Classe A CONAMA - NBR 10.004 - Classe II-B), incluindo aluguel da caçamba, carga, transporte e descarga em área licenciada	TRANSPORTES	m³	1,0000000	86,31	86,31
Composição Auxiliar	88316	SINAPI	SERVENTE COM ENCARGOS COMPLEMENTARES	Livro SINAPI: Cálculos e Parâmetros	H	0,6300000	22,72	14,31

Prefeitura Municipal de Vera Cruz
CNPJ: 13.891.130/0001-03

Insumo	070114	IOPES	REMOCAO RESIDUOS CLASSE A CONAMA (CACAMBA) CLASSE II B (NBR10004) INCLUSIVE DESTINACAO FINAL	Material	m³	1,0000000	72,00	72,00	
				MO sem LS =>	4,04	LS =>	4,67	MO com LS =>	8,71
				Valor do BDI =>	19,41	Valor com BDI =>		105,72	

Total sem BDI	705.207,51
Total do BDI	158.574,55
Total Geral	863.782,06

Secretaria de Infraestrutura e habitação
Outros



Obra
REVITALIZAÇÃO DO SONRISAL

Bancos
SINAPI - 09/2025 - Bahia
SBC - 10/2025 - Bahia
ORSE - 08/2025 - Sergipe
SEINFRA - 028 - Ceará
IOPES - 07/2025 - Espírito Santo

B.D.I.
22,5%

Encargos Sociais
Desonerado:
Horista: 115,57%
Mensalista: 71,29%

Orçamento Sintético

Item	Código	Banco	Descrição	Und	Quant.	Valor Unit	Valor Unit com BDI	Total	Peso (%)
1			SERVIÇOS INICIAIS					64.862,83	7,51 %
1.1	103689	SINAPI	FORNECIMENTO E INSTALAÇÃO DE PLACA DE OBRA COM CHAPA GALVANIZADA E ESTRUTURA DE MADEIRA. AF_03/2022_PS	m²	6	413,02	505,94	3.035,64	0,35 %
1.2	98459	SINAPI	TAPUME COM TELHA METÁLICA. AF_03/2024	m²	112	89,77	109,96	12.315,52	1,43 %
1.3	105009	SINAPI	LOCAÇÃO CONVENCIONAL DE OBRA, UTILIZANDO GABARITO DE TÁBUAS CORRIDAS PONTALETADAS A CADA 1,50M - 2 UTILIZAÇÕES. AF_03/2024	M	199,72	82,02	100,47	20.065,86	2,32 %
1.4	6096	ORSE	Ligação Predial de Água em Mureta de Concreto, Provisória ou Definitiva, com Fornecimento de Material, inclusive Mureta e Hidrômetro, Rede DN 50mm - Rev 03_10/2022	UN	1	691,47	847,05	847,05	0,10 %
1.5	98524	SINAPI	LIMPEZA MANUAL DE VEGETAÇÃO EM TERRENO COM ENXADA. AF_03/2024	m²	1566	4,84	5,92	9.270,72	1,07 %
1.6	11472	ORSE	Regularização manual e compactação com placa vibratória	m²	1566	9,47	11,60	18.165,60	2,10 %
1.7	98527	SINAPI	REMOÇÃO DE RAÍZES REMANESCENTES DE TRONCO DE ÁRVORE COM DIÂMETRO MAIOR OU IGUAL A 0,40 M E MENOR QUE 0,60 M. AF_03/2024	UN	4	237,24	290,61	1.162,44	0,13 %
2			CAMPO DE FUTEBOL					280.248,53	32,44 %
2.1	102690	SINAPI	DRENO ESPINHA DE PEIXE (SEÇÃO (0,40 X 0,40 M), COM TUBO DE PEAD CORRUGADO PERFURADO, DN 100 MM, ENCHIMENTO COM BRITA, ENVOLVIDO COM MANTA GEOTÊXTIL, INCLUSIVE CONEXÕES. AF_07/2021	M	98	68,21	83,55	8.187,90	0,95 %
2.2	1900	ORSE	Fornecimento e instalação de rede de proteção em nylon malha 10 x 10 cm para quadra de esporte	m²	464,12	20,00	24,50	11.370,94	1,32 %
2.3	102364	SINAPI	ALAMBRADO PARA QUADRA POLIESPORTIVA, ESTRUTURADO POR TUBOS DE AÇO GALVANIZADO, (MONTANTES COM DIÂMETRO 2", TRAVESSAS E ESCORAS COM DIÂMETRO 1 ¼"), COM TELA DE ARAME GALVANIZADO, FIO 10 BWG E MALHA QUADRADA 5X5CM (EXCETO MURETA). AF_03/2021	m²	536,4	212,00	259,70	139.303,08	16,13 %

Prefeitura Municipal de Vera Cruz
CNPJ: 13.891.130/0001-03

2.4	10042	ORSE	Fornecimento e instalação de grama sintética 42mm, alta durabilidade, cor verde, proteção raios UV e luz solar, incluso cola, type, areia tratada, borracha e mão de obra especializada	m²	464,12	61,90	75,82	35.189,57	4,07 %
2.5	2657	ORSE	Lastro de brita 2	m³	46,41	211,61	259,22	12.030,40	1,39 %
2.6	3212	ORSE	Colchão de areia	m³	23,21	134,72	165,03	3.830,34	0,44 %
2.7	10069	ORSE	Traves oficial para futebol de salão 3x2m em aço galv.3", com requadro e redes de polietileno fio 4mm (conjunto p/futsal)	par	1	3.649,10	4.470,14	4.470,14	0,52 %
2.8	89480	SINAPI	ALVENARIA DE BLOCOS DE CONCRETO ESTRUTURAL 14X19X29 CM (ESPESSURA 14 CM), FBK = 14 MPA, UTILIZANDO COLHER DE PEDREIRO. AF_10/2022	m²	89,4	146,52	179,48	16.045,51	1,86 %
2.9	87893	SINAPI	CHAPISCO APLICADO EM ALVENARIA (SEM PRESENÇA DE VÃOS) E ESTRUTURAS DE CONCRETO DE FACHADA, COM COLHER DE PEDREIRO. ARGAMASSA TRAÇO 1:3 COM PREPARO MANUAL. AF_10/2022	m²	178,8	8,09	9,91	1.771,90	0,21 %
2.10	87803	SINAPI	EMBOÇO OU MASSA ÚNICA EM ARGAMASSA TRAÇO 1:2:8, PREPARO MANUAL, APLICADA MANUALMENTE EM PANOS CEGOS DE FACHADA (SEM PRESENÇA DE VÃOS), ESPESSURA DE 45 MM. AF_08/2022	m²	178,8	76,68	93,93	16.794,68	1,94 %
2.11	104784	SINAPI	PASSANTE TIPO TUBO COM DIÂMETRO DE 150 MM, FIXADO EM LAJE, PARA PASSAGEM DE TUBULAÇÕES COM NO MÁXIMO 100 MM DE DIÂMETRO. AF_09/2023	UN	32	13,63	16,69	534,08	0,06 %
2.12	88489	SINAPI	PINTURA LÁTEX ACRÍLICA PREMIUM, APLICAÇÃO MANUAL EM PAREDES, DUAS DEMÃOS. AF_04/2023	m²	178,8	13,90	17,02	3.043,17	0,35 %
2.13	96130	SINAPI	APLICAÇÃO MANUAL DE MASSA ACRÍLICA EM PAREDES EXTERNAS DE CASAS, UMA DEMÃO. AF_03/2024	m²	178,8	19,63	24,04	4.298,35	0,50 %
2.14	88415	SINAPI	APLICAÇÃO MANUAL DE FUNDO SELADOR ACRÍLICO EM PAREDES EXTERNAS DE CASAS. AF_03/2024	m²	178,8	5,27	6,45	1.153,26	0,13 %
2.15	96527	SINAPI	ESCAVAÇÃO MANUAL PARA VIGA BALDRAME OU SAPATA CORRIDA (INCLUINDO ESCAVAÇÃO PARA COLOCAÇÃO DE FÔRMAS). AF_01/2024	m³	4,82	110,90	135,85	654,79	0,08 %
2.16	94974	SINAPI	CONCRETO MAGRO PARA LASTRO, TRAÇO 1:4,5:4,5 (EM MASSA SECA DE CIMENTO/ AREIA MÉDIA/ BRITA 1) - PREPARO MANUAL. AF_05/2021	m³	0,67	515,45	631,42	423,05	0,05 %
2.17	96524	SINAPI	ESCAVAÇÃO MECANIZADA PARA VIGA BALDRAME OU SAPATA CORRIDA COM MINI-ESCAVADEIRA (SEM ESCAVAÇÃO PARA COLOCAÇÃO DE FÔRMAS). AF_01/2024	m³	1,2	161,62	197,98	237,57	0,03 %
2.18	104918	SINAPI	ARMAÇÃO DE SAPATA ISOLADA, VIGA BALDRAME E SAPATA CORRIDA UTILIZANDO AÇO CA-50 DE 8 MM - MONTAGEM. AF_01/2024	KG	149	13,43	16,45	2.451,05	0,28 %
2.19	96536	SINAPI	FABRICAÇÃO, MONTAGEM E DESMONTAGEM DE FÔRMA PARA VIGA BALDRAME, EM MADEIRA SERRADA, E=25 MM, 4 UTILIZAÇÕES. AF_01/2024	m²	26,82	74,06	90,72	2.433,11	0,28 %

Prefeitura Municipal de Vera Cruz
CNPJ: 13.891.130/0001-03

2.20	94972	SINAPI	CONCRETO FCK = 30MPA, TRAÇO 1:2,1:2,5 (EM MASSA SECA DE CIMENTO/ AREIA MÉDIA/ BRITA 1) - PREPARO MECÂNICO COM BETONEIRA 600 L. AF_05/2021	m³	4,02	592,88	726,27	2.919,60	0,34 %
2.21	98557	SINAPI	IMPERMEABILIZAÇÃO DE SUPERFÍCIE COM EMULSÃO ASFÁLTICA, 2 DEMÃOS. AF_09/2023	m²	67,05	47,64	58,35	3.912,36	0,45 %
2.22	4338	ORSE	Portão em tubo de aço galvanizado de 2 1/2", 1.10 x 2.30m	Un	2	3.752,53	4.596,84	9.193,68	1,06 %
3			ACADEMIA DE SAÚDE					19.209,86	2,22 %
3.1	00000058	Próprio	Instalação de equipamentos de Ginástica	un	8	107,28	131,41	1.051,28	0,12 %
3.2	97103	SINAPI	EXECUÇÃO DE RADIER, ESPESSURA DE 20 CM, FCK = 30 MPA, COM USO DE FORMAS EM MADEIRA SERRADA. AF_09/2021	m²	54	274,51	336,27	18.158,58	2,10 %
4			PAVIMENTAÇÃO					96.646,25	11,19 %
4.1	5014101	SIURB INFRA	FORNECIMENTO E ASSENTAMENTO DE MINI GUIAS	M	242,81	72,11	88,33	21.447,40	2,48 %
4.2	93680	SINAPI	EXECUÇÃO DE PAVIMENTO EM PISO INTERTRAVADO DRENANTE , COM BLOCO RETANGULAR COLORIDO DE 20 X 10 CM, ESPESSURA 6 CM. AF_10/2022	m²	476	92,23	112,98	53.778,48	6,23 %
4.3	94273	SINAPI	ASSENTAMENTO DE GUIA (MEIO-FIO) EM TRECHO RETO, CONFECCIONADA EM CONCRETO PRÉ-FABRICADO, DIMENSÕES 100X15X13X30 CM (COMPRIMENTO X BASE INFERIOR X BASE SUPERIOR X ALTURA). AF_01/2024	M	119	40,23	49,28	5.864,32	0,68 %
4.4	94995	SINAPI	EXECUÇÃO DE PASSEIO (CALÇADA) OU PISO DE CONCRETO COM CONCRETO MOLDADO IN LOCO, USINADO, ACABAMENTO CONVENCIONAL, ESPESSURA 8 CM, ARMADO. AF_08/2022	m²	135	94,07	115,23	15.556,05	1,80 %
5			CONTENÇÃO					214.303,87	24,81 %
5.1	4955	ORSE	Rip-Rap - saco solo , com capacidade para 0,07m³ de material adensado,nas dimensões aproximadas de 0,60x0,58x0,20m, com taxa de 10% de cimento, inclusive fornecimento de todos os materiais, dosagem, mistura, acondicionamento, costura e transp	un	6000	27,67	33,89	203.340,00	23,54 %
5.2	105521	SINAPI	ESPALHAMENTO DE TERRA VEGETAL PARA O PLANTIO. AF_07/2024	m²	536	3,64	4,45	2.385,20	0,28 %
5.3	103946	SINAPI	PLANTIO DE GRAMA ESMERALDA OU SÃO CARLOS OU CURITIBANA, EM PLACAS. AF_07/2024	m²	350	17,74	21,73	7.605,50	0,88 %
5.4	00034449	SINAPI	ACO CA-50, 6,3 MM, DOBRADO E CORTADO	KG	98,4	8,08	9,89	973,17	0,11 %
6			MOBILIÁRIO					66.209,88	7,67 %
6.1	2411	ORSE	Banco com encosto, compr=1,50m, largura=30cm, pé de ferro fundido e com 10 réguas de madeira, inclusive pintura	un	10	1.100,00	1.347,50	13.475,00	1,56 %
6.2	00000062	Próprio	Lixeira em Madeira plástica, capacidade de 60 a 70L, red onda com tampa e suporte "H"	und	12	628,78	770,25	9.243,00	1,07 %

Prefeitura Municipal de Vera Cruz
CNPJ: 13.891.130/0001-03

6.3	8666	ORSE	Guarda-corpo em madeira reflorestada (eucalipto), h=1,00m	m	115	210,87	258,31	29.705,65	3,44 %
6.4	007245	SBC	CORDA DE SISAL 10mm (220 METROS)	UN	1	403,90	494,77	494,77	0,06 %
6.5	7796	ORSE	Madeiramento em massaranduba/madeira de lei, serrada 2,5cm x 10cm	m	120	17,98	22,02	2.642,40	0,31 %
6.6	00004329	SINAPI	PARAFUSO EM ACO GALVANIZADO, TIPO MAQUINA, SEXTAVADO, SEM PORCA, DIAMETRO 1/2", COMPRIMENTO 2"	UN	300	2,50	3,06	918,00	0,11 %
6.7	00007693	SINAPI	TUBO ACO GALVANIZADO COM COSTURA, CLASSE MEDIA, DN 4", E = 4,50* MM, PESO 12,10* KG/M (NBR 5580)	M	15	200,57	245,69	3.685,35	0,43 %
6.8	100742	SINAPI	PINTURA COM TINTA ALQUÍDICA DE ACABAMENTO (ESMALTE SINTÉTICO ACETINADO) APLICADA A ROLO OU PINCEL SOBRE SUPERFÍCIES METÁLICAS (EXCETO PERFIL) EXECUTADO EM OBRA (POR DEMÃO). AF_01/2020	m²	12	27,73	33,96	407,52	0,05 %
6.8	C0360	SEINFRA	BANCO DE MADEIRA C/ESTRUTURA DE FERRO - L= 3.00m	UN	2	1.181,52	1.447,36	2.894,72	0,34 %
6.9	00010481	SINAPI	VERNIZ MARITIMO PREMIUM PARA MADEIRA, COM FILTRO SOLAR, BRILHANTE, USO INTERNO E EXTERNO	L	4	35,15	43,05	172,20	0,02 %
6.10	3750	ORSE	Guarda-corpo para a ponte em madeira de lei (sucupira, muracatiara ou angelim), h=1.00m, composto por tábuas superior e inferior com 4x15 cm e montantes a cada 30 cm em tábuas trabalhadas de 10x3 cm ou barrotes torneados de 7x7cm	m	1,53	1.371,90	1.680,57	2.571,27	0,30 %
7			ELETRICA					41.764,16	4,84 %
7.1	91927	SINAPI	CABO DE COBRE FLEXÍVEL ISOLADO, 2,5 MM², ANTI-CHAMA 0,6/1,0 KV, PARA CIRCUITOS TERMINAIS - FORNECIMENTO E INSTALAÇÃO. AF_03/2023	M	370	5,13	6,28	2.323,60	0,27 %
7.2	91931	SINAPI	CABO DE COBRE FLEXÍVEL ISOLADO, 6 MM², ANTI-CHAMA 0,6/1,0 KV, PARA CIRCUITOS TERMINAIS - FORNECIMENTO E INSTALAÇÃO. AF_03/2023	M	250	10,70	13,10	3.275,00	0,38 %
7.3	91934	SINAPI	CABO DE COBRE FLEXÍVEL ISOLADO, 16 MM², ANTI-CHAMA 450/750 V, PARA CIRCUITOS TERMINAIS - FORNECIMENTO E INSTALAÇÃO. AF_03/2023	M	620	25,62	31,38	19.455,60	2,25 %
7.4	93658	SINAPI	DISJUNTOR MONOPOLAR TIPO DIN, CORRENTE NOMINAL DE 40A - FORNECIMENTO E INSTALAÇÃO. AF_07/2025	UN	1	20,97	25,68	25,68	0,00 %
7.5	91837	SINAPI	ELETRODUTO FLEXÍVEL CORRUGADO REFORÇADO, PVC, DN 32 MM (1"), PARA CIRCUITOS TERMINAIS, INSTALADO EM FORRO - FORNECIMENTO E INSTALAÇÃO. AF_03/2023	M	370	23,97	29,36	10.863,20	1,26 %
7.6	96985	SINAPI	HASTE DE ATERRAMENTO, DIÂMETRO 5/8", COM 3 METROS - FORNECIMENTO E INSTALAÇÃO. AF_08/2023	UN	2	83,53	102,32	204,64	0,02 %
7.7	151701	IOPES	Padrão de entrada de energia elétrica, monofásico, entrada aérea, a 2 fios, carga instalada em muro de 3500 até 9000W - 220/127V	und	2	2.265,18	2.774,84	5.549,68	0,64 %
7.8	11.19.08	SUDECAP	DISJUNTOR TERMOMAGNÉTICO (240V-60HRZ) - MONOPOLAR 63A - PADRÃO DIN	UN	2	27,25	33,38	66,76	0,01 %
8			PAISAGISMO					18.942,98	2,19 %

Prefeitura Municipal de Vera Cruz
CNPJ: 13.891.130/0001-03

8.1	98535	SINAPI	PODA EM ALTURA DE ÁRVORE COM DIÂMETRO DE TRONCO MAIOR OU IGUAL A 0,60 M. AF_03/2024	UN	3	688,98	844,00	2.532,00	0,29 %
8.2	98515	SINAPI	PLANTIO DE ÁRVORE FRUTÍFERA COM ALTURA DE MUDA MAIOR QUE 4,00 M. AF_07/2024	UN	6	224,36	274,84	1.649,04	0,19 %
8.3	98510	SINAPI	PLANTIO DE ÁRVORE ORNAMENTAL COM ALTURA DE MUDA MENOR OU IGUAL A 2,00 M. AF_07/2024	UN	10	101,31	124,10	1.241,00	0,14 %
8.4	103946	SINAPI	PLANTIO DE GRAMA PRIMAVERA OU SÃO CARLOS OU CURITIBANA, EM PLACAS. AF_07/2024	m²	318	17,74	21,73	6.910,14	0,80 %
8.5	7774	ORSE	Planta - Moreia (Dietes bicolor), fornecimento e plantio	un	70	51,25	62,78	4.394,60	0,51 %
8.6	14474	ORSE	Balizador de embutir no solo em LED 5W bivolt 3000K	un	10	180,92	221,62	2.216,20	0,26 %
9			PARQUE					31.183,61	3,61 %
9.1	C0741	SEINFRA	CERCA DE MADEIRA C/ TRAVESSAS DE MADEIRA	m²	66,54	200,44	245,53	16.337,56	1,89 %
9.2	10042	ORSE	Fornecimento e instalação de grama sintética 42mm, alta durabilidade, cor verde, proteção raios UV e luz solar, incluso cola, type, areia tratada, borracha e mão de obra especializada	m²	118,32	61,90	75,82	8.971,02	1,04 %
9.3	4876	ORSE	Remoção de madeiramento, exclusive peças principais	m²	12,5	15,93	19,51	243,87	0,03 %
9.4	103196	SINAPI	INSTALAÇÃO DE BALANÇO DE 2 LUGARES COM ESTRUTURA DE MADEIRA TRATADA, INSTALADO SOBRE SOLO. AF_10/2021	UN	1	238,47	292,12	292,12	0,03 %
9.5	103202	SINAPI	INSTALAÇÃO DE CASINHA DE MADEIRA TRATADA COM RAMPA ESCALADA, ESCORREGADOR E ESCADA MARINHEIRO, INSTALADO SOBRE SOLO. AF_10/2021	UN	1	261,37	320,17	320,17	0,04 %
9.6	3212	ORSE	Colchão de areia	m³	11,83	134,72	165,03	1.952,30	0,23 %
9.7	2657	ORSE	Lastro de brita 2	m³	11,83	211,61	259,22	3.066,57	0,36 %
10			RESTAURAÇÃO E LIMPEZA DE PISCINA DE PEDRA					21.926,82	2,54 %
10.1	99814	SINAPI	LIMPEZA DE SUPERFÍCIE COM JATO DE ALTA PRESSÃO. AF_04/2019	m²	126	2,09	2,56	322,56	0,04 %
10.2	103800	SINAPI	PEDRA ARGAMASSADA COM CIMENTO E AREIA 1:3, 40% DE ARGAMASSA EM VOLUME - AREIA E PEDRA DE MÃO COMERCIAIS - FORNECIMENTO E ASSENTAMENTO. AF_08/2022	m³	25	569,04	697,07	17.426,75	2,02 %
10.3	2337	ORSE	Tubo pvc rígido branco p/esgoto predial d= 150mm	m	3	37,04	45,37	136,11	0,02 %
10.4	13524	ORSE	Deck em madeira, espessura = 2, largura = 8,5, (comprimento diversos) em eucalipto tratado, espécie saligna, grandis ou similar	m²	7,18	459,49	562,87	4.041,40	0,47 %
11			SERVIÇOS FINAIS					8.483,27	0,98 %
11.1	2450	ORSE	Limpeza geral	m²	1566	3,06	3,74	5.856,84	0,68 %

Prefeitura Municipal de Vera Cruz
CNPJ: 13.891.130/0001-03

11.2	5	ORSE	Placa de inauguração de obra em alumínio 0,50 x 0,70 m	un	1	2.144,03	2.626,43	2.626,43	0,30 %
------	---	------	--	----	---	----------	----------	----------	--------

Total sem BDI	705.207,51
Total do BDI	158.574,55
Total Geral	863.782,06

Secretaria de Infraestrutura e habitação
Outros



Obra
REVITALIZAÇÃO DO SONRISAL

Prefeitura Municipal de Vera Cruz
CNPJ: 13.891.130/0001-03

Bancos
SINAPI - 09/2025 - Bahia
SBC - 10/2025 - Bahia
ORSE - 08/2025 - Sergipe
SEINFRA - 028 - Ceará
IOPES - 07/2025 -
Espírito Santo
SIURB INFRA - 01/2025 -
São Paulo
SUDECAP - 07/2025 -
Minas Gerais

B.D.I.
22,5%

Encargos Sociais
Desonerado:
Horista: 115,57%
Mensalista: 71,29%

Cronograma Físico e Financeiro

Item	Descrição	Total Por Etapa	30 DIAS	60 DIAS	90 DIAS
1	SERVIÇOS INICIAIS	100,00% 64.862,83	100,00% 64.862,83		
2	CAMPO DE FUTEBOL	100,00% 280.248,53	100,00% 280.248,53		
3	ACADEMIA DE SAÚDE	100,00% 19.209,86			100,00% 19.209,86
4	PAVIMENTAÇÃO	100,00% 96.646,25		50,00% 48.323,13	50,00% 48.323,13
5	CONTENÇÃO	100,00% 214.303,87	100,00% 214.303,87		
6	MOBILIÁRIO	100,00% 66.209,88			100,00% 66.209,88
7	ELETRICA	100,00% 41.764,16		50,00% 20.882,08	50,00% 20.882,08
8	PAISAGISMO	100,00% 18.942,98			100,00% 18.942,98
9	PARQUE	100,00% 31.183,61			100,00% 31.183,61
10	RESTAURAÇÃO E LIMPEZA DE PISCINA DE PEDRA	100,00% 21.926,82	50,00% 10.963,41	50,00% 10.963,41	
11	SERVIÇOS FINAIS	100,00% 8.483,27			100,00% 8.483,27
Porcentagem			66,03%	9,28%	24,69%
Custo			570.378,64	80.168,61	213.234,80
Porcentagem Acumulado			66,03%	75,31%	100,0%
Custo Acumulado			570.378,64	650.547,25	863.782,06

Secretaria de Infraestrutura e habitação
Outros



SECRETARIA DE INFRAESTRUTURA E HABITAÇÃO - SEINFRA
DEPARTAMENTO DE ENGENHARIA E ARQUITETURA
ESTADO DA BAHIA
MUNICÍPIO DE VERA CRUZ
CNPJ Nº. 13.891.130/0001-03.



Modelo BDI - Benefícios e Despesas Indiretas

BDI CALCULADO CONFORME ACÓRDÃO Nº 2369/2011 – TCU

Fórmula de Cálculo do BDI

$$BDI = \left[\frac{(1 + (AC + S + R + G))(1 + DF)(1 + L)}{(1 - I)} - 1 \right] \times 100$$

AC = Administração central;

S = Seguros;

R = Riscos e imprevistos;

G = Garantias exigidas em edital;

DF = Despesas financeiras;

L = Remuneração bruta do construtor;

I = Tributos sobre o preço de venda (PIS, Cofins, CPRB e ISS).

$$BDI = [(1 + \% \text{ Desp. Adm.}) \times (1 + \% \text{ Desp. Fin.}) \times (1 + \% \text{ Lucro Bruto}) / (1 - \% \text{ Tributos})] - 1$$

Empresa Optante pelo Lucro Real:

Descrição	%	Incidência
Despesas Administrativas	6,07%	Sobre custo direto
Administração Central	4,00%	
Garantias	0,40%	
Seguros	0,40%	
Riscos e imprevistos	1,27%	
Despesas Financeiras	1,23%	Sobre custo direto
Lucro bruto	6,50%	Sobre custo direto + Desp. Adm.
Tributos	6,65%	Sobre Faturamento
ISS	3,00%	
PIS	0,65%	
COFINS	3,00%	
CPRB	0,00%	
SIMPLES NACIONAL	0,00%	
Cálculo		
Despesas Administrativas	6,07%	
Despesas Financeiras	1,23%	
Margem (Lucro Bruto)	6,50%	
Tributos	6,65%	
BDI Sobre Custo Direto	22,50%	

Anexo / Faixa de Tributação

Anexo:

Faixa de tributação:

De	R\$	-
À	R\$	-

(NOME DA EMPRESA)
(NOME DO RESPONSÁVEL)
(CNPJ DA EMPRESA)



SECRETARIA DE INFRAESTRUTURA E HABITAÇÃO - SEINFRA
DEPARTAMENTO DE ENGENHARIA E ARQUITETURA
ESTADO DA BAHIA
MUNICÍPIO DE VERA CRUZ
CNPJ Nº. 13.891.130/0001-03.



Observação 1: Estamos apresentando um modelo.

O preenchimento da planilha e a elaboração dos cálculos é de total responsabilidade do licitante.

Deverá ser apresentada a planilha analítica do BDI, demonstrando-se os percentuais de cada um dos itens que compõem cada um dos grupos. (especificar cada um dos itens de cada um dos grupos)

Observação 2: Cabe informar que o valor máximo do BDI a ser apresentado deve ser menor ou igual a 23,54% (vinte e três inteiros e cinquenta e quatro centésimos por cento) para os serviços, ressalvados os casos previstos em lei e devidamente justificados.

Observação 3: ISS - Município de Vera Cruz, 3% (5% sobre mão de obra, considerada como 60% do total)

Observação 4: IRPJ, CSLL e CPP: os tributos IRPJ, CSLL e CPP não devem integrar o cálculo do BDI, nem tampouco a planilha de custo direto, por se constituírem em tributos de natureza direta e personalística, que oneram pessoalmente o contratado, não devendo ser repassado à contratante.

Observação 4: COMPOSIÇÃO DO BDI PARA EMPRESAS OPTANTES PELO SIMPLES: As empresas optantes pelo SIMPLES Nacional, deverão destacar acima a alíquota total correspondente à soma do ISS, PIS e COFINS como encargos tributários de sua faixa de faturamento, a qual deverá ser informada no quadro. Neste caso, não preencher os campos correspondentes a estes impostos acima.

Em observância ao Acórdão nº 2622/2013 – TCU – Plenário as empresas optantes pelo Simples Nacional: devem apresentar os percentuais de ISS, PIS e COFINS compatíveis com as alíquotas a que a empresa está obrigada a recolher, previstas no Anexo IV da Lei Complementar n. 126/2006.

Para facilitar a compreensão das informações na presente planilha, apresentar:

- ☐ Planilha dos encargos sociais;
- ☐ Informação do contador responsável pela empresa, comprovando e demonstrando que as informações referentes aos impostos (ISS, PIS, COFINS) e aos encargos sociais, estão de acordo com o enquadramento tributário, como também, com a realidade praticada pela empresa. Se enquadrada no Simples Nacional, informar o anexo e a faixa de tributação que a empresa se enquadra atualmente.
- ☐ A planilha deverá estar acompanhada da última Escrituração Fiscal da Contribuição (EFD) – Sped Contribuições, transmitida.
- ☐ Para as empresas optantes pelo simples nacional a planilha deverá estar acompanhada da Declaração Anual Simplificada ou Declaração de Opção pelo Simples emitida pela RFB



ESTADO DA BAHIA

Prefeitura Municipal de Vera Cruz

CNPJ: 13.891.130/0001-03

Rua São Bento, 123 – Centro – Mar Grande

CEP: 44.470-000 - Vera Cruz / Bahia – www.veracruz.ba.gov.br



ENCARGOS SOCIAIS SOBRE A MÃO DE OBRA					
CÓDIGO	DESCRIÇÃO	COM DESONERAÇÃO		SEM DESONERAÇÃO	
		HORISTA	MENSALISTA	HORISTA	MENSALISTA
		%	%	%	%
GRUPO A					
A1	INSS	5,00%	5,00%	20,00%	20,00%
A2	SESI	1,50%	1,50%	1,50%	1,50%
A3	SENAI	1,00%	1,00%	1,00%	1,00%
A4	INCRA	0,20%	0,20%	0,20%	0,20%
A5	SEBRAE	0,60%	0,60%	0,60%	0,60%
A6	Salário Educação	2,50%	2,50%	2,50%	2,50%
A7	Seguro Contra Acidentes de Trabalho	3,00%	3,00%	3,00%	3,00%
A8	FGTS	8,00%	8,00%	8,00%	8,00%
A9	SECONCI	0,00%	0,00%	0,00%	0,00%
A	Total	21,80%	21,80%	36,80%	36,80%
GRUPO B					
B1	Repouso Semanal Remunerado	17,98%	Não incide	17,98%	Não incide
B2	Feriados	3,97%	Não incide	3,97%	Não incide
B3	Auxílio - Enfermidade	0,86%	0,65%	0,86%	0,65%
B4	13º Salário	11,07%	8,33%	11,07%	8,33%
B5	Licença Paternidade	0,07%	0,05%	0,07%	0,05%
B6	Faltas Justificadas	0,74%	0,56%	0,74%	0,56%
B7	Dias de Chuvas	2,14%	Não incide	2,14%	Não incide
B8	Auxílio Acidente de Trabalho	0,10%	0,07%	0,10%	0,07%
B9	Férias Gozadas	11,92%	8,97%	11,92%	8,97%
B10	Salário Maternidade	0,03%	0,03%	0,03%	0,03%
B	Total	48,88%	18,66%	48,88%	18,66%
GRUPO C					
C1	Aviso Prévio Indenizado	5,49%	4,13%	5,49%	4,13%
C2	Aviso Prévio Trabalhado	0,13%	0,10%	0,13%	0,10%
C3	Férias Indenizadas	2,36%	1,77%	2,36%	1,77%
C4	Depósito Rescisão Sem Justa Causa	2,97%	2,24%	2,97%	2,24%
C5	Indenização Adicional	0,46%	0,35%	0,46%	0,35%
C	Total	11,41%	8,59%	11,41%	8,59%
GRUPO D					
D1	Reincidência de Grupo A sobre Grupo B (sem considerar INNS sobre 13º, conforme Lei nº 14.973/2024)	10,10%	3,65%	17,99%	6,87%
D2	Reincidência de Grupo A sobre Aviso Prévio Trabalhado e Reincidência do FGTS sobre Aviso Prévio Indenizado	0,47%	0,35%	0,49%	0,37%
D	Total	10,57%	4,00%	18,48%	7,24%
TOTAL(A+B+C+D)		92,66%	53,05%	115,57%	71,29%

Fonte: Informação Dias de Chuva – INMET



Secretário: Marcelo Pharaoh Sacramento

Arquiteta: Teozete Tavares CAU: A-65410-8

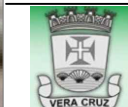
 **PREFEITURA MUNICIPAL DE VERA CRUZ**
SECRETARIA DE HABITAÇÃO E INFRAESTRUTURA - SEINFRA
DEPARTAMENTO DE ENGENHARIA E ARQUITETURA
CNPJ Nº. 13.891.130/0001-03

COMPLEXO ESPORTIVO DO SONRISAL

PLANTA DE SITUAÇÃO E LOCALIZAÇÃO

ENDEREÇO
SONRISAL - NOVA DIVINEIA - ARATUBA - VERA CRUZ - BA

PREFEITO
IGOR PINHO SANTOS

SECRETÁRIO
MARCELO P. SACRAMENTO

DATA 18/12 /2025	ESCALA SEM ESCALA
CÓDIGO DESENHO Teozete Tavares	RESPONSÁVEL Teozete Tavares

Rua São Bento, nº123, Centro - Mar Grande - Ba. Tel: (71) 3633-3434



01

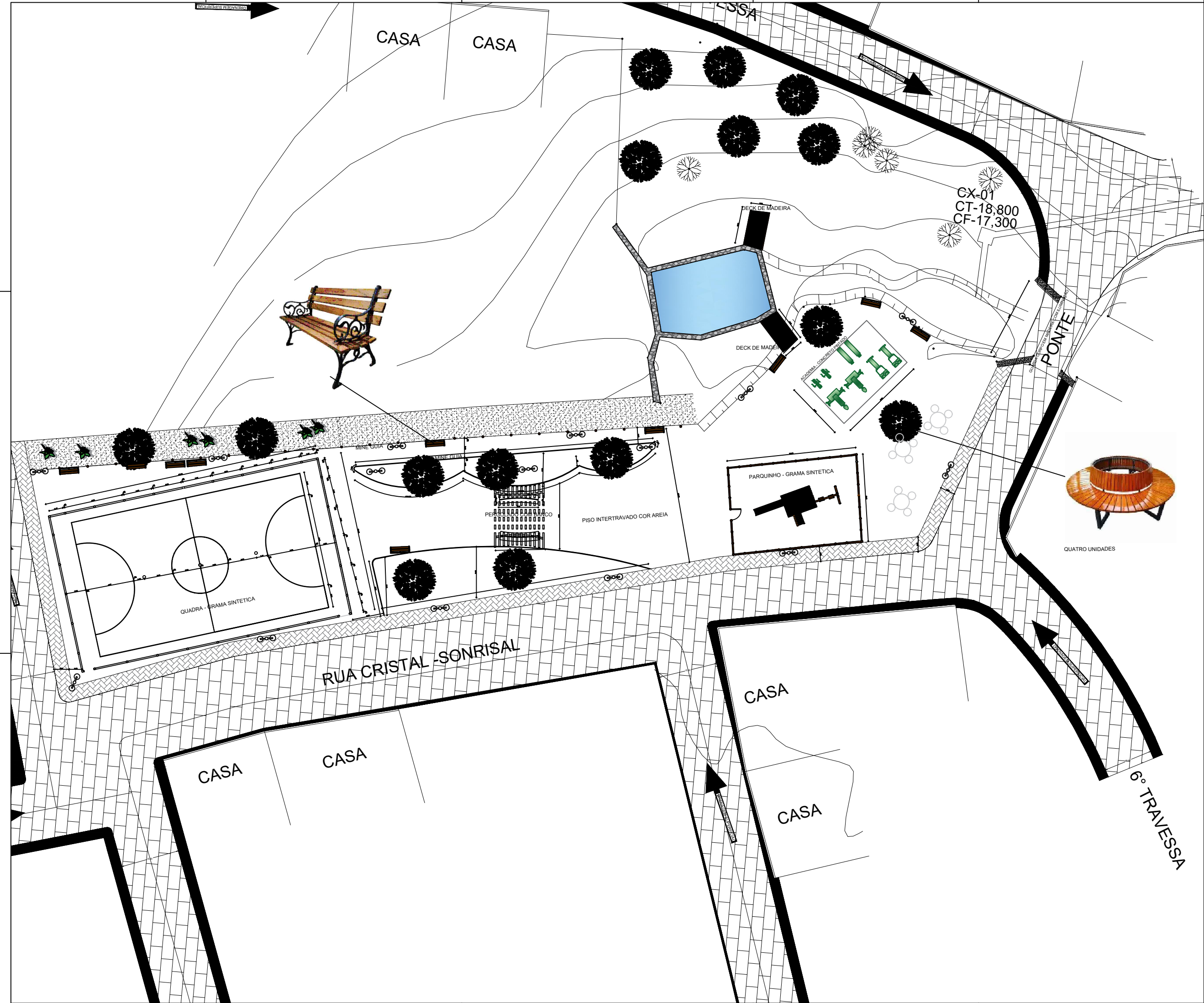

Secretário: Marcelo Pharaoh Sacramento

Arquiteto: Teozete Tavares CAU: A- 65410-8



PREFEITURA MUNICIPAL DE VERA CRUZ
SECRETARIA DE HABITAÇÃO E INFRAESTRUTURA - SEINFRA
DEPARTAMENTO DE ENGENHARIA E ARQUITETURA
CNPJ Nº: 13.891.130/0001-03

REQUALIFICAÇÃO DO SONRISAL

CONTEÚDO
PLANTA BAIXA

ENDEREÇO
NOVA DIVINEIA - ARATUBA - VERA CRUZ BAHIA

IGOR PINHO SANTOS SECRETÁRIO MARCELO PHARAOH

DATA 04/10/2025 ESCALA 1/200

DESENHO Teozete Tavares RESPONSÁVEL Teozete Tavares

Rua São Bento, nº123, Centro - Mir Grande - Ba. Tel (71) 3633-3434



Registro de Responsabilidade Técnica - RRT

1. RESPONSÁVEL TÉCNICO

Nome Civil/Social: TEOZETE TAVARES
Título Profissional: Arquiteto(a) e Urbanista

CPF: 173.XXX.XXX-49
Nº do Registro: 000A654108

2. DETALHES DO RRT

Nº do RRT: SI16386587I00CT001
Data de Cadastro: 16/12/2025
Data de Registro: 17/12/2025

Modalidade: RRT SIMPLES
Forma de Registro: INICIAL
Forma de Participação: INDIVIDUAL

2.1 Valor do RRT

Valor do RRT: R\$125,40 Boleto nº 23606610 Pago em: 17/12/2025

3. DADOS DO SERVIÇO/CONTRATANTE**3.1 Serviço 001**

Contratante: Prefeitura Municipal de Vera Cruz
Tipo: Pessoa Jurídica de Direito Público
Valor do Serviço/Honorários: R\$0,00

CPF/CNPJ: 13.XXX.XXX/0001-03
Data de Início: 06/01/2026
Data de Previsão de Término: 23/04/2026

3.1.1 Endereço da Obra/Serviço

País: Brasil
Tipo Logradouro: PRAÇA
Logradouro: PRACA
Bairro: DIVINEIA

CEP: 44470000
Nº: S/N
Complemento: PRAÇA
Cidade/UF: VERA CRUZ/BA

3.1.2 Atividade(s) Técnica(s)

Grupo: PROJETO
Atividade: 1.1.2 - Projeto arquitetônico

Quantidade: 1.974,96
Unidade: metro quadrado

3.1.3 Tipologia

Tipologia: Público

3.1.4 Descrição da Obra/Serviço

Reforma e adequação de uma praça

3.1.5 Declaração de Acessibilidade

Declaro o atendimento às regras de acessibilidade previstas em legislação e em normas técnicas pertinentes para as edificações abertas ao público, de uso público ou privativas de uso coletivo, conforme § 1º do art. 56 da Lei nº 13146, de 06 de julho de 2015.

4. RRT VINCULADO POR FORMA DE REGISTRO

Nº do RRT	Contratante	Forma de Registro	Data de Registro
-----------	-------------	-------------------	------------------

**CAU/BR**Conselho de Arquitetura
e Urbanismo do Brasil**RRT 16386587**

Registro de Responsabilidade Técnica - RRT

SI16386587I00CT001**Prefeitura Municipal de Vera Cruz****INICIAL****16/12/2025**

5. DECLARAÇÃO DE VERACIDADE

Declaro para os devidos fins de direitos e obrigações, sob as penas previstas na legislação vigente, que as informações cadastradas neste RRT são verdadeiras e de minha responsabilidade técnica e civil.

6. ASSINATURA ELETRÔNICA

Documento assinado eletronicamente por meio do SICCAU do arquiteto(a) e urbanista TEOZETE TAVARES, registro CAU nº 000A654108, na data e hora: 2025-12-16 11:28:06, com o uso de login e de senha. O **CPF/CNPJ** está oculto visando proteger os direitos fundamentais de liberdade, privacidade e o livre desenvolvimento da personalidade da pessoa natural (**LGPD**).





Anotação de Responsabilidade Técnica - ART
Lei nº 6.496, de 7 de dezembro de 1977

CREA-BA

ART OBRA / SERVIÇO
Nº BA20251319306

Conselho Regional de Engenharia e Agronomia da Bahia

INICIAL

1. Responsável Técnico

VALERIA DOS SANTOS ARAÚJO

Título profissional: **ENGENHEIRA CIVIL**

RNP: **0522440550**

Registro: **3000158718BA**

2. Dados do Contrato

Contratante: **Prefeitura Municipal de Vera Cruz**

RUA SÃO BENTO

Complemento:

Cidade: **VERA CRUZ**

Bairro: **MAR GRANDE**

UF: **BA**

CPF/CNPJ: **13.891.130/0001-03**

Nº: **123**

CEP: **44470000**

Contrato: **Não especificado**

Celebrado em:

Valor: **R\$ 945.481,16**

Tipo de contratante: **Pessoa Jurídica de Direito Privado**

Ação Institucional: **NENHUMA - NAO OPTANTE**

3. Dados da Obra/Serviço

RUA CAMPINAS E TRANSVERSAIS

Nº: **S/N**

Complemento:

Bairro: **PEDRÃO**

Cidade: **VERA CRUZ**

UF: **BA**

CEP: **44470000**

Data de Início: **05/01/2026**

Previsão de término: **05/03/2026**

Coordenadas Geográficas: **-12.960168, -38.612643**

Finalidade: **Infraestrutura**

Código: **44470-000**

Proprietário: **Prefeitura Municipal de Vera Cruz**

CPF/CNPJ: **13.891.130/0001-03**

4. Atividade Técnica

14 - Elaboração

Quantidade

Unidade

35 - Elaboração de orçamento > TRANSPORTES > INFRAESTRUTURA URBANA > DE PAVIMENTAÇÃO > #TOS_4.2.1.3 - EM PARALELEPÍPEDO PARA VIAS URBANAS

2.979,00

m2

35 - Elaboração de orçamento > OBRAS HIDRÁULICAS E RECURSOS HÍDRICOS > SISTEMAS DE DRENAGEM PARA OBRAS CIVIS > DE SISTEMAS DE DRENAGEM PARA OBRAS CIVIS > #TOS_5.3.1.1 - BOCA DE LOBO

4,00

un

35 - Elaboração de orçamento > CONSTRUÇÃO CIVIL > INSTALAÇÕES HIDROSSANITÁRIAS > #TOS_1.4.2 - DE SISTEMA DE REDES DE ÁGUAS PLUVIAIS

27,00

m

Após a conclusão das atividades técnicas o profissional deve proceder a baixa desta ART

5. Observações

ELABORAÇÃO DE ORÇAMENTO PARA OBRA DE PAVIMENTAÇÃO E DRENAGEM 2º ETAPA DE PEDRÃO- RUA CAMPINAS E TRANSVERSAIS

6. Declarações

- Declaro que estou cumprindo as regras de acessibilidade previstas nas normas técnicas da ABNT, na legislação específica e no decreto n. 5296/2004.

7. Entidade de Classe

NENHUMA DAS ENTIDADES

8. Assinaturas

Declaro serem verdadeiras as informações acima

VALERIA DOS SANTOS ARAÚJO - CPF: 018.211.585-20

_____, _____ de _____ de _____

Local

data

Prefeitura Municipal de Vera Cruz - CNPJ: 13.891.130/0001-03

9. Informações

A autenticação desta ART pode ser verificada em <https://crea-ba.sitac.com.br/publico/>

10. Valor

Valor da ART: **R\$ 271,47**

Registrada em: **12/12/2025**

Valor pago: **R\$ 271,47**

Nosso Número: **61367492**

A autenticidade desta ART pode ser verificada em <http://crea-ba.sitac.com.br/publico/>, com a chave: 2bZCZ
 Impresso em: 07/01/2026 às 11:41:57 por: , ip: 177.200.115.230





ESTADO DA BAHIA

Prefeitura Municipal de Vera Cruz

CNPJ: 13.891.130/0001-03

Rua São Bento, 123 – Centro – Mar Grande

CEP: 44.470-000 - Vera Cruz /Bahia – www.veracruz.ba.gov.br

EDITAL DE LICITAÇÃO
CONCORRENCIA ELETRÔNICA N° 006/2026
PROCESSO ADMINISTRATIVO N° 0530/2025

ANEXO V

DECLARAÇÕES



ESTADO DA BAHIA

Prefeitura Municipal de Vera Cruz

CNPJ: 13.891.130/0001-03

Rua São Bento, 123 – Centro – Mar Grande

CEP: 44.470-000 - Vera Cruz /Bahia – www.veracruz.ba.gov.br

ANEXO VI – A

**DECLARAÇÃO DE SUJEIÇÃO ÀS CONDIÇÕES ESTABELECIDAS NO EDITAL E DE
INEXISTÊNCIA DE FATOS SUPERVENIENTES IMPEDITIVOS DA HABILITAÇÃO**

CONCORRÊNCIA ELETRÔNICA Nº XXX
PROCESSO ADMINISTRATIVO Nº XXX

À
XXX ÓRGÃO LICITANTE
AO AGENTE DE CONTRATAÇÃO E EQUIPE DE APOIO.

_____, portador do RG _____, abaixo assinado, na qualidade de responsável legal da proponente, _____, CNPJ _____, declara expressamente que se sujeita às condições estabelecidas no edital acima citado e que acatará integralmente qualquer decisão que venha a ser tomada pelo órgão licitante quanto à qualificação apenas das proponentes que tenham atendido às condições estabelecidas no edital e que demonstrem integral capacidade de executar o fornecimento do bem previsto.

Declara, ainda, para todos os fins de direito, a inexistência de fatos supervenientes impeditivos da habilitação ou que comprometa a idoneidade da proponente.

xxxxxxxxxx-xx em, xx de xxxxxx de 202X.
(Assinatura do representante legal e CPF)



ESTADO DA BAHIA

Prefeitura Municipal de Vera Cruz

CNPJ: 13.891.130/0001-03

Rua São Bento, 123 – Centro – Mar Grande

CEP: 44.470-000 - Vera Cruz /Bahia – www.veracruz.ba.gov.br

ANEXO VI – B

MODELO DE DECLARAÇÃO DO PORTE DA EMPRESA

CONCORRÊNCIA ELETRÔNICA Nº XXX

PROCESSO ADMINISTRATIVO Nº XXX

À

XXX ÓRGÃO LICITANTE

AO AGENTE DE CONTRATAÇÃO E EQUIPE DE APOIO.

_____, portador do RG _____, abaixo assinado, na qualidade de responsável legal da proponente, _____, CNPJ _____, declara expressamente que a empresa xxxxxxxxxxxxxxxxxxxx enquadra-se como

ME ()

EPP ()

xxxxxxxxxx-xx em, xx de xxxxxx de 202X.

(Assinatura do representante legal e CPF)



ESTADO DA BAHIA

Prefeitura Municipal de Vera Cruz

CNPJ: 13.891.130/0001-03

Rua São Bento, 123 – Centro – Mar Grande

CEP: 44.470-000 - Vera Cruz /Bahia – www.veracruz.ba.gov.br

ANEXO VI – C

**MODELO DE DECLARAÇÃO NOS TERMOS DO INCISO XXXIII DO ARTIGO 7º DA
CONSTITUIÇÃO FEDERAL DE 1988**

(PAPEL TIMBRADO DA EMPRESA)

CONCORRÊNCIA ELETRÔNICO Nº XXX

PROCESSO ADMINISTRATIVO Nº XXX

....., inscrito no CNPJ nº, por intermédio de seu representante legal o(a) sr(a), portador(a) da carteira de identidade nº e CPF nº....., declara, para fins do disposto no inc. vi do art. nº 68 da lei nº 14.133/2021, que não emprega menor de dezoito anos em trabalho noturno, perigoso ou insalubre e não emprega menor de dezesseis anos.

Ressalva: emprega menor, a partir de quatorze anos, na condição de aprendiz ().

xxxxxxxxxx-xx em, xx de xxxxxx de 202X.

(Assinatura do representante legal e CPF)



ESTADO DA BAHIA

Prefeitura Municipal de Vera Cruz

CNPJ: 13.891.130/0001-03

Rua São Bento, 123 – Centro – Mar Grande

CEP: 44.470-000 - Vera Cruz /Bahia – www.veracruz.ba.gov.br

ANEXO VI – D

MODELO DE DECLARAÇÃO DE IDONEIDADE

(PAPEL TIMBRADO DA EMPRESA)

CONCORRÊNCIA ELETRÔNICA Nº XXX

PROCESSO ADMINISTRATIVO Nº XXX

À

XXX ÓRGÃO LICITANTE

AO AGENTE DE CONTRATAÇÃO E EQUIPE DE APOIO.

A empresa, inscrita no CNPJ Nº, por intermédio de seu representante legal o sr....., portador da carteira de identidade nº..... e do CPF Nº, declara não ter recebido do município de xxxxxx/ UF ou de qualquer outra entidade da administração direta ou indireta, em âmbito federal, estadual e municipal, suspensão temporária de participação em licitação e ou impedimento de contratar com a administração, assim como não ter recebido declaração de inidoneidade para licitar e ou contratar com a administração federal, estadual e municipal.

xxxxxxxxxx-xx em, xx de xxxxxx de 202X.

(Assinatura do representante legal e CPF)



ESTADO DA BAHIA

Prefeitura Municipal de Vera Cruz

CNPJ: 13.891.130/0001-03

Rua São Bento, 123 – Centro – Mar Grande

CEP: 44.470-000 - Vera Cruz /Bahia – www.veracruz.ba.gov.br

ANEXO VI – E

MODELO DE DECLARAÇÃO DE CUMPRIMENTO DOS REQUISITOS DE HABILITAÇÃO

(PAPEL TIMBRADO DA EMPRESA)

CONCORRÊNCIA ELETRÔNICA Nº XXX

PROCESSO ADMINISTRATIVO Nº XXX

À

XXX ÓRGÃO LICITANTE

AO AGENTE DE CONTRATAÇÃO E EQUIPE DE APOIO.

a(razão social da empresa), CNPJ nº.....,
localizada à, declara, em conformidade com a lei nº 14.133/2021, que
cumpre todos os requisitos para habilitação para este certame licitatório no município xxx órgão
licitante – CONCORRÊNCIA ELETRÔNICA Nº XXXXXX.

xxxxxxxxxx-xx em, xx de xxxxxx de 202X.

(Assinatura do representante legal e CPF)



ESTADO DA BAHIA

Prefeitura Municipal de Vera Cruz

CNPJ: 13.891.130/0001-03

Rua São Bento, 123 – Centro – Mar Grande

CEP: 44.470-000 - Vera Cruz /Bahia – www.veracruz.ba.gov.br

ANEXO VI – F

MODELO DECLARAÇÃO DE ELABORAÇÃO INDEPENDENTE DE PROPOSTA.

(PAPEL TIMBRADO DA EMPRESA)

CONCORRÊNCIA ELETRÔNICA Nº XXX
PROCESSO ADMINISTRATIVO Nº XXX

(Identificação completa do representante da licitante), como representante devidamente constituído de (identificação completa da licitante), para fins do disposto no edital de licitação: **CONCORRÊNCIA ELETRÔNICA Nº XXXXXXXX**, declara, sob as penas da lei, em especial o art. 299 do código penal brasileiro, que:

a) a proposta apresentada para participar do **CONCORRÊNCIA ELETRÔNICA Nº XXXXXXXX** foi elaborada de maneira independente (pelo licitante), e o conteúdo da proposta não foi, no todo ou em parte, direta ou indiretamente, informado, discutido ou recebido de qualquer outro participante potencial ou de fato do **CONCORRÊNCIA ELETRÔNICA Nº XXXXXXXXXXXX**, por qualquer meio ou por qualquer pessoa;

b) a intenção de apresentar a proposta elaborada para participar do **CONCORRÊNCIA ELETRÔNICA Nº XXXXXXXXXXXX** não foi informada, discutida ou recebida de qualquer outro participante potencial ou de fato do **CONCORRÊNCIA ELETRÔNICA Nº XXXXXXXX**, por qualquer meio ou por qualquer pessoa;

c) que não tentou, por qualquer meio ou por qualquer pessoa, influir na decisão de qualquer outro participante potencial ou de fato do **CONCORRÊNCIA ELETRÔNICA Nº XXXXXXXXXXXX** quanto a participar ou não da referida licitação;

d) que o conteúdo da proposta apresentada para participar do **CONCORRÊNCIA ELETRÔNICA Nº XXXXXXXXXXXX** não será, no todo ou em parte, direta ou indiretamente, comunicado ou discutido com qualquer outro participante potencial ou de fato do **CONCORRÊNCIA ELETRÔNICA Nº XXXXXXXXXXXX** antes da adjudicação do objeto da referida licitação;

e) que o conteúdo da proposta apresentada para participar do **CONCORRÊNCIA ELETRÔNICA Nº XXXXXXXXXXXX** não foi, no todo ou em parte, direta ou indiretamente, informado, discutido ou recebido de qualquer integrante do município de Vera Cruz/BA órgão licitante, antes da abertura oficial das propostas; e

f) que está plenamente ciente do teor e da extensão desta declaração e que detém plenos poderes e informações para firmá-la.

xxxxxxxxxx-xx em, xx de xxxxxx de 202X.

(Assinatura do representante legal e CPF)



ESTADO DA BAHIA

Prefeitura Municipal de Vera Cruz

CNPJ: 13.891.130/0001-03

Rua São Bento, 123 – Centro – Mar Grande

CEP: 44.470-000 - Vera Cruz /Bahia – www.veracruz.ba.gov.br

ANEXO VI – G

MODELO DE ATESTADO DE VISITA TÉCNICA

(PAPEL TIMBRADO DA EMPRESA)

CONCORRÊNCIA ELETRÔNICA Nº XXX
PROCESSO ADMINISTRATIVO Nº XXX

Atesto, para os devidos fins, que a Empresa xxxxxxxxxxxxxxxxxxxx, CNPJ nº xxxxxxxxxxxx, com sede na Rua xxxxxxxxxxxxxxxxxxxx, neste ato representada por seu responsável técnico, Sr.º xxxxxxxxxxxx, participou da Visita Técnica nos lugares onde serão realizados os serviços constantes da CONCORRÊNCIA PÚBLICA Nº XXXXXX, realizada conforme exigência da licitação.

A empresa supracitada declara que seu representante vistoriou os locais dos serviços e que tem pleno conhecimento de todas as dificuldades porventura existentes para o cumprimento das obrigações objeto do certame.

O responsável técnico da Empresa declarou ter recebido as informações técnicas necessárias para a formulação da Proposta Financeira e para ciência da extensão do objeto a ser executado, caso contratada.

xxxxxxxxxx-xx em, xx de xxxxxx de 202X.

(Assinatura do Responsável Técnico da empresa)



ESTADO DA BAHIA

Prefeitura Municipal de Vera Cruz

CNPJ: 13.891.130/0001-03

Rua São Bento, 123 – Centro – Mar Grande

CEP: 44.470-000 - Vera Cruz /Bahia – www.veracruz.ba.gov.br

ANEXO VI – H

DECLARAÇÃO RESERVA DE CARGOS PCD E DECLARAÇÃO NEGATIVA DE RELAÇÃO FAMILIAR OU PARENTESCO

(PAPEL TIMBRADO DA EMPRESA)

CONCORRÊNCIA ELETRÔNICA Nº XXX
PROCESSO ADMINISTRATIVO Nº XXX

1. A empresa XXXXXXXXX, CNPJ: XXXXXXXXXX, declara para os devidos fins licitatórios que cumpre as exigências de reserva de cargos para Pessoa com Deficiência – PcD, para reabilitado da Previdência Social e para aprendiz, em atenção ao art. 92, inciso XVII da Lei nº 14.133/2021.

2. Não possui sócio (s) ou, no caso de sociedade anônima, diretor(es) que seja(m):

a) cônjuge(s), companheiro(s) ou tenha(m) parentesco em linha reta, colateral ou por afinidade, até o terceiro grau, ou que tenham ocupado os mencionados cargos/funções, nos 6 (seis) meses anteriores à data de abertura da sessão pública do procedimento licitatório;

b) cônjuge(s), companheiro(s) ou tenha(m) parentesco em linha reta, colateral ou por afinidade, até o terceiro grau, inclusive, com servidores ocupantes de cargos de direção, chefia e assessoramento vinculados direta ou indiretamente às unidades situadas na linha hierárquica da área encarregada da licitação deste Poder Administrativo, ou que tenham ocupado os mencionados cargos, nos 6 (seis) meses anteriores à data de abertura da sessão pública do procedimento licitatório;

3. Está ciente da vedação:

a) da subcontratação, quando autorizada pelo CONTRATANTE, de pessoa física ou jurídica se aquela ou os dirigentes desta mantiverem vínculo de natureza técnica, comercial, econômica, financeira, trabalhista ou civil com servidor ocupante de cargo de direção, chefia ou assessoramento vinculado direta ou indiretamente a unidade situada na linha hierárquica da área encarregada da licitação, ou se deles forem companheiro ou parente em linha reta, colateral ou por afinidade até o terceiro grau inclusive; e

b) da manutenção, aditamento ou prorrogação de contrato de prestação de serviços, caso a CONTRATADA venha a contratar empregados que sejam cônjuges, companheiros ou parentes em linha reta, colateral ou por afinidade, até o terceiro grau, inclusive, de ocupantes de cargos de direção e de assessoramento vinculados ao CONTRATANTE.

4. São verdadeiras as informações prestadas no presente documento, sob pena de responsabilidade civil, administrativa e penal.

xxxxxxxxxx-xx em, xx de xxxxxx de 202X.

(Assinatura do representante legal e CPF)